



---

# Biuletyn Informacyjny

## 2/2008

---

Na podstawie materiałów NBP opracowano w Departamencie Statystyki  
Według stanu na dzień 21.04.2008 r.

Projekt graficzny:  
Oliwka s.c.

Zdjęcie na okładce:  
Corbis/Free

Skład i druk:  
Drukarnia NBP

Wydął:  
Narodowy Bank Polski  
Departament Komunikacji Społecznej  
00-919 Warszawa, ul. Świętokrzyska 11/21  
Telefon 022 653 23 35  
Fax 022 653 13 21  
[www.nbp.pl](http://www.nbp.pl)

© Copyright Narodowy Bank Polski, 2008  
ISSN 1230-0020

# Spis treści

1. Przegląd gospodarczy .....	4
2. Przegląd monetarny .....	9
3. Bilans płatniczy w lutym 2008 r. ....	14
3.1. Ujemne saldo rachunku bieżącego .....	14
3.2. Dodatnie saldo transferów z Unią Europejską .....	16
3.3. Dodatnie saldo inwestycji nierezydentów w Polsce .....	16
3.4. Wzrost inwestycji polskich podmiotów za granicą .....	16
3.5. Oficjalne aktywa rezerwowe .....	16
3.6. Zmiany danych bilansu płatniczego za styczeń 2008 r. ....	17
4. Najważniejsze decyzje Rady Polityki Pieniężnej NBP .....	18
5. Aneks statystyczny .....	19
5.1. Tabele .....	20
5.2. Wykresy .....	65
5.3. Szeregi czasowe pozbawione wahań sezonowych .....	70
5.4. Uwagi metodyczne .....	79

## Przegląd gospodarczy

Dane makroekonomiczne opublikowane za luty br. potwierdziły dobrą kondycję gospodarki krajowej. Szybko rosła zarówno produkcja przemysłu, jak też produkcja budowlano-montażowa. Stała poprawa sytuacji na rynku pracy, charakteryzująca się wzrostem tempa zatrudnienia oraz obniżeniem stopy bezrobocia, nasilała jednakże presję płacową, co w konsekwencji stwarzało dodatkowy czynnik zagrażający stabilności cen. W lutym roczne tempo zmian cen towarów i usług konsumpcyjnych znalazło się wyraźnie powyżej górnej granicy odchyień od celu inflacyjnego, do czego w dużym stopniu przyczyniła się wysoka roczna dynamika cen żywności i paliw. Wzrosło również tempo zmian cen produkcji sprzedanej przemysłu. Wskaźnik wzrostu cen produkcji budowlanej nadal utrzymywał się na wysokim poziomie, chociaż w okresie miesiąca nastąpiło jego nieznaczne obniżenie. Dobrze prezentowała się natomiast sytuacja dochodowa budżetu państwa. Wpływy po dwóch pierwszych miesiącach roku z podatków pośrednich oraz z podatków dochodowych od osób fizycznych i prawnych były wyraźnie wyższe niż ubiegłoroczne, co pozwoliło na osiągnięcie niewielkiej nadwyżki budżetowej.

W lutym br. *produkcja sprzedana przemysłu*<sup>1</sup> była wyższa niż przed rokiem o 15% wobec wzrostu o 10,7% miesiąc wcześniej. Po wyeliminowaniu wpływu czynników o charakterze sezonowym wzrost produkcji sprzedanej wyniósł 11,4% r/r. W przetwórstwie przemysłowym sprzedaż zwiększyła się o 15,9% r/r, w przedsiębiorstwach wytwarzających i zaopatrujących w energię elektryczną, gaz, wodę o 9,7% r/r oraz o 5,4% r/r w górnictwie.

Wzrost produkcji sprzedanej w stosunku do tego samego okresu 2007 r. wystąpił w 26 (spośród 29) działach przemysłu m.in. w produkcji sprzętu i urządzeń radiowych, telewizyjnych i telekomunikacyjnych (o 39,8%), wyrobów z pozostałych surowców niemetalicznych (o 28,3%), maszyn i urządzeń (o 28,1%), pojazdów samochodowych, przyczep i naczep (o 26,0%), koksu i produktów rafinacji ropy naftowej (o 21,3%), wyrobów gumowych i z tworzyw sztucznych (o 20,4%) oraz wyrobów z metali (o 20,2%).

Spadek sprzedaży odnotowano m.in. w produkcji wyrobów tytoniowych (o 35,3%) oraz w produkcji pozostałego sprzętu transportowego (o 1,1%).

*Produkcja budowlano-montażowa* zrealizowana w lutym br. na terenie kraju przez przedsiębiorstwa o liczbie pracujących powyżej 9 osób ukształtowała się na poziomie o 20,7% wyższym niż przed rokiem. W styczniu br. wskaźnik ten osiągnął poziom 6,6%. Po wyeliminowaniu wpływu czynników o charakterze sezonowym produkcja wzrosła o 10,4% r/r.

*Roczny wskaźnik cen produkcji sprzedanej przemysłu* w lutym br. wyniósł 3,2% wobec 2,9% miesiąc wcześniej. Ceny w przetwórstwie przemysłowym wzrosły o 2,1% r/r, w sekcji „wytwarzanie i zaopatrywanie w energię elektryczną, gaz, wodę” o 5,2% r/r oraz o 14,5% r/r w przedsiębiorstwach górniczych.

Według danych GUS dostępnych za styczeń 2008 r.<sup>2</sup>, wśród działów przetwórstwa przemysłowego liczących się pod względem zatrudnienia, wzrost cen wystąpił w produkcji wyrobów z pozostałych surowców niemetalicznych (o 8% r/r), w produkcji artykułów spożywczych i napojów (o 4,8% r/r), drewna i wyrobów z drewna oraz ze słomy i wikliny (o 2,3% r/r) oraz wyrobów chemicznych (o 1,4% r/r); nieznacznie podrożała produkcja wyrobów z metali (o 0,5% r/r) oraz odzie-

<sup>1</sup> Dane obejmują przedsiębiorstwa o liczbie pracujących powyżej 9 osób.

<sup>2</sup> Ceny produkcji sprzedanej przemysłu ogółem oraz dla trzech głównych sekcji: „górnictwo i kopalnictwo”, „przetwórstwo przemysłowe” oraz „wytwarzanie i zaopatrywanie w energię elektryczną, gaz i wodę” są publikowane przez GUS z wyprzedzeniem w stosunku do informacji o cenach w poszczególnych działach przetwórstwa przemysłowego.

ży i wyrobów futrzarskich (o 0,3% r/r). W tym okresie spadły ceny produkcji pojazdów samochodowych, przyczep i naczep (o 2,6% r/r), maszyn i urządzeń (o 1,6% r/r), maszyn i aparatury elektrycznej (o 1,3% r/r), wyrobów gumowych i z tworzyw sztucznych (o 0,4% r/r) oraz produkcji mebli i pozostałej działalności produkcyjnej (o 0,4% r/r).

*Ceny produkcji budowlano-montażowej* wzrosły w lutym br. o 7,7% r/r wobec 8,1% r/r w poprzednim miesiącu.

*Ceny towarów i usług konsumpcyjnych* wzrosły w lutym br. o 4,2% r/r wobec 4% w poprzednim miesiącu. Najbardziej podrożały ceny związane z użytkowaniem mieszkania i nośniki energii

**Wykres 1. Dynamika produktu krajowego brutto**

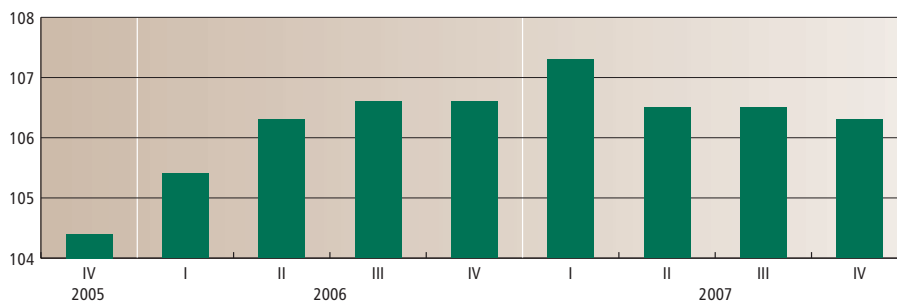

**Wykres 2. Produkcja sprzedana przemysłu (analogiczny okres poprzedniego roku = 100)**

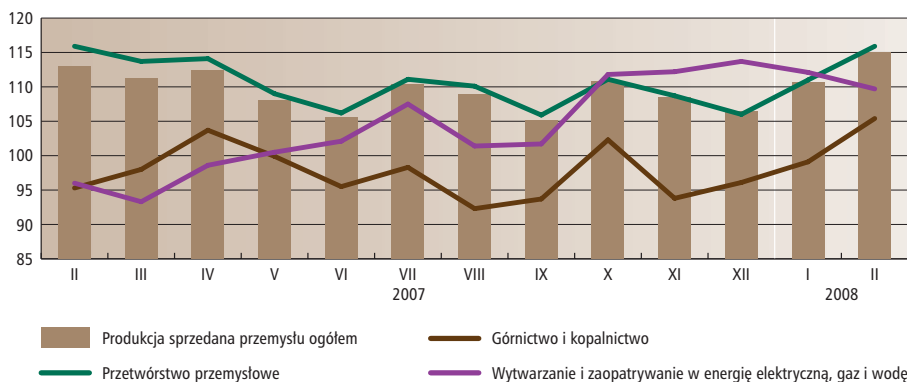

**Wykres 3. Wskaźniki cen produkcji sprzedanej przemysłu (analogiczny okres poprzedniego roku = 100)**

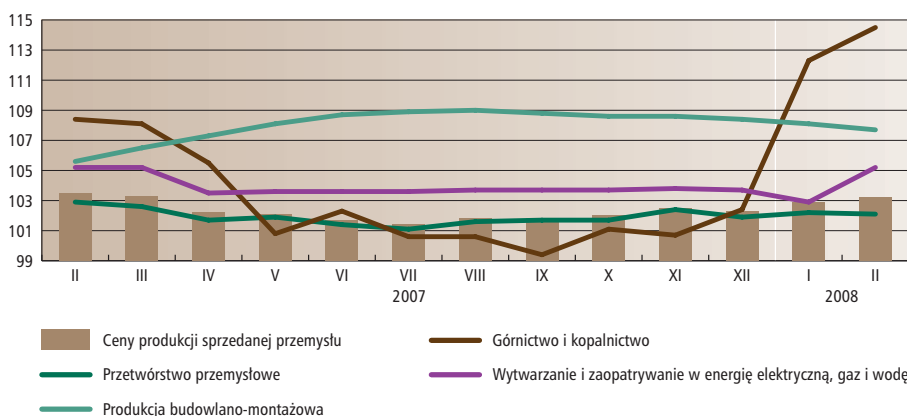

**Wykres 4. Wskaźniki cen wybranych grup towarów i usług konsumpcyjnych (analogiczny okres poprzedniego roku = 100)**

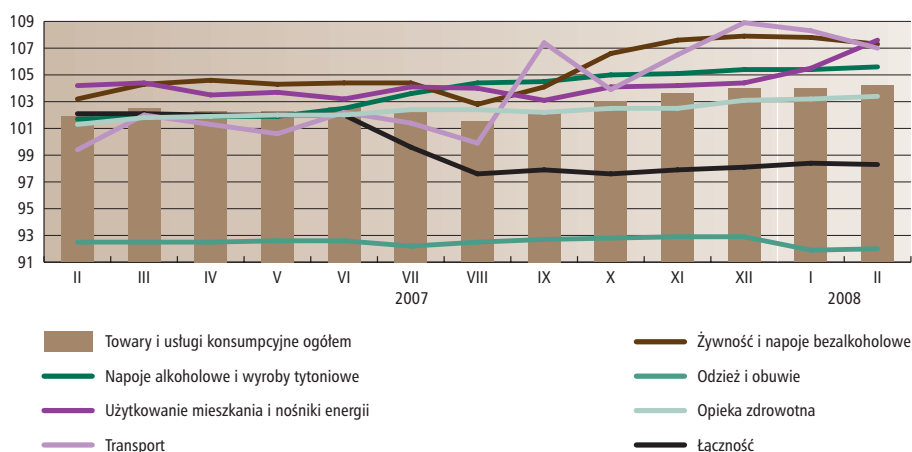

**Wykres 5. Przeciętne zatrudnienie w sektorze przedsiębiorstw (analogiczny okres poprzedniego roku = 100)**

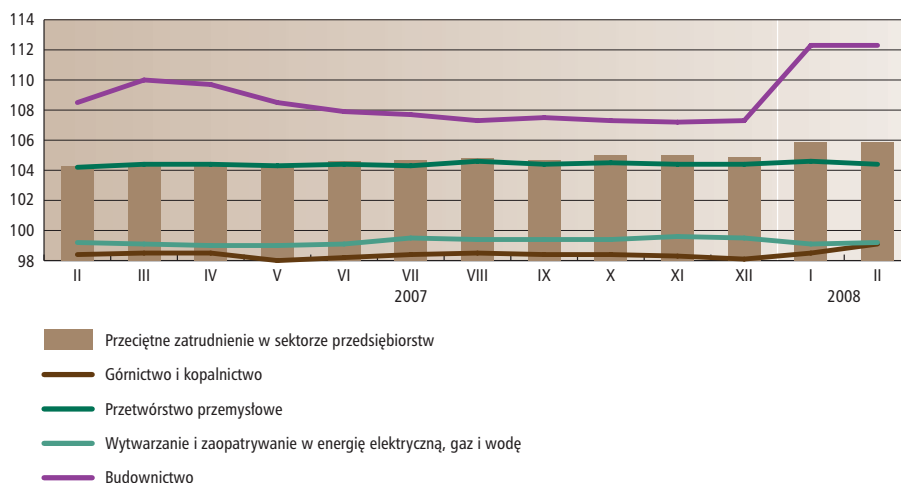

**Wykres 6. Bezrobotni zarejestrowani (analogiczny okres poprzedniego roku = 100) i stopa bezrobocia**

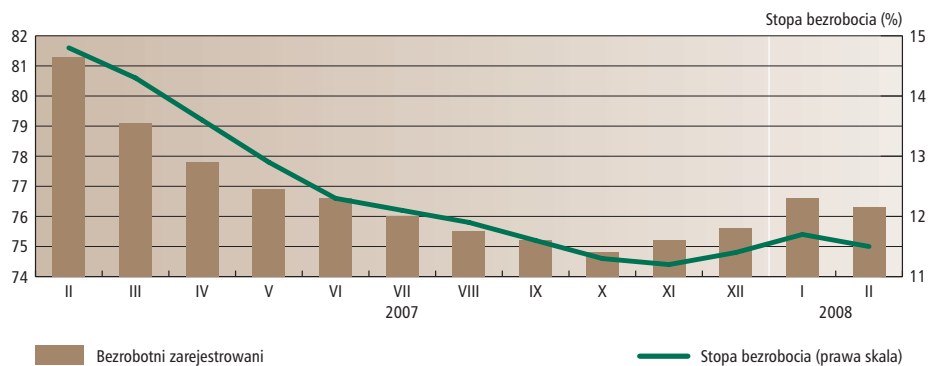

**Wykres 7. Przeciętne miesięczne wynagrodzenie brutto w sektorze przedsiębiorstw (analogiczny okres poprzedniego roku = 100)**

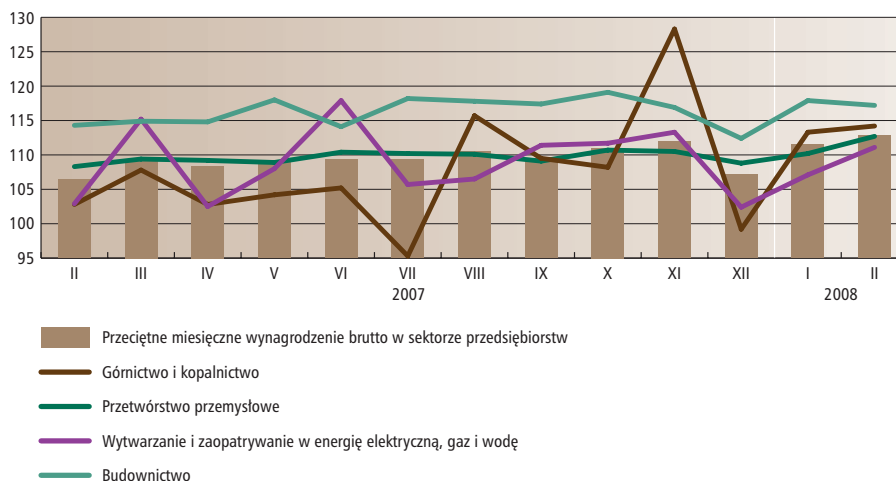

(o 7,6% r/r), żywność i napoje bezalkoholowe (o 7,3% r/r), usługi transportowe (o 7% r/r) oraz napoje alkoholowe i wyroby tytoniowe (o 5,6% r/r). Poniżej średniej wzrosły koszty opieki zdrowotnej (o 3,4% r/r). Obniżki cen objęły natomiast odzież i obuwie (o 8% r/r) oraz usługi łącznościowe (o 1,7% r/r).

**Przeciętne zatrudnienie w sektorze przedsiębiorstw** w lutym br. ukształtowało się na poziomie 5.371 tys. i było o 5,9% (o 301 tys.) wyższe niż rok wcześniej. W przemyśle wzrost miejsc pracy odnotowano wyłącznie w sekcji „przetwórstwo przemysłowe” (o 4,4% r/r). Spadek przeciętnego zatrudnienia wystąpił w sekcji „wytwarzanie i zaopatrywanie w energię elektryczną, gaz, wodę” (o 0,8% r/r) oraz w przedsiębiorstwach górniczych (o 0,9% r/r).

Pośród działów przetwórstwa przemysłowego o znaczącym udziale w zatrudnieniu, największy wzrost przeciętnego zatrudnienia odnotowano przy produkcji pojazdów samochodowych, przyczep i naczep (o 12,9% r/r), wyrobów gumowych i z tworzyw sztucznych (o 11,4% r/r), wyrobów z metali (o 9,2% r/r), maszyn i aparatury elektrycznej (o 7,5% r/r), wyrobów z pozostałych surowców niemetalicznych (o 6,4% r/r), drewna i wyrobów z drewna oraz ze słomy i wikliny (o 5% r/r), maszyn i urządzeń (o 4,2% r/r) oraz produkcji mebli i pozostałej działalności produkcyjnej (o 2,9% r/r). W przedsiębiorstwach wytwarzających artykuły spożywcze i napoje przeciętne zatrudnienie wzrosło o 1% r/r. Spadek miejsc pracy wystąpił natomiast przy produkcji odzieży i wyrobów futrzarskich (o 3,9% r/r).

Poza przemysłem zatrudnienie wzrosło w budownictwie (o 12,3% r/r), przy obsłudze nieruchomości i firm (o 10,5% r/r), w handlu i naprawach (o 8,5% r/r), w hotelach i restauracjach (o 8% r/r) oraz w przedsiębiorstwach należących do grupy „transport, gospodarka magazynowa i łączność” (o 4,3% r/r).

**Liczba bezrobotnych** zarejestrowanych wyniosła w lutym br. 1.778,5 tys. i była o 552,6 tys. (23,7%) niższa niż przed rokiem. **Stopa bezrobocia** wyniosła 11,7% – o 3,3 pkt proc. mniej niż w tym samym okresie 2007 r.

**Przeciętne miesięczne wynagrodzenie brutto w sektorze przedsiębiorstw** w lutym br. ukształtowało się na poziomie 3.032,7 zł, tj. o 12,8% wyższym niż rok wcześniej. W przetwórstwie przemysłowym płace wzrosły o 12,7% r/r, w sekcji „wytwarzanie i zaopatrywanie w energię elektryczną, gaz, wodę” o 11,1% r/r oraz o 14,2% r/r w przedsiębiorstwach górniczych.

Z pozaprzemysłowych sekcji przedsiębiorstw wzrost przeciętnych wynagrodzeń odnotowano w budownictwie (o 17,2% r/r), przy obsłudze nieruchomości i firm (o 13,9% r/r), w hotelach i restauracjach (o 13,8% r/r), w handlu i naprawach (o 12,9% r/r) oraz w przedsiębiorstwach należących do sekcji „transport, gospodarka magazynowa i łączność” (o 12,2% r/r).

W okresie styczeń–luty br. dochody ***budżetu państwa*** były zbliżone do jego wydatków i wyniosły 43,4 mld zł. Kwoty dochodów i wydatków były wyższe w porównaniu z tym samym okresem poprzedniego roku odpowiednio o 13,4% i 5,1% i stanowiły odpowiednio 15,4% i 14% planu założonego w ustawie budżetowej na 2008 r.

Wpływy z podatków pośrednich przewyższały ubiegłoroczne o 10,6%. Wyższe również były wpływy z podatku dochodowego od osób fizycznych (o 11,2%) oraz z podatku dochodowego od osób prawnych (o 26,8%). Spadły natomiast o 28,3% dochody państwowych jednostek budżetowych.



## 2 Przegląd monetarny

Rada Polityki Pieniężnej (RPP) na posiedzeniu w dniach 26–27 lutego br. postanowiła podwyższyć stopy procentowe NBP o 0,25 pkt proc. do poziomu:

- stopa referencyjna 5,5% w skali rocznej;
- stopa lombardowa 7% w skali rocznej;
- stopa depozytowa 4% w skali rocznej;
- stopa redyskonta weksli 5,75% w skali rocznej.

Uchwała RPP weszła w życie 28 lutego 2008 r.

Przez większość lutowego okresu utrzymywania rezerwy obowiązkowej stawka POLONIA<sup>3</sup>, na której wysokość od początku 2008 r. wpływa NBP, kształtowała się w pobliżu stopy referencyjnej NBP. Charakteryzowała się ona jednocześnie wysoką stabilnością.

Większe odchylenie POLONII od stopy referencyjnej wystąpiło w trzech ostatnich dniach okresu rezerwowego (26–28 lutego). Wzrost stawki w dniu 26 lutego był reakcją na publikację o stosunkowo niskim poziomie rachunku bieżącego banków w dniu poprzednim. W kolejnych dwóch dniach nastąpił jednak spadek najkrótszych stawek rynku pieniężnego, wynikający z utrzymywania się nadwyżki środków na rachunkach bieżących banków. Do najgłębszego spadku stawki POLONIA (119 punktów bazowych poniżej stopy referencyjnej NBP) doszło ostatniego dnia okresu (28 lutego). Banki złożyły wówczas w NBP depozyt w kwocie około 5,1 mld zł.

Średni poziom stawki POLONIA w całym okresie utrzymywania rezerwy wyniósł 5,26% i był niższy o 7 punktów bazowych od stopy referencyjnej NBP. Średnie absolutne odchylenie POLONII od stopy referencyjnej NBP wyniosło 11 punktów bazowych wobec 17 punktów bazowych w poprzednim okresie.

W lutym br. banki podniosły o 0,4 pkt proc. *oprocentowanie kredytów złotych dla przedsiębiorstw* do poziomu 7,6%<sup>4</sup>. W przypadku *przedsiębiorców indywidualnych* koszt udzielonych kredytów był wyższy przeciętnie o 0,9 pkt proc.

Oprocentowanie *kredytów złotych dla gospodarstw domowych na cele mieszkaniowe* wzrosło o 0,2 pkt proc. do 7,2%, a koszt kredytów denominowanych we *frankach szwajcarskich* pozostał na poziomie 4,6%. Wzrosło natomiast średnio o 0,1 pkt proc. do 14,7% oprocentowanie *kredytów złotych konsumpcyjnych*.

W tym okresie banki podniosły o 0,4 pkt proc. do 4,7% oprocentowanie *depozytów gospodarstw domowych* oraz o 0,3 pkt proc. do 5% oprocentowanie *depozytów przedsiębiorstw*.

W lutym br. wartość *agregatu M3* wzrosła o 9,3 mld zł (1,6%) do 578 mld zł. Jego roczne tempo zmian zwiększyło się o 0,6 pkt proc. do 13,5% r/r.

Wpływ czynników nietransakcyjnych, związanych ze zmianami kursu złotego względem głównych walut, był w tym okresie istotny. W wyniku ich działania walutowe komponenty pieniądza spadły o około 2,2 mld zł.

<sup>3</sup> „POLONIA” – oznacza stawkę referencyjną obliczaną dla depozytów złotych w terminie „overnight” pomiędzy uczestnikami Fixingu POLONIA.

<sup>4</sup> Oprocentowanie kredytów i depozytów bankowych dotyczy nowych umów zawartych w danym miesiącu sprawozdawczym. Poprzez nowe umowy rozumie się również aneksy do już istniejących umów. W przypadku kredytów przedsiębiorstw uwzględniono umowy kredytowe o wysokości do 4 milionów zł włącznie. Sposób wyliczenia średniego oprocentowania został opisany w „Instrukcji użytkownika statystyki stóp procentowych” na stronie [www.nbp.pl](http://www.nbp.pl) w dziale Statystyka\Statystyka pieniężna i bankowa\Statystyka stóp procentowych.

Najszybciej rosną składniki podaży pieniądza o wysokim stopniu płynności, wchodzące w skład **agregatu M1**, niemniej tempo ich wzrostu spadło o 3,6 pkt proc. do 15,5% r/r. **Pozostałe składniki szerokiego pieniądza** rosły w tempie 10,9% r/r – o 5,6 pkt proc. wyższym niż w poprzednim miesiącu.

Wartość **pieniądza gotówkowego poza kasami MIF** wzrosła w lutym br. o 0,6 mld zł (0,8%) do 76,1 mld zł. Jego roczne tempo zmian zmniejszyło się o 0,7 pkt proc. do 10,9% r/r.

Wykres 8. Stopy rynku międzybankowego na tle podstawowych stóp NBP

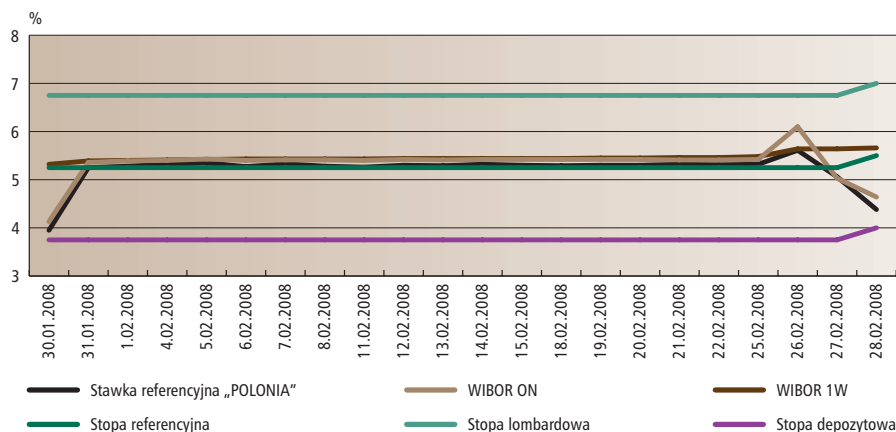

Wykres 9. Średnie oprocentowanie nowych umów depozytowych (w złotych)

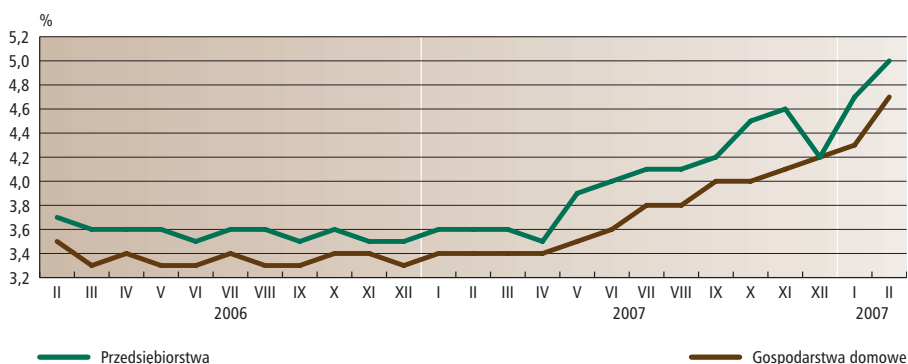

Wykres 10. Średnie oprocentowanie nowych umów kredytowych (w złotych)

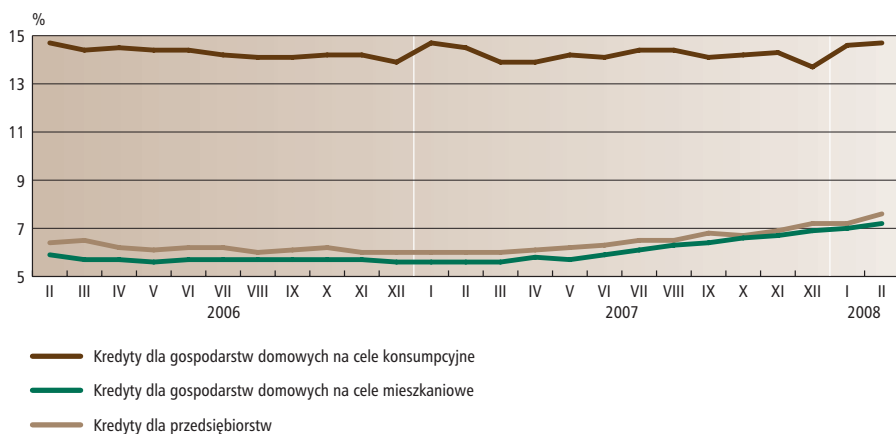

**Wykres 11. Udział gotówki poza kasami banków i zobowiązań bieżących sektorów krajowych w agregacie M3 na tle dynamiki pieniądza M1 i M3-M1 (analogiczny okres poprzedniego roku = 100)**

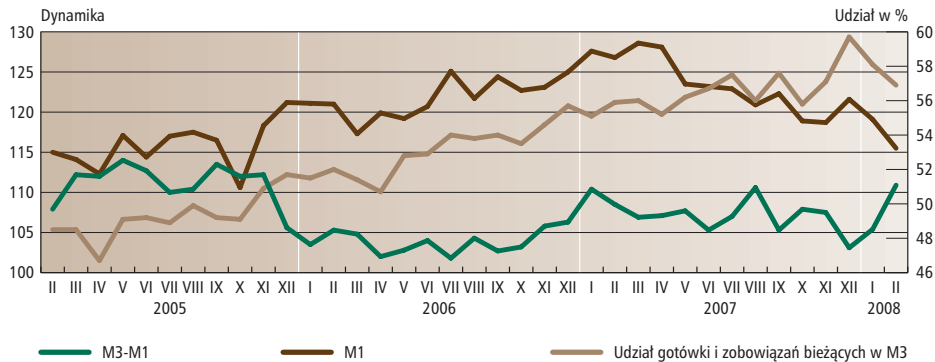

**Wykres 12. Udział gotówki poza kasami banków w agregacie M1**

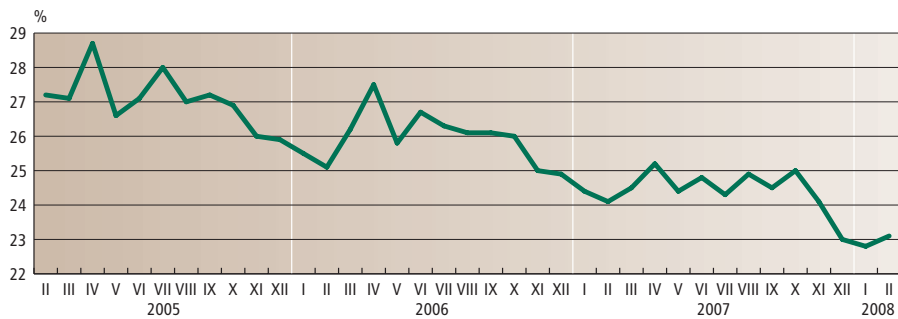

**Wykres 13. Zobowiązania MIF wobec gospodarstw domowych i przedsiębiorstw zaliczane do pieniądza M3 (analogiczny okres poprzedniego roku = 100)**

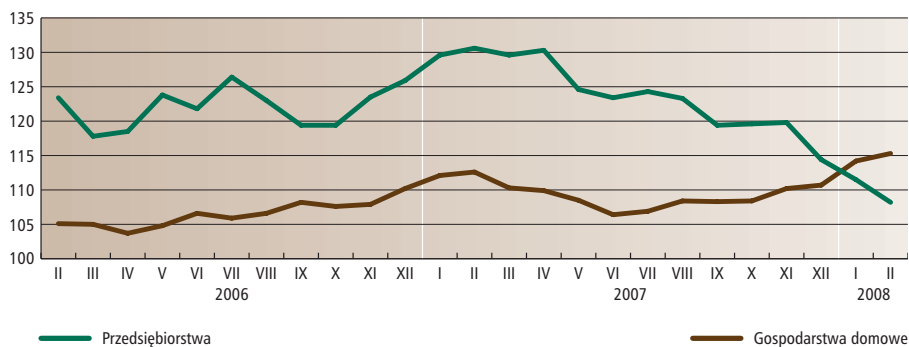

*Wskaźnik płynności pieniądza M3*, mierzony udziałem gotówki i zobowiązań bieżących w pieniądzu M3, zmniejszył się w lutym br. o 1,2 pkt proc. do poziomu 56,9%.

*Wskaźnik płynności pieniądza M1*, mierzony udziałem gotówki w obiegu poza kasami MIF w pieniądzu M1, zwiększył się w o 0,3 pkt proc. do 23,1%.

*Depozyty i inne zobowiązania zaliczane do pieniądza M3* wzrosły w lutym br. o 9 mld zł (1,9%) do 489,5 mld zł. Ich tempo zmian zwiększyło się o 0,4 pkt proc. do 14,7% r/r.

Stan depozytów gospodarstw domowych wzrósł o 5,6 mld zł (2%). Zwiększył się również stan lokat instytucji samorządowych (o 3,4 mld zł, tj. o 16,1%), funduszy ubezpieczeń społecznych

Wykres 14. Należności MIF od gospodarstw domowych i przedsiębiorstw zaliczane do pieniądza M3 (analogiczny okres poprzedniego roku = 100)

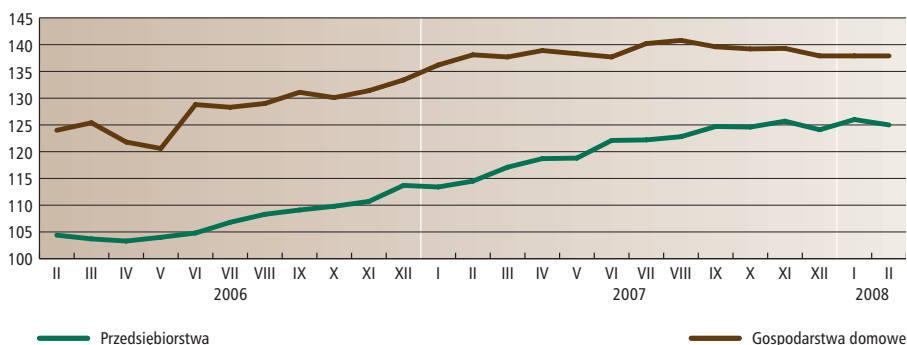

Wykres 15. Należności od gospodarstw domowych z tytułu kredytów i pożyczek bankowych (analogiczny okres poprzedniego roku = 100)

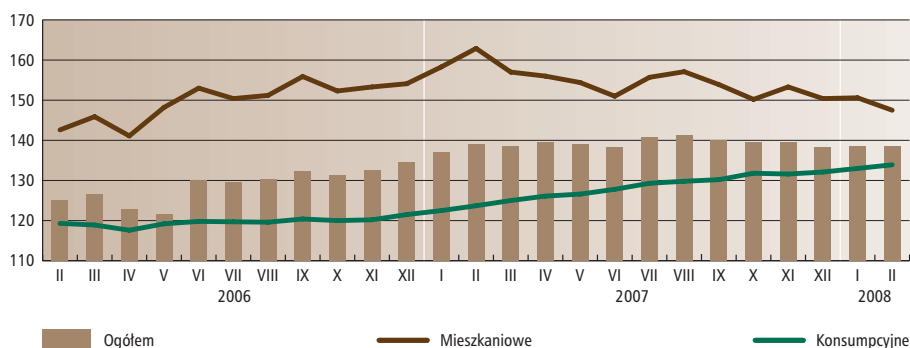

(o 1,6 mld zł, tj. o 19%) oraz, nieznacznie, niemonetarnych instytucji finansowych (o 0,1 mld zł, tj. 0,5%). Spadły natomiast lokaty przedsiębiorstw (o 2 mld zł, tj. o 1,4%).

Głównymi *czynnikami kreacji pieniądza* w lutym 2008 r. było zadłużenie netto instytucji rządowych szczebla centralnego, które wzrosło o 7,8 mld zł (13,2%) do 66,8 mld zł oraz przyrost zadłużenia sektorów krajowych<sup>5</sup> o 5,9 mld zł (1,2%) do 488,9 mld zł.

W kierunku obniżenia zasobów pieniężnych oddziaływał spadek o 4 mld zł (3,3%) do 118,9 mld zł aktywów zagranicznych netto oraz przyrost długoterminowych zobowiązań finansowych o 0,9 mld zł (0,8%) do 122,7 mld zł.

*Zadłużenie przedsiębiorstw w monetarnych instytucjach finansowych (MIF)* wzrosło w lutym br. o 2,7 mld zł (1,5%) do 181,2 mld zł. Jego roczne tempo zmian zmniejszyło się o 1 pkt proc. do 25% r/r.

Kredyty do 1 roku włącznie wraz z zadłużeniem w rachunku bieżącym rosły w tempie 23,8% r/r (spadek tempa o 2,9 pkt proc.). Przyrost kredytów od 1 roku do 5 lat włącznie wyniósł 29,7% r/r (wzrost o 0,9 pkt proc.), a kredytów powyżej 5 lat – 25,5% r/r (spadek o 0,8 pkt proc.).

*Zadłużenie gospodarstw domowych w MIF* wzrosło w lutym br. o 4,1 mld zł (1,5%) do 271,9 mld zł. Jego tempo zmian pozostało na poziomie z poprzedniego miesiąca – 37,9% r/r.

<sup>5</sup> Zadłużenie w monetarnych instytucjach finansowych (MIF) z tytułu kredytów, pożyczek, skupionych wierzytelności i zrealizowanych gwarancji i poręczeń. Kategoria ta nie obejmuje odsetek zapadłych i należności z tytułu papierów wartościowych. Do sektorów krajowych zaliczono niemonetarne instytucje finansowe, przedsiębiorstwa, gospodarstwa domowe, instytucje niekomercyjne działające na rzecz gospodarstw domowych, instytucje samorządowe oraz fundusze ubezpieczeń społecznych.

Wykres 16. Należności od przedsiębiorstw z tytułu kredytów i pożyczek bankowych (analogiczny okres poprzedniego roku = 100)

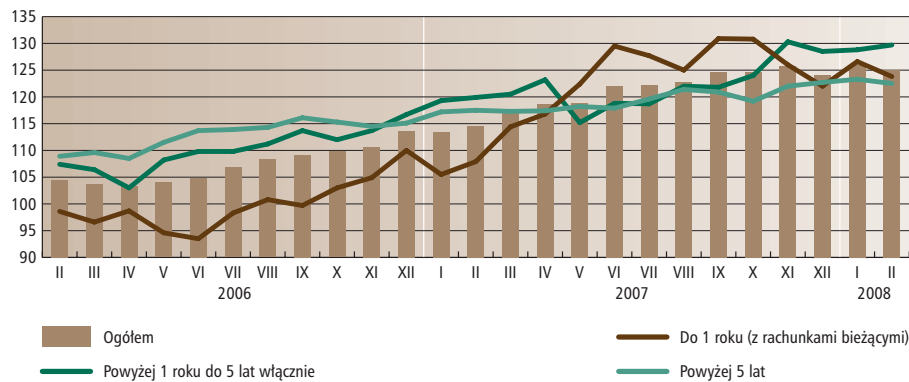

Wykres 17. Udział agregatów monetarnych oraz zadłużenia sektorów krajowych w PKB

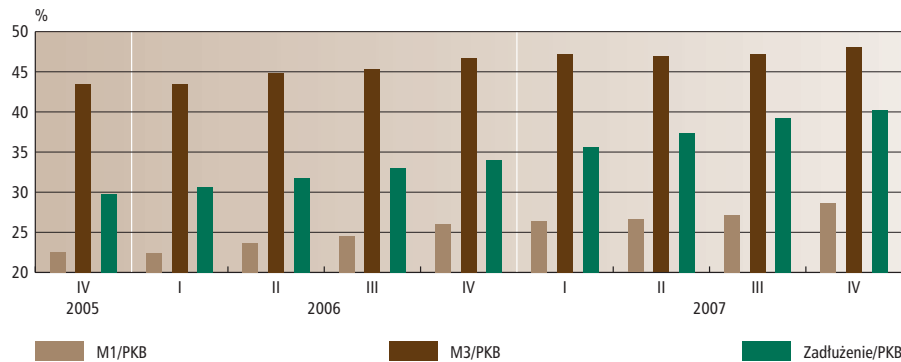

Kredyty bankowe na nieruchomości mieszkaniowe rosły w tempie 47,5% r/r (spadek o 3,1 pkt. proc.). Przyrost kredytów konsumpcyjnych osiągnął poziom 33,9% r/r (wzrost o 0,9 pkt. proc.).

Według dostępnych danych za IV kwartał 2007 r., nadal rósł *stopień monetyzacji* gospodarki. Stosunek zasobów pieniądza M1 i M3 do PKB w ujęciu procentowym wzrósł w okresie kwartału odpowiednio: o 1,5 pkt. proc. do 28,7% oraz o 0,9 pkt. proc. do 48,1%. W tym okresie udział zadłużenia sektorów krajowych w PKB zwiększył się o 1 pkt. proc. do 40,2%.

W lutym br. *średni kurs złotego w NBP*<sup>6</sup> umocnił się względem wszystkich głównych walut: o 2,9% do euro, o 5,3% do dolara amerykańskiego, o 2,1% do franka szwajcarskiego oraz o 5,5% do funta brytyjskiego.

<sup>6</sup> Zmiany kursowe liczone w okresie między końcem grudnia 2007 r. i końcem stycznia 2008 r. na podstawie średnich kursów NBP.

## 3

## Bilans płatniczy w lutym 2008 r.

Komponenty miesięcznego bilansu płatniczego są szacowane przy wykorzystaniu miesięcznych płatności zarejestrowanych przez system bankowy, informacji kwartalnych pochodzących bezpośrednio ze sprawozdań polskich podmiotów uczestniczących w obrotach z zagranicą oraz badań statystyki publicznej. Po raz pierwszy w danych za IV kwartał 2007 r. zastosowano nową metodę szacunku dochodów z pracy Polaków za granicą. Szczegółową informację na temat tej metody szacunku zamieszczono w osobnym materiale<sup>7</sup>. Metoda ta została również zastosowana przy szacowaniu danych za luty 2008 r. Do celów porównawczych zweryfikowano dane w odpowiednich komponentach bilansu płatniczego od stycznia 2004 r. Prezentowana wersja bilansu płatniczego ma charakter informacji wstępnej i może ulec weryfikacji.

### 3.1. Ujemne saldo rachunku bieżącego

Saldo rachunku bieżącego w lutym 2008 r. było ujemne i wyniosło 1.324 mln EUR. Złożyły się na nie: ujemne saldo obrotów towarowych (933 mln EUR) i dochodów (767 mln EUR) oraz dodatnie saldo transferów bieżących (286 mln EUR) i usług (90 mln EUR). W porównaniu z danymi za luty 2007 r. ujemne saldo rachunku bieżącego pogorszyło się o 591 mln EUR. Jest to wynik przede wszystkim wzrostu ujemnego salda obrotów towarowych.

Eksport towarów w lutym 2008 r. został oszacowany na poziomie 10.070 mln EUR, a import 11.003 mln EUR. W porównaniu z danymi za luty 2007 r. eksport towarów zwiększył się o 2.248 mln EUR, tj. o 28,7%, a import towarów o 2.685 mln EUR, tj. o 32,3%. Ujemne saldo towarów ukształtowało się na poziomie 933 mln EUR, wobec 496 mln EUR w lutym 2007 r.

Wartość przychodów z tytułu usług w lutym 2008 r., w porównaniu z lutym 2007 r., wzrosła o 26,6% do poziomu 1.730 mln EUR. Kwota rozchodów zwiększyła się o 38,5% i wyniosła 1.640 mln EUR. Saldo usług w omawianym okresie było dodatnie i wyniosło 90 mln EUR. Na wartość salda usług złożyły się: dodatnie salda usług transportowych (173 mln EUR) i podróży zagranicznych (19 mln EUR) oraz ujemne saldo pozostałych usług (102 mln EUR).

Saldo dochodów w lutym 2008 r. było ujemne i wyniosło 767 mln EUR. W analogicznym miesiącu 2007 r. saldo to również było ujemne i wynosiło 694 mln EUR. Na saldo to złożyły się: ujemne saldo dochodów z inwestycji (1.053 mln EUR) oraz dodatnie saldo wynagrodzeń pracowników (286 mln EUR). Przychody z tytułu wynagrodzeń pracowników wyniosły 381 mln EUR i w porównaniu z analogicznym okresem 2007 r. wzrosły o 118 mln EUR, tj. o 44,9%.

O wysokości ujemnego salda dochodów od inwestycji w lutym 2008 r. zdecydowały w głównej mierze dochody zagranicznych inwestorów bezpośrednich z tytułu ich zaangażowania kapitałowego w polskich podmiotach w wysokości 829 mln EUR (w tym: reinwestowane zyski w wysokości 642 mln EUR, wypłacone dywidendy – 108 mln EUR oraz zapłacone odsetki od kredytów otrzymanych – 80 mln EUR). Na wartość ujemnego salda dochodów wpłynęły również wypłacone inwestorom portfelowym odsetki od dłużnych papierów wartościowych emisji polskich podmiotów (232 mln EUR) oraz zapłacone wierzycielom zagranicznym odsetki od kredytów otrzymanych (149 mln EUR).

Dla ostatnich dwunastu miesięcy (tj. od marca 2007 r. do lutego 2008 r.) ujemne saldo rachunku bieżącego wyniosło 12.289 mln EUR, zaś w poprzednim okresie (marzec 2006–luty 2007)

<sup>7</sup> [http://www.nbp.pl/statystyka/Bilans\\_platniczy/Nowa\\_metoda\\_szacunku\\_dochodow\\_z\\_pracy\\_Polakow\\_za\\_granicą\\_-\\_bilans\\_platniczy.doc](http://www.nbp.pl/statystyka/Bilans_platniczy/Nowa_metoda_szacunku_dochodow_z_pracy_Polakow_za_granicą_-_bilans_platniczy.doc)

## BILANS PŁATNICZY (w mln EUR)

Wyszczególnienie	2007	2008		Dane skumulowane**	
	II	I*	II*	III 2006– –II 2007	III 2007– –II 2008*
<b>A. Rachunek bieżący</b>	<b>-733</b>	<b>-1.105</b>	<b>-1.324</b>	<b>-7.851</b>	<b>-12.289</b>
Saldo obrotów towarowych	-496	-644	-933	-6.348	-11.657
Eksport f.o.b.	7.822	9.562	10.070	95.233	109.280
Import f.o.b.	8.318	10.206	11.003	101.581	120.937
Saldo usług	183	200	90	948	2.848
Przychody	1.367	1.843	1.730	17.005	21.609
Rozchody	1.184	1.643	1.640	16.057	18.761
Saldo dochodów	-694	-930	-767	-8.029	-9.638
Przychody	469	673	598	7.248	7.832
Rozchody	1.163	1.603	1.365	15.277	17.470
Saldo transferów bieżących	274	269	286	5.578	6.158
Przychody	1.011	818	965	9.929	11.338
Rozchody	737	549	679	4.351	5.180
<b>B. Rachunek kapitałowy</b>	<b>159</b>	<b>241</b>	<b>278</b>	<b>1.657</b>	<b>3.612</b>
Przychody	185	374	335	2.024	4.219
Rozchody	26	133	57	367	607
<b>C. Rachunek finansowy</b>	<b>507</b>	<b>1.429</b>	<b>3.263</b>	<b>9.412</b>	<b>26.223</b>
Polskie inwestycje bezpośrednie za granicą	-55	-409	-253	-6.967	-3.113
Zagraniczne inwestycje bezpośrednie w Polsce	1.362	1.075	1.255	15.165	12.681
Inwestycje portfelowe – aktywa	-327	116	91	-3.886	-3.404
Udziałowe papiery wartościowe	-295	114	-20	-2.431	-3.057
Dłużne papiery wartościowe	-32	2	111	-1.455	-347
Inwestycje portfelowe – pasywa	-1.083	-166	274	-454	-442
Udziałowe papiery wartościowe	35	240	114	-1.324	-141
Dłużne papiery wartościowe	-1.118	-406	160	870	-301
Pozostałe inwestycje – aktywa	376	-917	-241	-2.628	-89
NBP	-35	-112	28	-75	-190
Sektor rządowy	-5	-2	-5	-26	-225
Monetarne Instytucje Finansowe (z wyłączeniem NBP)	773	-654	4	-781	2.358
Pozostałe sektory	-357	-149	-268	-1.746	-2.032
Pozostałe inwestycje – pasywa	275	1.663	2.224	8.852	21.915
NBP	-560	1.553	2.065	296	8.227
Sektor rządowy	41	-2	16	-945	-1.044
Monetarne Instytucje Finansowe (z wyłączeniem NBP)	513	-45	-257	4.424	9.444
Pozostałe sektory	281	157	400	5.077	5.288
Pochodne instrumenty finansowe	-41	67	-87	-670	-1.325
<b>D. Saldo błędów i opuszczeń</b>	<b>-655</b>	<b>761</b>	<b>-336</b>	<b>-1.793</b>	<b>-6.683</b>
Razem A–D	-722	1.326	1.881	1.425	10.863
<b>E. Oficjalne aktywa rezerwowe</b>	<b>722</b>	<b>-1.326</b>	<b>-1.881</b>	<b>-1.425</b>	<b>-10.863</b>

\* Dane wstępne.

\*\* Dane skumulowane są prezentowane krocząco w ujęciu 12 miesięcy.

deficyt rachunku bieżącego wyniósł 7.851 mln EUR. Pogłębienie ujemnego salda rachunku bieżącego, w ujęciu płynnego roku, było przede wszystkim rezultatem zwiększenia deficytu obrotów towarowych (z 6.348 mln EUR w poprzednim okresie do 11.657 mln EUR) oraz pogłębienia ujemnego salda dochodów (z 8.029 mln EUR na 9.638 mln EUR).

Skumulowany eksport towarów w ostatnich dwunastu miesiącach wyniósł 109.280 mln EUR, a import 120.937 mln EUR. W porównaniu z poprzednim okresem (marzec 2006–luty 2007) eksport towarów zwiększył się o 14.047 mln EUR, tj. o 14,8%, a import o 19.356 mln EUR, tj. o 19,1%.

### 3.2. Dodatnie saldo transferów z Unią Europejską

W lutym 2008 r., w ujęciu bilansu płatniczego, odnotowano napływ środków z Unii Europejskiej w wysokości 603 mln EUR i był on na zbliżonym poziomie jak w lutym 2007 r. W transferach bieżących napływ ten wyniósł 271 mln EUR, natomiast w ramach rachunku kapitałowego 332 mln EUR. W tym samym czasie Polska wpłaciła 489 mln EUR do budżetu Unii Europejskiej z tytułu składek i opłat członkowskich. W efekcie tych transakcji saldo transferów z Unią Europejską było dodatnie i wyniosło 114 mln EUR, natomiast saldo z EU wykazywane w transferach bieżących było ujemne i wyniosło 218 mln EUR.

### 3.3. Dodatnie saldo inwestycji nierezydentów w Polsce

Saldo zagranicznych inwestycji w Polsce było dodatnie i wyniosło 3.753 mln EUR. O wysokości tego salda zdecydował napływ netto kapitału z tytułu pozostałych inwestycji zagranicznych oraz zagranicznych inwestycji bezpośrednich.

Saldo zagranicznych inwestycji bezpośrednich w Polsce było dodatnie i wyniosło 1.255 mln EUR. Złożyły się na nie: reinwestowane zyski (642 mln EUR), napływ netto środków z tytułu kredytów otrzymanych od inwestorów bezpośrednich (450 mln EUR) oraz napływ netto środków, które zasiliły kapitały własne polskich przedsiębiorstw bezpośredniego inwestowania (163 mln EUR).

W lutym 2008 r. napływ netto kapitału inwestowanego przez nierezydentów w polskie papiery wartościowe wyniósł 274 mln EUR. Inwestycje nierezydentów w dłużne papiery wartościowe wyniosły netto 160 mln EUR, natomiast w udziałowe papiery wartościowe 114 mln EUR. W analogicznym okresie 2007 r. oraz w styczniu br. miał miejsce odpływ kapitału z tytułu wycofania się nierezydentów z inwestycji w polskie papiery wartościowe w wysokości odpowiednio 1.083 mln EUR oraz 166 mln EUR.

O wzroście polskich zobowiązań wobec zagranicy w kategorii pozostałe inwestycje (2.224 mln EUR) zdecydował przede wszystkim wzrost zobowiązań Narodowego Banku Polskiego o 2.065 mln EUR, który wynikał głównie z zaangażowania NBP w transakcje sprzedaży papierów wartościowych z przyrzeczeniem odkupu (*repo*).

### 3.4. Zwiększenie inwestycji polskich podmiotów za granicą

Polskie inwestycje za granicą netto zwiększyły się o 403 mln EUR. Na wartość tego salda wpłynęły: wzrost polskich inwestycji bezpośrednich za granicą o 253 mln EUR oraz wzrost polskich aktywów z tytułu pozostałych inwestycji o 241 mln EUR. W tym samym czasie rezydenci wycofali się z inwestycji w zagraniczne papiery wartościowe na kwotę 91 mln EUR.

### 3.5. Oficjalne aktywa rezerwowe

Wzrost oficjalnych aktywów rezerwowych w lutym 2008 r. wynikał przede wszystkim z transakcji własnych NBP oraz zrealizowanych na zlecenie klientów NBP, których łączne saldo wyniosło 1.881 mln EUR. Różnice kursowe i zmiany z wyceny zmniejszyły wartość aktywów rezerwowych o 402 mln EUR.

Zarejestrowany w lutym 2008 r. wzrost rezerw w znacznym stopniu był rezultatem krótkoterminowych transakcji NBP typu *repo* (2.331 mln EUR). Wzrostowi oficjalnych aktywów rezerwowych z tytułu krótkoterminowych transakcji *reverse repo* towarzyszył wzrost zobowiązań zagranicznych NBP z tytułu transakcji *repo*. Tak przeprowadzone transakcje *reverse repo* i *repo* służą bieżącemu zarządzaniu płynnością aktywów rezerwowych.

Stan oficjalnych aktywów rezerwowych na koniec lutego 2008 r. wyniósł 47.689 mln EUR.



### 3.6. Zmiany danych bilansu płatniczego za styczeń 2008 r.

Zgodnie z polityką rewizji danych zweryfikowano dane bilansu płatniczego za styczeń 2008 r. Zmienione dane uwzględniły aktualną wersję eksportu i importu towarów z systemu CELINA oraz korekty przesłane przez banki.

---

## 4

### Najważniejsze decyzje Rady Polityki Pieniężnej NBP

---

1. Uchwała Nr 9/2004 Rady Polityki Pieniężnej z dnia 25 sierpnia 2004 r.

- w sprawie stopy referencyjnej, oprocentowania kredytów refinansowych, oprocentowania lokaty terminowej oraz stopy redyskontowej weksli w Narodowym Banku Polskim.

---

5  
Aneks statystyczny

---

## 5.1. Tabele

Tabela 1. Podstawowe dane statystyczne

Okres	1. Produkcja sprzedana przemysłu			2. Sprzedaż produkcji budowlano-montażowej			3. Wskaźniki cen towarów i usług konsumpcyjnych			4. Wskaźniki cen produkcji sprzedanej przemysłu	
	w cenach bieżących	w cenach stałych		w cenach bieżących	w cenach stałych		ten sam miesiąc poprzedniego roku = 100	poprzedni miesiąc = 100	grudzień poprzedniego roku = 100	ten sam miesiąc poprzedniego roku = 100	poprzedni miesiąc = 100
		ten sam miesiąc poprzedniego roku = 100	poprzedni miesiąc = 100		ten sam miesiąc poprzedniego roku = 100	poprzedni miesiąc = 100					
	mln zł	%	%	mln zł	%	%	%	%	%	%	
1	2	3	4	5	6	7	8	9	10	11	
XII 2003	48.607,4	114,0	101,9	4.643,1	99,4	143,3	101,7	100,2	101,7	103,7	100,1
I 2004	45.990,4	114,4	93,7	1.502,5	83,2	29,7	101,6	100,4	100,4	104,1	100,8
II	47.157,7	118,3	102,0	1.566,3	93,6	113,2	101,6	100,1	100,5	104,2	100,7
III	55.731,1	123,5	117,1	2.074,3	106,2	131,8	101,7	100,3	100,8	104,9	101,5
IV	54.957,7	121,8	97,0	3.044,7	125,9	145,8	102,2	100,8	101,6	107,6	102,1
V	51.851,1	112,2	93,3	2.539,5	86,7	82,8	103,4	101,0	102,6	109,6	101,3
VI	53.142,8	115,7	102,7	2.929,5	85,8	114,6	104,4	100,9	103,5	109,1	99,8
VII	51.354,7	106,0	96,0	3.187,5	85,7	108,5	104,6	99,9	103,4	108,6	100,2
VIII	52.409,8	113,7	101,8	3.593,2	102,6	112,4	104,6	99,6	103,0	108,5	100,3
IX	56.792,8	109,5	109,0	3.933,5	100,1	109,2	104,4	100,3	103,3	107,9	99,9
X	56.946,7	103,5	99,7	4.246,6	104,1	107,9	104,5	100,6	104,0	107,6	100,4
XI	56.061,7	111,4	99,0	3.519,1	104,3	82,8	104,5	100,3	104,3	106,7	99,6
XII	54.284,4	106,8	97,7	5.224,0	107,8	148,2	104,4	100,1	104,4	105,2	98,7
I 2005	49.902,0	104,6	91,7	1.711,6	118,5	32,6	103,7	100,1	100,1	104,5	100,1
II	49.482,7	102,3	99,7	1.853,6	113,2	108,2	103,6	99,9	100,0	103,2	99,5
III	54.593,2	96,3	110,2	2.078,0	96,2	111,9	103,4	100,1	100,2	102,2	100,5
IV	54.372,6	98,9	99,6	2.598,0	82,3	124,8	103,0	100,4	100,5	100,9	100,7
V	51.647,7	100,9	95,2	3.178,0	121,8	122,3	102,5	100,3	100,8	99,5	99,8
VI	56.175,5	106,9	109,0	3.885,8	129,9	122,2	101,4	99,8	100,6	100,0	100,3
VII	51.948,6	102,6	92,1	3.820,3	117,3	97,9	101,3	99,8	100,4	100,0	100,2
VIII	54.238,1	104,8	104,0	3.912,9	106,5	102,1	101,6	99,9	100,3	99,8	100,1
IX	59.097,0	105,9	110,2	4.441,7	110,5	113,3	101,8	100,4	100,7	99,5	99,7
X	60.064,3	107,6	101,4	4.639,6	106,8	104,3	101,6	100,4	101,1	99,1	99,9
XI	60.078,4	108,5	99,8	3.809,2	105,9	82,0	101,0	99,8	100,9	99,6	100,1
XII	58.834,0	109,6	98,7	5.774,0	108,2	151,5	100,7	99,8	100,7	100,2	99,3
I 2006	54.731,4	109,8	92,0	1.619,9	92,2	27,8	100,6	100,2	100,2	100,3	100,2
II	54.355,3	110,2	100,0	1.827,3	96,5	113,1	100,7	100,0	100,2	100,7	99,9
III	63.377,0	116,4	116,4	2.453,4	115,5	134,0	100,4	99,9	100,1	100,9	100,7
IV	58.065,7	105,7	90,4	2.761,3	104,1	112,4	100,7	100,7	100,8	101,7	101,5
V	62.009,4	119,1	107,3	3.690,1	113,4	133,3	100,9	100,5	101,3	102,3	100,4
VI	64.229,7	112,2	102,6	4.611,0	115,7	124,6	100,8	99,7	101,0	103,0	100,9
VII	61.127,7	114,3	93,8	4.117,5	104,9	88,8	101,1	100,0	101,0	103,5	100,7
VIII	62.440,6	112,6	102,4	4.641,9	115,3	112,3	101,6	100,3	101,3	103,3	99,9
IX	67.425,6	111,6	109,2	5.546,6	121,0	118,9	101,6	100,2	101,5	103,6	100,0
X	69.849,6	114,8	104,3	6.189,8	128,7	110,9	101,2	100,1	101,6	103,2	99,5
XI	67.840,8	112,0	97,3	4.883,9	123,3	78,6	101,4	100,0	101,6	102,5	99,3
XII	63.407,8	105,9	93,3	7.107,3	117,9	144,8	101,4	99,8	101,4	102,6	99,5
I 2007	63.983,9	115,4	100,2	2.713,6	160,5	37,9	101,6	100,4	100,4	103,1	100,6
II	62.823,9	113,0	97,9	3.017,5	156,7	110,5	101,9	100,3	100,7	103,5	100,3
III	72.052,4	111,3	114,7	3.633,6	139,1	119,0	102,5	100,5	101,1	103,3	100,5
IV	66.354,5	112,6	91,4	4.052,0	136,9	110,6	102,3	100,5	101,6	102,2	100,5
V	68.244,6	108,1	103,0	4.636,4	116,3	113,2	102,3	100,5	102,2	102,1	100,4
VI	68.460,7	105,6	100,2	5.196,3	103,7	111,2	102,6	100,0	102,2	101,7	100,5
VII	67.897,1	110,4	98,1	5.297,7	118,5	101,4	102,3	99,7	101,9	101,4	100,3
VIII	68.405,1	108,9	100,9	5.780,7	114,4	108,5	101,5	99,6	101,6	101,8	100,3
IX	71.753,7	105,4	105,7	6.059,0	100,2	104,1	102,3	100,8	102,3	101,8	100,0
X	78.435,5	110,8	109,7	7.023,6	104,3	115,4	103,0	100,6	103,0	102,0	99,7
XI	74.718,2	108,5	95,2	5.887,7	111,0	83,7	103,6	100,7	103,7	102,5	99,9
XII	68.242,3	106,4	91,5	8.698,1	113,0	147,5	104,0	100,3	104,0	102,3	99,3
I 2008	72.078,5	110,7	104,3	3.125,5	106,6	35,7	104,0	100,7	100,7	102,9	101,2
II	73.526,0	114,9	101,6	3.926,5	120,7	125,0	104,2	100,4	101,1	103,2	100,6

cd. tabeli 1. Podstawowe dane statystyczne

Okres	5. Wskaźniki cen produkcji budowlano-montażowej		6. Pracujący w sektorze przedsiębiorstw ogółem	7. Przeciętne zatrudnienie w sektorze przedsiębiorstw ogółem	8. Liczba bezrobotnych	9. Stopa bezrobocia	10. Przeciętne wynagrodzenia brutto w sektorze przedsiębiorstw	11. Wyniki finansowe budżetu państwa		
	ten sam miesiąc poprzedniego roku = 100	poprzedni miesiąc = 100						dochody budżetu państwa	wydatki budżetu państwa	wynik budżetu państwa i saldo kredytów zagranicznych
	%	%						tys. osób	tys. osób	tys. osób
	12	13	14	15	16	17	18	19	20	21
XII 2003	98,6	99,9	4.827,0	4.671,0	3.175,7	20,0	2.662,21	152.110,6	189.153,6	-31.081,4
I 2004	99,3	100,2	4.856,0	4.669,0	3.293,2	20,6	2.325,72	12.078,2	16.216,4	-1.311,6
II	99,5	100,1	4.855,0	4.671,0	3.294,5	20,6	2.377,37	22.957,0	32.303,1	-5.985,8
III	100,2	100,6	4.854,0	4.667,0	3.265,8	20,5	2.427,28	36.011,3	47.815,0	-8.036,5
IV	101,4	101,0	4.868,0	4.675,0	3.173,8	20,0	2.427,09	51.043,2	61.824,5	-5.882,0
V	102,2	100,8	4.874,0	4.681,0	3.092,5	19,6	2.353,56	61.956,9	77.142,5	-9.190,2
VI	102,8	100,7	4.880,0	4.688,0	3.071,2	19,5	2.405,01	74.758,6	94.488,4	-13.776,1
VII	103,4	100,5	4.874,0	4.688,0	3.042,4	19,3	2.428,12	86.524,8	109.591,6	-17.003,7
VIII	103,7	100,3	4.874,0	4.681,0	3.005,7	19,1	2.412,66	99.644,8	125.438,1	-19.786,2
IX	104,1	100,2	4.882,0	4.685,0	2.970,9	18,9	2.439,59	113.107,6	141.948,5	-25.694,2
X	104,4	100,1	4.886,0	4.698,0	2.938,2	18,7	2.386,34	127.562,3	158.204,1	-28.159,6
XI	104,6	100,1	4.881,0	4.689,0	2.942,6	18,7	2.504,99	142.181,8	176.001,5	-31.352,8
XII	104,8	100,1	4.849,0	4.679,0	2.999,6	19,0	2.748,11	156.281,2	197.698,3	-38.292,4
I 2005	104,8	100,2	4.927,0	4.737,0	3.094,9	19,4	2.385,39	16.861,9	18.264,9	-1.338,4
II	104,8	100,1	4.933,0	4.745,0	3.094,5	19,4	2.411,49	28.587,2	37.471,6	-8.701,0
III	104,4	100,2	4.935,0	4.742,0	3.052,6	19,2	2.480,50	41.228,3	53.954,0	-12.687,8
IV	103,6	100,3	4.950,0	4.754,0	2.957,8	18,7	2.471,22	55.995,5	69.646,3	-13.065,3
V	103,0	100,2	4.954,0	4.756,0	2.867,3	18,2	2.423,92	69.555,1	87.689,5	-14.460,1
VI	102,5	100,2	4.970,0	4.770,0	2.827,4	18,0	2.512,78	86.694,5	104.942,3	-14.589,5
VII	102,3	100,3	4.963,0	4.772,0	2.809,0	17,9	2.506,55	101.829,3	119.160,2	-12.384,8
VIII	102,2	100,2	4.970,0	4.776,0	2.783,3	17,7	2.480,56	117.246,3	135.783,5	-10.909,5
IX	102,3	100,2	4.989,0	4.788,0	2.760,1	17,6	2.483,99	133.040,8	150.822,8	-10.214,5
X	102,3	100,1	4.997,0	4.797,0	2.712,1	17,3	2.538,88	148.872,0	169.520,7	-12.743,7
XI	102,3	100,1	5.002,0	4.804,0	2.722,8	17,3	2.677,75	164.421,7	186.693,8	-11.640,7
XII	102,3	100,1	4.972,0	4.799,0	2.773,0	17,6	2.789,08	179.772,2	208.132,9	-16.330,2
I 2006	102,3	100,1	5.049,0	4.862,0	2.866,7	18,0	2.471,09	19.592,1	18.819,9	1.304,4
II	102,2	100,1	5.059,0	4.861,0	2.865,9	18,0	2.526,22	32.031,8	38.748,0	-5.303,7
III	102,2	100,2	5.071,0	4.870,0	2.822,0	17,8	2.613,67	46.785,0	56.060,4	-7.197,4
IV	102,2	100,3	5.088,0	4.889,0	2.703,6	17,2	2.570,05	63.353,9	73.424,1	-6.888,0
V	102,3	100,3	5.108,0	4.901,0	2.583,0	16,5	2.549,70	77.923,4	92.641,3	-11.321,5
VI	102,5	100,4	5.126,0	4.918,0	2.487,6	15,9	2.624,93	92.310,6	110.004,8	-13.852,1
VII	102,6	100,4	5.134,0	4.928,0	2.443,4	15,7	2.647,80	109.927,7	125.471,1	-11.113,7
VIII	102,9	100,5	5.149,0	4.943,0	2.411,6	15,5	2.611,93	128.240,5	142.723,0	-9.614,9
IX	103,4	100,7	5.159,0	4.957,0	2.363,6	15,2	2.611,16	144.181,7	158.791,9	-9.544,9
X	103,9	100,6	5.178,0	4.971,0	2.301,8	14,9	2.657,99	162.709,3	179.346,0	-11.334,8
XI	104,1	100,3	5.195,0	4.986,0	2.287,3	14,8	2.759,65	180.304,8	198.885,3	-12.550,0
XII	104,3	100,4	5.171,0	4.995,0	2.309,4	14,8	3.027,51	197.639,8	222.702,9	-18.157,9
I 2007	104,8	100,5	5.253,0	5.048,0	2.365,8	15,1	2.663,55	22.407,5	19.263,4	4.061,8
II	105,6	100,8	5.271,0	5.070,0	2.331,1	14,8	2.687,48	38.233,3	41.225,6	-1.074,0
III	106,5	101,0	5.294,0	5.089,0	2.232,5	14,3	2.852,71	55.396,5	60.573,5	-2.750,9
IV	107,3	101,1	5.303,0	5.105,0	2.103,1	13,6	2.786,29	81.185,6	83.276,5	-1.319,0
V	108,1	101,1	5.320,0	5.116,0	1.985,1	12,9	2.776,92	98.039,2	102.336,4	-589,5
VI	108,7	100,9	5.342,0	5.144,0	1.895,1	12,3	2.869,69	115.346,7	118.993,3	-76,8
VII	108,9	100,6	5.356,0	5.160,0	1.856,1	12,1	2.893,71	137.652,3	137.111,0	4.082,8
VIII	109,0	100,6	5.381,0	5.182,0	1.821,9	11,9	2.885,97	157.377,4	157.073,3	4.182,4
IX	108,8	100,5	5.385,0	5.192,0	1.777,8	11,6	2.858,83	174.924,3	174.745,4	4.208,7
X	108,6	100,5	5.417,0	5.220,0	1.720,9	11,3	2.951,67	195.131,4	199.535,3	-254,6
XI	108,6	100,2	5.431,0	5.233,0	1.719,4	11,2	3.092,01	215.685,5	221.710,3	-1.341,7
XII	108,4	100,2	5.411,0	5.241,0	1.746,6	11,4	3.246,00	235.976,5	252.898,2	-12.034,5
I 2008	108,1	100,3	5.544,0	5.348,0	1.813,4	11,7	2.969,65	22.655,4	18.248,1	4.533,7
II	107,7	100,5	5.569,0	5.371,0	1.778,5	11,5	3.032,70	43.399,1	43.377,9	191,6

cd. tabeli 1. Podstawowe dane statystyczne

Okres	12. Wyniki finansowe przedsiębiorstw												
	przychody		koszty uzyskania przychodów		wynik finansowy brutto (saldo)	obciążenia wyniku finansowego brutto	wynik finansowy netto (saldo)	wskaźnik poziomu kosztów z całokształtu działalności	wskaźnik rentowności obrotu netto	wskaźnik płynności II stopnia	aktywa obrotowe ogółem	należności i roszczenia z tytułu dostaw i usług	zobowiązania krótkoterminowe z tytułu dostaw i usług
	ogółem	w tym przychody ze sprzedaży produktów	ogółem	w tym koszt własny sprzedanych produktów									
	mln zł	mln zł	mln zł	mln zł	mln zł	mln zł	mln zł	%	%	%	mln zł	mln zł	mln zł
22	23	24	25	26	27	28	29	30	31	32	33	34	
XII 2003	1.080.601,7	659.087,0	1.050.716,7	661.952,8	30.176,0	12.188,5	17.987,4	97,2	1,7	84,3	317.484,5	136.146,8	139.772,5
I 2004	.	.	.	.	.	.	.	.	.	.	.	.	.
II	.	.	.	.	.	.	.	.	.	.	.	.	.
III	285.591,3	175.886,0	269.200,0	171.277,9	16.964,9	3.559,7	13.405,3	94,3	4,7	88,4	331.349,9	141.241,8	136.389,6
IV	.	.	.	.	.	.	.	.	.	.	.	.	.
V	.	.	.	.	.	.	.	.	.	.	.	.	.
VI	595.020,7	368.375,8	557.706,9	358.048,6	38.387,3	7.522,9	30.864,4	93,7	5,2	91,4	343.393,5	146.622,4	137.257,2
VII	.	.	.	.	.	.	.	.	.	.	.	.	.
VIII	.	.	.	.	.	.	.	.	.	.	.	.	.
IX	910.318,3	564.885,8	853.488,8	551.548,9	57.905,9	11.503,1	46.402,7	93,8	5,1	95,1	356.895,3	150.469,2	138.535,6
X	.	.	.	.	.	.	.	.	.	.	.	.	.
XI	.	.	.	.	.	.	.	.	.	.	.	.	.
XII	1.258.714,8	773.050,3	1.186.540,1	759.521,7	75.412,4	14.711,6	60.700,9	94,3	4,8	94,4	359.521,7	145.198,0	142.724,5
I 2005	.	.	.	.	.	.	.	.	.	.	.	.	.
II	.	.	.	.	.	.	.	.	.	.	.	.	.
III	294.462,0	182.677,2	279.648,1	180.776,2	15.086,1	4.099,1	10.987,0	95,0	3,7	94,7	363.595,0	143.889,2	133.322,3
IV	.	.	.	.	.	.	.	.	.	.	.	.	.
V	.	.	.	.	.	.	.	.	.	.	.	.	.
VI	614.127,0	380.480,4	582.291,5	376.029,7	32.206,1	7.351,5	24.854,6	94,8	4,0	95,0	371.914,8	151.212,8	139.510,0
VII	.	.	.	.	.	.	.	.	.	.	.	.	.
VIII	.	.	.	.	.	.	.	.	.	.	.	.	.
IX	947.552,0	586.035,5	897.236,7	579.285,5	50.704,4	10.743,9	39.960,4	94,7	4,2	98,5	382.643,9	155.406,4	141.434,3
X	.	.	.	.	.	.	.	.	.	.	.	.	.
XI	.	.	.	.	.	.	.	.	.	.	.	.	.
XII	1.314.630,6	809.174,5	1.250.067,3	805.407,7	64.963,8	13.554,1	51.409,7	95,1	3,9	97,3	396.349,1	158.943,9	157.697,5
I 2006	.	.	.	.	.	.	.	.	.	.	.	.	.
II	.	.	.	.	.	.	.	.	.	.	.	.	.
III	329.614,5	203.981,9	313.760,1	201.822,7	15.864,4	3.849,0	12.015,4	95,2	3,6	100,3	396.632,3	158.323,9	144.717,0
IV	.	.	.	.	.	.	.	.	.	.	.	.	.
V	.	.	.	.	.	.	.	.	.	.	.	.	.
VI	691.855,3	427.105,4	653.326,6	420.984,8	38.526,3	7.682,4	30.843,9	94,4	4,5	99,3	422.166,5	171.725,4	156.158,3
VII	.	.	.	.	.	.	.	.	.	.	.	.	.
VIII	.	.	.	.	.	.	.	.	.	.	.	.	.
IX	1.079.802,7	665.331,4	1.016.729,1	656.727,4	63.093,0	12.368,8	50.724,2	94,2	4,7	103,0	443.711,4	180.847,6	163.807,3
X	.	.	.	.	.	.	.	.	.	.	.	.	.
XI	.	.	.	.	.	.	.	.	.	.	.	.	.
XII	1.497.784,6	913.993,1	1.411.554,6	907.544,6	86.339,3	16.542,5	69.796,8	94,2	4,7	101,0	458.836,2	181.156,2	173.916,0
I 2007	.	.	.	.	.	.	.	.	.	.	.	.	.
II	.	.	.	.	.	.	.	.	.	.	.	.	.
III	386.981,3	237.544,0	363.327,0	233.151,0	23.664,6	4.693,2	18.971,4	93,9	4,9	100,9	466.019,5	185.690,7	169.539,4
IV	.	.	.	.	.	.	.	.	.	.	.	.	.
V	.	.	.	.	.	.	.	.	.	.	.	.	.
VI	802.928,0	488.854,7	750.466,0	481.036,8	52.478,5	9.725,8	42.752,7	93,5	5,3	99,8	492.128,7	196.012,8	179.735,6
VII	.	.	.	.	.	.	.	.	.	.	.	.	.
VIII	.	.	.	.	.	.	.	.	.	.	.	.	.
IX	1.238.747,4	754.874,4	1.159.610,6	744.995,8	79.168,0	14.609,7	64.558,4	93,6	5,2	100,3	516.500,6	205.334,7	186.877,2
X	.	.	.	.	.	.	.	.	.	.	.	.	.
XI	.	.	.	.	.	.	.	.	.	.	.	.	.
XII	1.716.627,8	1.042.814,9	1.610.061,7	1.032.086,2	106.641,0	18.584,6	88.056,5	93,8	5,1	99,0	529.221,6	202.269,9	195.197,2
I 2008	.	.	.	.	.	.	.	.	.	.	.	.	.
II	.	.	.	.	.	.	.	.	.	.	.	.	.

Tabela 2. Rynek finansowy – podstawowe informacje

Okres	1. Stopy procentowe NBP					2. Rezerwy obowiązkowe banków						wielkość rezerwy obowiązkowej		
	stopa oprocentowania kredytu lombardowego	stopa redyskonta weksli	stopa oprocentowania kredytu refinansowego	stopa depozytowa	minimalna stopa rentowności operacji otwartego rynku*	stopa rezerwy od wkładów złotych		stopa rezerwy od wkładów w walutach obcych (równowartość w złotych)		stopa rezerwy od środków uzyskanych z tytułu sprzedaży papierów wartościowych z udzielonym przyrzeczeniem odkupu (repo)	oprocentowanie rezerwy obowiązkowej	ogółem	z tego:	
						płatnych na każde żądanie	terminowych	płatnych na każde żądanie	terminowych				na rachunku bieżącym	zadeklarowana kwota gotówki
	%	%	%	%	%	%	%	%	%	%	mln zł	mln zł	mln zł	
1	2	3	4	5	6	7	8	9	10	11	12	13	14	
XII 2003	6,75	5,75	6,75/7,75	3,75	5,25	3,5	3,5	3,5	3,5	.	.	10.220,2	10.220,2	.
I 2004	6,75	5,75	6,75/7,75	3,75	5,25	3,5	3,5	3,5	3,5	.	.	10.220,2	10.220,2	.
II	6,75	5,75	6,75/7,75	3,75	5,25	3,5	3,5	3,5	3,5	.	.	10.346,1	10.346,1	.
III	6,75	5,75	6,75/7,75	3,75	5,25	3,5	3,5	3,5	3,5	.	.	10.233,7	10.233,7	.
IV	6,75	5,75	6,75/7,75	3,75	5,25	3,5	3,5	3,5	3,5	.	.	10.340,4	10.340,4	.
V	6,75	5,75	6,75/7,75	3,75	5,25	3,5	3,5	3,5	3,5	.	0,9**	10.442,9	10.442,9	.
VI	6,75	5,75	6,75/7,75	3,75	5,25	3,5	3,5	3,5	3,5	0,0	0,9**	10.639,4	10.639,4	.
VII	7,50	6,50	7,50/8,50	4,50	6,00	3,5	3,5	3,5	3,5	0,0	0,9**	10.639,4	10.639,4	.
VIII	8,00	7,00	8,0/9,0	5,00	6,50	3,5	3,5	3,5	3,5	0,0	0,9**	10.631,8	10.631,8	.
IX	8,00	7,00	8,0/9,0	5,00	6,50	3,5	3,5	3,5	3,5	0,0	0,9**	10.680,6	10.680,6	.
X	8,00	7,00	8,0/9,0	5,00	6,50	3,5	3,5	3,5	3,5	0,0	0,9**	10.680,6	10.680,6	.
XI	8,00	7,00	8,0/9,0	5,00	6,50	3,5	3,5	3,5	3,5	0,0	0,9**	10.819,0	10.819,0	.
XII	8,00	7,00	8,0/9,0	5,00	6,50	3,5	3,5	3,5	3,5	0,0	0,9**	11.097,4	11.097,4	.
I 2005	8,00	7,00	8,0/9,0	5,00	6,50	3,5	3,5	3,5	3,5	0,0	0,9**	11.001,4	11.001,4	.
II	8,00	7,00	8,0/9,0	5,00	6,50	3,5	3,5	3,5	3,5	0,0	0,9**	10.996,8	10.996,8	.
III	7,50	6,50	7,5/8,5	4,50	6,00	3,5	3,5	3,5	3,5	0,0	0,9**	11.007,5	11.007,5	.
IV	7,00	6,00	7,0/8,0	4,00	5,50	3,5	3,5	3,5	3,5	0,0	0,9**	11.007,5	11.007,5	.
V	7,00	6,00	7,0/8,0	4,00	5,50	3,5	3,5	3,5	3,5	0,0	0,9**	11.339,4	11.339,4	.
VI	6,50	5,50	6,5/7,5	3,50	5,00	3,5	3,5	3,5	3,5	0,0	0,9**	11.534,5	11.534,5	.
VII	6,25	5,25	6,25/7,25	3,25	4,75	3,5	3,5	3,5	3,5	0,0	0,9**	11.534,5	11.534,5	.
VIII	6,25	5,25	6,25/7,25	3,25	4,75	3,5	3,5	3,5	3,5	0,0	0,9**	11.670,7	11.670,7	.
IX	6,00	4,75	6,0/7,0	3,00	4,50	3,5	3,5	3,5	3,5	0,0	0,9**	11.744,4	11.744,4	.
X	6,00	4,75	6,0/7,0	3,00	4,50	3,5	3,5	3,5	3,5	0,0	0,9**	11.996,9	11.996,9	.
XI	6,00	4,75	6,0/7,0	3,00	4,50	3,5	3,5	3,5	3,5	0,0	0,9**	12.065,3	12.065,3	.
XII	6,00	4,75	6,0/7,0	3,00	4,50	3,5	3,5	3,5	3,5	0,0	0,9**	12.065,3	12.065,3	.
I 2006	6,00	4,75	6,0/7,0	3,00	4,50	3,5	3,5	3,5	3,5	0,0	0,9**	12.147,1	12.147,1	.
II	5,75	4,50	5,75/6,75	2,75	4,25	3,5	3,5	3,5	3,5	0,0	0,9**	12.161,8	12.161,8	.
III	5,50	4,25	5,50/6,50	2,50	4,00	3,5	3,5	3,5	3,5	0,0	0,9**	12.305,9	12.305,9	.
IV	5,50	4,25	5,50/6,50	2,50	4,00	3,5	3,5	3,5	3,5	0,0	0,9**	12.305,9	12.305,9	.
V	5,50	4,25	5,50/6,50	2,50	4,00	3,5	3,5	3,5	3,5	0,0	0,9**	12.549,2	12.549,2	.
VI	5,50	4,25	5,50/6,50	2,50	4,00	3,5	3,5	3,5	3,5	0,0	0,9**	12.598,5	12.598,5	.
VII	5,50	4,25	5,50/6,50	2,50	4,00	3,5	3,5	3,5	3,5	0,0	0,9**	12.861,2	12.861,2	.
VIII	5,50	4,25	5,50/6,50	2,50	4,00	3,5	3,5	3,5	3,5	0,0	0,9**	13.002,6	13.002,6	.
IX	5,50	4,25	5,50/6,50	2,50	4,00	3,5	3,5	3,5	3,5	0,0	0,9**	13.002,6	13.002,6	.
X	5,50	4,25	5,50/6,50	2,50	4,00	3,5	3,5	3,5	3,5	0,0	0,9**	13.358,1	13.358,1	.
XI	5,50	4,25	5,50/6,50	2,50	4,00	3,5	3,5	3,5	3,5	0,0	0,9**	13.969,9	13.969,9	.
XII	5,50	4,25	5,50/6,50	2,50	4,00	3,5	3,5	3,5	3,5	0,0	0,9**	13.969,9	13.969,9	.
I 2007	5,50	4,25	5,50/6,50	2,50	4,00	3,5	3,5	3,5	3,5	0,0	0,9**	14.526,1	14.526,1	.
II	5,50	4,25	5,50/6,50	2,50	4,00	3,5	3,5	3,5	3,5	0,0	0,9**	14.827,4	14.827,4	.
III	5,50	4,25	5,50/6,50	2,50	4,00	3,5	3,5	3,5	3,5	0,0	0,9**	14.827,4	14.827,4	.
IV	5,75	4,50	5,75/6,75	2,75	4,25	3,5	3,5	3,5	3,5	0,0	0,9**	15.278,3	15.278,3	.
V	5,75	4,50	5,75/6,75	2,75	4,25	3,5	3,5	3,5	3,5	0,0	0,9**	15.510,8	15.510,8	.
VI	6,00	4,75	6,00/7,00	3,00	4,50	3,5	3,5	3,5	3,5	0,0	0,9**	15.510,8	15.510,8	.
VII	6,00	4,75	6,00/7,00	3,00	4,50	3,5	3,5	3,5	3,5	0,0	0,9**	15.849,6	15.849,6	.
VIII	6,25	5,00	6,25/7,25	3,25	4,75	3,5	3,5	3,5	3,5	0,0	0,9**	15.826,9	15.826,9	.
IX	6,25	5,00	6,25/7,25	3,25	4,75	3,5	3,5	3,5	3,5	0,0	0,9**	15.826,9	15.826,9	.
X	6,25	5,00	6,25/7,25	3,25	4,75	3,5	3,5	3,5	3,5	0,0	0,9**	16.378,7	16.378,7	.
XI	6,50	5,25	6,50/7,50	3,50	5,00	3,5	3,5	3,5	3,5	0,0	0,9**	16.702,7	16.702,7	.
XII	6,50	5,25	6,50/7,50	3,50	5,00	3,5	3,5	3,5	3,5	0,0	0,9**	16.966,2	16.966,2	.
I 2008	6,75	5,50	6,75/7,75	3,75	5,25	3,5	3,5	3,5	3,5	0,0	0,9**	17.466,1	17.466,1	.
II	7,00	5,75	7,00/8,00	4,00	5,50	3,5	3,5	3,5	3,5	0,0	0,9**	17.606,6	17.606,6	.

\* Od stycznia 2003 r. operacje 14-dniowe, od stycznia 2005 r. operacje 7-dniowe.

\*\* Stopa redyskontowe weksli.

cd. tabeli 2. Rynek finansowy – podstawowe informacje

Okres	liczba przetargów w ciągu miesiąca	3. Przetargi na bony skarbowe											
		wartość bonów zaofiarowanych do sprzedaży (w cenach nominalnych)											
		ogółem	z tego bonów o terminie wykupu:										
			1-tygodniowym	2-tygodniowym	3-tygodniowym	5-tygodniowym	6-tygodniowym	8-tygodniowym	10-tygodniowym	13-tygodniowym	26-tygodniowym	39-tygodniowym	52-tygodniowym
mln zł	mln zł	mln zł	mln zł	mln zł	mln zł	mln zł	mln zł	mln zł	mln zł	mln zł	mln zł	mln zł	
15	16	17	18	19	20	21	22	23	24	25	26	27	
XII 2003	4	5.300,00	.	0,00	0,00	.	0,00	0,00	0,00	100,00	0,00	0,00	5.200,00
I 2004	4	4.900,00	.	0,00	0,00	.	0,00	0,00	0,00	300,00	600,00	0,00	4.000,00
II	4	4.200,00	.	0,00	0,00	.	0,00	0,00	0,00	0,00	0,00	0,00	4.200,00
III	5	5.700,00	.	0,00	0,00	.	0,00	0,00	0,00	100,00	0,00	0,00	5.600,00
IV	4	4.100,00	.	0,00	0,00	.	0,00	0,00	0,00	300,00	0,00	0,00	3.800,00
V	3	3.000,00	.	0,00	0,00	.	0,00	0,00	0,00	0,00	0,00	0,00	3.000,00
VI	4	4.100,00	.	0,00	0,00	.	0,00	0,00	0,00	100,00	0,00	0,00	4.000,00
VII	4	4.700,00	.	0,00	0,00	.	0,00	0,00	0,00	300,00	0,00	0,00	4.400,00
VIII	5	5.500,00	.	0,00	0,00	.	0,00	0,00	0,00	0,00	0,00	0,00	5.500,00
IX	4	3.700,00	.	0,00	0,00	.	0,00	0,00	0,00	100,00	0,00	0,00	3.600,00
X	5	4.800,00	.	0,00	0,00	.	0,00	0,00	0,00	300,00	0,00	0,00	4.500,00
XI	4	3.100,00	.	0,00	0,00	.	0,00	0,00	0,00	0,00	0,00	0,00	3.100,00
XII	3	1.200,00	.	0,00	0,00	.	0,00	0,00	0,00	100,00	0,00	0,00	1.100,00
I 2005	5	3.400,00	.	0,00	0,00	.	0,00	0,00	0,00	300,00	0,00	0,00	3.100,00
II	4	3.400,00	.	0,00	0,00	.	0,00	0,00	0,00	0,00	0,00	0,00	3.400,00
III	4	3.300,00	.	0,00	0,00	.	0,00	0,00	0,00	100,00	0,00	0,00	3.200,00
IV	4	5.200,00	1.300,00	0,00	0,00	.	0,00	0,00	0,00	300,00	0,00	0,00	3.600,00
V	3	1.500,00	0,00	0,00	0,00	.	0,00	0,00	0,00	0,00	0,00	0,00	1.500,00
VI	4	2.300,00	0,00	0,00	0,00	.	0,00	0,00	0,00	100,00	0,00	0,00	2.200,00
VII	3	1.700,00	0,00	0,00	0,00	.	0,00	0,00	0,00	300,00	0,00	0,00	1.400,00
VIII	2	1.000,00	0,00	0,00	0,00	.	0,00	0,00	0,00	0,00	0,00	0,00	1.000,00
IX	2	1.000,00	0,00	0,00	0,00	.	0,00	0,00	0,00	200,00	0,00	0,00	800,00
X	2	1.000,00	0,00	0,00	0,00	.	0,00	0,00	0,00	200,00	0,00	0,00	800,00
XI	2	900,00	0,00	0,00	0,00	.	0,00	0,00	0,00	0,00	0,00	0,00	900,00
XII	2	2.300,00	0,00	0,00	0,00	.	0,00	0,00	0,00	200,00	0,00	0,00	2.100,00
I 2006	2	4.300,00	0,00	0,00	2.000,00	.	0,00	0,00	0,00	200,00	0,00	0,00	2.100,00
II	2	2.000,00	0,00	0,00	0,00	.	0,00	0,00	0,00	0,00	0,00	0,00	2.000,00
III	2	2.300,00	0,00	0,00	0,00	.	0,00	0,00	0,00	0,00	0,00	0,00	2.300,00
IV	2	3.000,00	0,00	0,00	0,00	.	0,00	0,00	0,00	0,00	1.000,00	0,00	2.000,00
V	2	2.000,00	0,00	0,00	0,00	.	0,00	0,00	0,00	0,00	0,00	0,00	2.000,00
VI	2	2.000,00	0,00	0,00	0,00	.	0,00	0,00	0,00	0,00	0,00	0,00	2.000,00
VII	2	2.000,00	0,00	0,00	0,00	.	0,00	0,00	0,00	0,00	0,00	0,00	2.000,00
VIII	2	2.000,00	0,00	0,00	0,00	.	0,00	0,00	0,00	0,00	0,00	0,00	2.000,00
IX	2	2.000,00	0,00	0,00	0,00	.	0,00	0,00	0,00	0,00	0,00	0,00	2.000,00
X	2	1.600,00	0,00	0,00	0,00	.	0,00	0,00	0,00	0,00	0,00	0,00	1.600,00
XI	2	1.600,00	0,00	0,00	0,00	.	0,00	0,00	0,00	0,00	0,00	0,00	1.600,00
XII	2	4.200,00	0,00	0,00	0,00	2.200,00	0,00	0,00	0,00	0,00	0,00	0,00	2.000,00
I 2007	2	1.800,00	0,00	0,00	0,00	0,00	0,00	0,00	0,00	0,00	0,00	0,00	1.800,00
II	2	1.800,00	0,00	0,00	0,00	0,00	0,00	0,00	0,00	0,00	0,00	0,00	1.800,00
III	2	2.000,00	0,00	0,00	0,00	0,00	0,00	0,00	0,00	0,00	0,00	0,00	2.000,00
IV	2	1.800,00	0,00	0,00	0,00	0,00	0,00	0,00	0,00	0,00	0,00	0,00	1.800,00
V	1	900,00	0,00	0,00	0,00	0,00	0,00	0,00	0,00	0,00	0,00	0,00	900,00
VI	1	500,00	0,00	0,00	0,00	0,00	0,00	0,00	0,00	0,00	0,00	0,00	500,00
VII	1	500,00	0,00	0,00	0,00	0,00	0,00	0,00	0,00	0,00	0,00	0,00	500,00
VIII	1	800,00	0,00	0,00	0,00	0,00	0,00	0,00	0,00	0,00	0,00	0,00	800,00
IX	2	1.400,00	0,00	0,00	0,00	0,00	0,00	0,00	0,00	0,00	0,00	0,00	1.400,00
X	2	1.000,00	0,00	0,00	0,00	0,00	0,00	0,00	0,00	0,00	0,00	0,00	1.000,00
XI	1	1.000,00	0,00	0,00	0,00	0,00	0,00	0,00	0,00	0,00	0,00	0,00	1.000,00
XII	2	11.500,00	0,00	0,00	0,00	0,00	4.500,00	0,00	0,00	3.000,00	0,00	2.000,00	2.000,00
I 2008	0	0,00	0,00	0,00	0,00	0,00	0,00	0,00	0,00	0,00	0,00	0,00	0,00
II	1	500,00	0,00	0,00	0,00	0,00	0,00	0,00	0,00	0,00	0,00	0,00	500,00



cd. tabeli 2. Rynek finansowy – podstawowe informacje

Okres	3. Przetargi na bony skarbowe, cd.											
	popyt zgłoszony przez oferentów (w cenach nominalnych)											
	ogółem	z tego na bony o terminie wykupu:										
		1-tygodniowym	2-tygodniowym	3-tygodniowym	5-tygodniowym	6-tygodniowym	8-tygodniowym	10-tygodniowym	13-tygodniowym	26-tygodniowym	39-tygodniowym	52-tygodniowym
mln zł	mln zł	mln zł	mln zł	mln zł	mln zł	mln zł	mln zł	mln zł	mln zł	mln zł	mln zł	
28	29	30	31	32	33	34	35	36	37	38	39	
XII 2003	11.450,22	.	0,00	0,00	.	0,00	0,00	0,00	491,38	0,00	0,00	10.958,84
I 2004	15.646,33	.	0,00	0,00	.	0,00	0,00	0,00	1.416,40	3.014,33	0,00	11.215,60
II	12.223,88	.	0,00	0,00	.	0,00	0,00	0,00	0,00	0,00	0,00	12.223,88
III	16.698,30	.	0,00	0,00	.	0,00	0,00	0,00	480,01	0,00	0,00	16.218,29
IV	8.333,15	.	0,00	0,00	.	0,00	0,00	0,00	796,34	0,00	0,00	7.536,81
V	5.250,50	.	0,00	0,00	.	0,00	0,00	0,00	0,00	0,00	0,00	5.250,50
VI	12.953,90	.	0,00	0,00	.	0,00	0,00	0,00	294,85	0,00	0,00	12.659,05
VII	11.339,15	.	0,00	0,00	.	0,00	0,00	0,00	1.364,62	0,00	0,00	9.974,53
VIII	11.485,60	.	0,00	0,00	.	0,00	0,00	0,00	0,00	0,00	0,00	11.485,60
IX	10.191,98	.	0,00	0,00	.	0,00	0,00	0,00	460,25	0,00	0,00	9.731,73
X	14.907,06	.	0,00	0,00	.	0,00	0,00	0,00	1.938,33	0,00	0,00	12.968,73
XI	8.455,21	.	0,00	0,00	.	0,00	0,00	0,00	0,00	0,00	0,00	8.455,21
XII	4.952,50	.	0,00	0,00	.	0,00	0,00	0,00	264,91	0,00	0,00	4.687,59
I 2005	13.374,15	.	0,00	0,00	.	0,00	0,00	0,00	611,39	0,00	0,00	12.762,76
II	10.511,64	.	0,00	0,00	.	0,00	0,00	0,00	0,00	0,00	0,00	10.511,64
III	6.881,21	.	0,00	0,00	.	0,00	0,00	0,00	373,35	0,00	0,00	6.507,86
IV	16.495,57	6.160,34	0,00	0,00	.	0,00	0,00	0,00	1.460,38	0,00	0,00	8.874,85
V	4.061,24	0,00	0,00	0,00	.	0,00	0,00	0,00	0,00	0,00	0,00	4.061,24
VI	6.603,56	0,00	0,00	0,00	.	0,00	0,00	0,00	554,13	0,00	0,00	6.049,43
VII	8.800,68	0,00	0,00	0,00	.	0,00	0,00	0,00	1.683,27	0,00	0,00	7.117,41
VIII	1.780,74	0,00	0,00	0,00	.	0,00	0,00	0,00	0,00	0,00	0,00	1.780,74
IX	3.364,72	0,00	0,00	0,00	.	0,00	0,00	0,00	1.276,73	0,00	0,00	2.087,99
X	2.814,88	0,00	0,00	0,00	.	0,00	0,00	0,00	661,57	0,00	0,00	2.153,31
XI	2.953,49	0,00	0,00	0,00	.	0,00	0,00	0,00	0,00	0,00	0,00	2.953,49
XII	5.339,90	0,00	0,00	0,00	.	0,00	0,00	0,00	754,57	0,00	0,00	4.585,33
I 2006	15.400,48	0,00	0,00	9.735,73	.	0,00	0,00	0,00	810,44	0,00	0,00	4.854,31
II	7.344,04	0,00	0,00	0,00	.	0,00	0,00	0,00	0,00	0,00	0,00	7.344,04
III	4.803,75	0,00	0,00	0,00	.	0,00	0,00	0,00	0,00	0,00	0,00	4.803,75
IV	7.852,47	0,00	0,00	0,00	.	0,00	0,00	0,00	0,00	3.140,64	0,00	4.711,83
V	3.865,36	0,00	0,00	0,00	.	0,00	0,00	0,00	0,00	0,00	0,00	3.865,36
VI	2.905,98	0,00	0,00	0,00	.	0,00	0,00	0,00	0,00	0,00	0,00	2.905,98
VII	4.324,15	0,00	0,00	0,00	.	0,00	0,00	0,00	0,00	0,00	0,00	4.324,15
VIII	5.675,93	0,00	0,00	0,00	.	0,00	0,00	0,00	0,00	0,00	0,00	5.675,93
IX	6.108,91	0,00	0,00	0,00	.	0,00	0,00	0,00	0,00	0,00	0,00	6.108,91
X	4.460,27	0,00	0,00	0,00	.	0,00	0,00	0,00	0,00	0,00	0,00	4.460,27
XI	3.877,64	0,00	0,00	0,00	.	0,00	0,00	0,00	0,00	0,00	0,00	3.877,64
XII	14.642,16	0,00	0,00	0,00	10.248,88	0,00	0,00	0,00	0,00	0,00	0,00	4.393,28
I 2007	4.067,64	0,00	0,00	0,00	0,00	0,00	0,00	0,00	0,00	0,00	0,00	4.067,64
II	3.420,48	0,00	0,00	0,00	0,00	0,00	0,00	0,00	0,00	0,00	0,00	3.420,48
III	2.761,85	0,00	0,00	0,00	0,00	0,00	0,00	0,00	0,00	0,00	0,00	2.761,85
IV	2.694,67	0,00	0,00	0,00	0,00	0,00	0,00	0,00	0,00	0,00	0,00	2.694,67
V	1.342,23	0,00	0,00	0,00	0,00	0,00	0,00	0,00	0,00	0,00	0,00	1.342,23
VI	1.930,64	0,00	0,00	0,00	0,00	0,00	0,00	0,00	0,00	0,00	0,00	1.930,64
VII	1.113,98	0,00	0,00	0,00	0,00	0,00	0,00	0,00	0,00	0,00	0,00	1.113,98
VIII	1.108,87	0,00	0,00	0,00	0,00	0,00	0,00	0,00	0,00	0,00	0,00	1.108,87
IX	3.883,73	0,00	0,00	0,00	0,00	0,00	0,00	0,00	0,00	0,00	0,00	3.883,73
X	2.418,63	0,00	0,00	0,00	0,00	0,00	0,00	0,00	0,00	0,00	0,00	2.418,63
XI	1.561,12	0,00	0,00	0,00	0,00	0,00	0,00	0,00	0,00	0,00	0,00	1.561,12
XII	12.938,11	0,00	0,00	0,00	0,00	6.713,55	0,00	0,00	1.668,75	0,00	1.240,17	3.315,64
I 2008	0,00	0,00	0,00	0,00	0,00	0,00	0,00	0,00	0,00	0,00	0,00	0,00
II	1.967,46	0,00	0,00	0,00	0,00	0,00	0,00	0,00	0,00	0,00	0,00	1.967,46

cd. tabeli 2. Rynek finansowy – podstawowe informacje

Okres	3. Przetargi na bony skarbowe, cd.											
	sprzedaż bonów (w cenach nominalnych)											
	ogółem	z tego na bony o terminie wykupu:										
		1-tygodniowy	2-tygodniowy	3-tygodniowy	5-tygodniowy	6-tygodniowy	8-tygodniowy	10-tygodniowy	13-tygodniowy	26-tygodniowy	39-tygodniowy	52-tygodniowy
mln zł	mln zł	mln zł	mln zł	mln zł	mln zł	mln zł	mln zł	mln zł	mln zł	mln zł	mln zł	
40	41	42	43	44	45	46	47	48	49	50	51	
XII 2003	5.300,00	.	0,00	0,00	.	0,00	0,00	0,00	100,00	0,00	0,00	5.200,00
I 2004	4.900,00	.	0,00	0,00	.	0,00	0,00	0,00	300,00	600,00	0,00	4.000,00
II	4.200,00	.	0,00	0,00	.	0,00	0,00	0,00	0,00	0,00	0,00	4.200,00
III	5.700,00	.	0,00	0,00	.	0,00	0,00	0,00	100,00	0,00	0,00	5.600,00
IV	4.100,00	.	0,00	0,00	.	0,00	0,00	0,00	300,00	0,00	0,00	3.800,00
V	3.000,00	.	0,00	0,00	.	0,00	0,00	0,00	0,00	0,00	0,00	3.000,00
VI	4.100,00	.	0,00	0,00	.	0,00	0,00	0,00	100,00	0,00	0,00	4.000,00
VII	4.700,00	.	0,00	0,00	.	0,00	0,00	0,00	300,00	0,00	0,00	4.400,00
VIII	5.500,00	.	0,00	0,00	.	0,00	0,00	0,00	0,00	0,00	0,00	5.500,00
IX	3.700,00	.	0,00	0,00	.	0,00	0,00	0,00	100,00	0,00	0,00	3.600,00
X	4.800,00	.	0,00	0,00	.	0,00	0,00	0,00	300,00	0,00	0,00	4.500,00
XI	2.800,00	.	0,00	0,00	.	0,00	0,00	0,00	0,00	0,00	0,00	2.800,00
XII	1.200,00	.	0,00	0,00	.	0,00	0,00	0,00	100,00	0,00	0,00	1.100,00
I 2005	3.327,82	.	0,00	0,00	.	0,00	0,00	0,00	227,82	0,00	0,00	3.100,00
II	3.400,00	.	0,00	0,00	.	0,00	0,00	0,00	0,00	0,00	0,00	3.400,00
III	3.300,00	.	0,00	0,00	.	0,00	0,00	0,00	100,00	0,00	0,00	3.200,00
IV	5.200,00	1.300,00	0,00	0,00	.	0,00	0,00	0,00	300,00	0,00	0,00	3.600,00
V	1.500,00	0,00	0,00	0,00	.	0,00	0,00	0,00	0,00	0,00	0,00	1.500,00
VI	2.300,00	0,00	0,00	0,00	.	0,00	0,00	0,00	100,00	0,00	0,00	2.200,00
VII	1.700,00	0,00	0,00	0,00	.	0,00	0,00	0,00	300,00	0,00	0,00	1.400,00
VIII	1.000,00	0,00	0,00	0,00	.	0,00	0,00	0,00	0,00	0,00	0,00	1.000,00
IX	1.000,00	0,00	0,00	0,00	.	0,00	0,00	0,00	200,00	0,00	0,00	800,00
X	1.000,00	0,00	0,00	0,00	.	0,00	0,00	0,00	200,00	0,00	0,00	800,00
XI	900,00	0,00	0,00	0,00	.	0,00	0,00	0,00	0,00	0,00	0,00	900,00
XII	2.300,00	0,00	0,00	0,00	.	0,00	0,00	0,00	200,00	0,00	0,00	2.100,00
I 2006	4.300,00	0,00	0,00	2.000,00	.	0,00	0,00	0,00	200,00	0,00	0,00	2.100,00
II	2.000,00	0,00	0,00	0,00	.	0,00	0,00	0,00	0,00	0,00	0,00	2.000,00
III	2.300,00	0,00	0,00	0,00	.	0,00	0,00	0,00	0,00	0,00	0,00	2.300,00
IV	3.000,00	0,00	0,00	0,00	.	0,00	0,00	0,00	0,00	1.000,00	0,00	2.000,00
V	2.000,00	0,00	0,00	0,00	.	0,00	0,00	0,00	0,00	0,00	0,00	2.000,00
VI	2.000,00	0,00	0,00	0,00	.	0,00	0,00	0,00	0,00	0,00	0,00	2.000,00
VII	2.000,00	0,00	0,00	0,00	.	0,00	0,00	0,00	0,00	0,00	0,00	2.000,00
VIII	2.000,00	0,00	0,00	0,00	.	0,00	0,00	0,00	0,00	0,00	0,00	2.000,00
IX	2.000,00	0,00	0,00	0,00	.	0,00	0,00	0,00	0,00	0,00	0,00	2.000,00
X	1.600,00	0,00	0,00	0,00	.	0,00	0,00	0,00	0,00	0,00	0,00	1.600,00
XI	1.600,00	0,00	0,00	0,00	.	0,00	0,00	0,00	0,00	0,00	0,00	1.600,00
XII	4.200,00	0,00	0,00	0,00	2.200,00	0,00	0,00	0,00	0,00	0,00	0,00	2.000,00
I 2007	1.800,00	0,00	0,00	0,00	0,00	0,00	0,00	0,00	0,00	0,00	0,00	1.800,00
II	1.800,00	0,00	0,00	0,00	0,00	0,00	0,00	0,00	0,00	0,00	0,00	1.800,00
III	2.000,00	0,00	0,00	0,00	0,00	0,00	0,00	0,00	0,00	0,00	0,00	2.000,00
IV	1.800,00	0,00	0,00	0,00	0,00	0,00	0,00	0,00	0,00	0,00	0,00	1.800,00
V	900,00	0,00	0,00	0,00	0,00	0,00	0,00	0,00	0,00	0,00	0,00	900,00
VI	500,00	0,00	0,00	0,00	0,00	0,00	0,00	0,00	0,00	0,00	0,00	500,00
VII	500,00	0,00	0,00	0,00	0,00	0,00	0,00	0,00	0,00	0,00	0,00	500,00
VIII	800,00	0,00	0,00	0,00	0,00	0,00	0,00	0,00	0,00	0,00	0,00	800,00
IX	1.400,00	0,00	0,00	0,00	0,00	0,00	0,00	0,00	0,00	0,00	0,00	1.400,00
X	1.000,00	0,00	0,00	0,00	0,00	0,00	0,00	0,00	0,00	0,00	0,00	1.000,00
XI	1.000,00	0,00	0,00	0,00	0,00	0,00	0,00	0,00	0,00	0,00	0,00	1.000,00
XII	9.086,22	0,00	0,00	0,00	0,00	5.158,55	0,00	0,00	1.340,75	0,00	586,92	2.000,00
I 2008	0,00	0,00	0,00	0,00	0,00	0,00	0,00	0,00	0,00	0,00	0,00	0,00
II	500,00	0,00	0,00	0,00	0,00	0,00	0,00	0,00	0,00	0,00	0,00	500,00

cd. tabeli 2. Rynek finansowy – podstawowe informacje

Okres	3. Przetargi na bony skarbowe, cd.												stan na koniec miesiąca bonów pochodzących z przetargów i będących w obiegu (wg kosztów zakupu) mln zł
	średni ważony zysk z kupionych bonów												
	ogółem	z tego z bonów o terminie wykupu:											
		1-tygodniowym	2-tygodniowym	3-tygodniowym	5-tygodniowym	6-tygodniowym	8-tygodniowym	10-tygodniowym	13-tygodniowym	26-tygodniowym	39-tygodniowym	52-tygodniowym	
%	%	%	%	%	%	%	%	%	%	%	%	%	
	52	53	54	55	56	57	58	59	60	61	62	63	64
XII 2003	6,12	.	0,00	0,00	.	0,00	0,00	0,00	5,31	0,00	0,00	6,14	45.605,50
I 2004	5,68	.	0,00	0,00	.	0,00	0,00	0,00	5,30	5,54	0,00	5,73	46.503,26
II	5,84	.	0,00	0,00	.	0,00	0,00	0,00	0,00	0,00	0,00	5,84	47.259,11
III	5,88	.	0,00	0,00	.	0,00	0,00	0,00	5,24	0,00	0,00	5,89	47.367,69
IV	6,14	.	0,00	0,00	.	0,00	0,00	0,00	5,38	0,00	0,00	6,20	48.101,22
V	6,89	.	0,00	0,00	.	0,00	0,00	0,00	0,00	0,00	0,00	6,89	46.920,01
VI	6,80	.	0,00	0,00	.	0,00	0,00	0,00	5,64	0,00	0,00	6,83	48.162,61
VII	7,09	.	0,00	0,00	.	0,00	0,00	0,00	5,85	0,00	0,00	7,18	48.536,10
VIII	7,27	.	0,00	0,00	.	0,00	0,00	0,00	0,00	0,00	0,00	7,27	49.585,42
IX	7,41	.	0,00	0,00	.	0,00	0,00	0,00	6,77	0,00	0,00	7,42	48.773,44
X	6,98	.	0,00	0,00	.	0,00	0,00	0,00	6,57	0,00	0,00	7,01	48.434,84
XI	6,80	.	0,00	0,00	.	0,00	0,00	0,00	0,00	0,00	0,00	6,80	47.465,83
XII	6,44	.	0,00	0,00	.	0,00	0,00	0,00	6,28	0,00	0,00	6,46	43.977,01
I 2005	6,27	.	0,00	0,00	.	0,00	0,00	0,00	6,25	0,00	0,00	6,28	42.475,84
II	5,88	.	0,00	0,00	.	0,00	0,00	0,00	0,00	0,00	0,00	5,88	41.525,62
III	5,51	.	0,00	0,00	.	0,00	0,00	0,00	5,62	0,00	0,00	5,51	40.029,47
IV	5,47	5,85	0,00	0,00	.	0,00	0,00	0,00	5,49	0,00	0,00	5,34	39.940,97
V	5,11	0,00	0,00	0,00	.	0,00	0,00	0,00	0,00	0,00	0,00	5,11	39.021,71
VI	4,78	0,00	0,00	0,00	.	0,00	0,00	0,00	4,70	0,00	0,00	4,78	36.919,69
VII	4,31	0,00	0,00	0,00	.	0,00	0,00	0,00	4,43	0,00	0,00	4,28	34.160,18
VIII	4,37	0,00	0,00	0,00	.	0,00	0,00	0,00	0,00	0,00	0,00	4,37	29.994,41
IX	4,17	0,00	0,00	0,00	.	0,00	0,00	0,00	4,19	0,00	0,00	4,16	27.512,53
X	4,19	0,00	0,00	0,00	.	0,00	0,00	0,00	4,17	0,00	0,00	4,20	24.913,43
XI	4,39	0,00	0,00	0,00	.	0,00	0,00	0,00	0,00	0,00	0,00	4,39	22.220,90
XII	4,40	0,00	0,00	0,00	.	0,00	0,00	0,00	4,27	0,00	0,00	4,41	23.198,69
I 2006	4,33	0,00	0,00	4,35	.	0,00	0,00	0,00	4,24	0,00	0,00	4,31	22.860,24
II	4,00	0,00	0,00	0,00	.	0,00	0,00	0,00	0,00	0,00	0,00	4,00	21.766,86
III	3,87	0,00	0,00	0,00	.	0,00	0,00	0,00	0,00	0,00	0,00	3,87	19.993,48
IV	3,96	0,00	0,00	0,00	.	0,00	0,00	0,00	0,00	3,92	0,00	3,98	19.283,06
V	4,03	0,00	0,00	0,00	.	0,00	0,00	0,00	0,00	0,00	0,00	4,03	19.778,54
VI	4,14	0,00	0,00	0,00	.	0,00	0,00	0,00	0,00	0,00	0,00	4,14	19.599,52
VII	4,43	0,00	0,00	0,00	.	0,00	0,00	0,00	0,00	0,00	0,00	4,43	20.171,93
VIII	4,37	0,00	0,00	0,00	.	0,00	0,00	0,00	0,00	0,00	0,00	4,37	21.129,63
IX	4,45	0,00	0,00	0,00	.	0,00	0,00	0,00	0,00	0,00	0,00	4,45	22.275,90
X	4,35	0,00	0,00	0,00	.	0,00	0,00	0,00	0,00	0,00	0,00	4,35	22.060,49
XI	4,29	0,00	0,00	0,00	.	0,00	0,00	0,00	0,00	0,00	0,00	4,29	22.732,18
XII	4,06	0,00	0,00	0,00	3,91	0,00	0,00	0,00	0,00	0,00	0,00	4,21	24.831,72
I 2007	4,14	0,00	0,00	0,00	0,00	0,00	0,00	0,00	0,00	0,00	0,00	4,14	22.355,45
II	4,11	0,00	0,00	0,00	0,00	0,00	0,00	0,00	0,00	0,00	0,00	4,11	22.161,28
III	4,23	0,00	0,00	0,00	0,00	0,00	0,00	0,00	0,00	0,00	0,00	4,23	21.865,74
IV	4,40	0,00	0,00	0,00	0,00	0,00	0,00	0,00	0,00	0,00	0,00	4,40	21.666,51
V	4,48	0,00	0,00	0,00	0,00	0,00	0,00	0,00	0,00	0,00	0,00	4,48	20.605,73
VI	4,38	0,00	0,00	0,00	0,00	0,00	0,00	0,00	0,00	0,00	0,00	4,38	19.164,95
VII	4,82	0,00	0,00	0,00	0,00	0,00	0,00	0,00	0,00	0,00	0,00	4,82	17.727,39
VIII	4,82	0,00	0,00	0,00	0,00	0,00	0,00	0,00	0,00	0,00	0,00	4,82	16.574,89
IX	5,05	0,00	0,00	0,00	0,00	0,00	0,00	0,00	0,00	0,00	0,00	5,05	15.992,93
X	5,06	0,00	0,00	0,00	0,00	0,00	0,00	0,00	0,00	0,00	0,00	5,06	15.411,73
XI	5,31	0,00	0,00	0,00	0,00	0,00	0,00	0,00	0,00	0,00	0,00	5,31	14.827,33
XII	5,56	0,00	0,00	0,00	0,00	5,43	0,00	0,00	5,64	0,00	5,88	5,74	21.809,18
I 2008	0,00	0,00	0,00	0,00	0,00	0,00	0,00	0,00	0,00	0,00	0,00	0,00	14.955,43
II	5,65	0,00	0,00	0,00	0,00	0,00	0,00	0,00	0,00	0,00	0,00	5,65	13.700,22

cd. tabeli 2. Rynek finansowy – podstawowe informacje

Okres	liczba przetargów w ciągu miesiąca	4. Przetargi na bony pieniężne NBP									
		wartość bonów zaofiarowanych do sprzedaży (w cenach nominalnych)					popyt zgłoszony przez oferentów (w cenach nominalnych)				
		ogółem	z tego bonów o terminie wykupu:				ogółem	z tego na bony o terminie wykupu:			
			1-dniowym	7-dniowym	14-dniowym	28-dniowym		1-dniowym	7-dniowym	14-dniowym	28-dniowym
65	mln zł	mln zł	mln zł	mln zł	mln zł	mln zł	mln zł	mln zł	mln zł	mln zł	
	66	67	68	69	70	71	72	73	74	75	
XII 2003	4	10.000,00	0,00	0,00	10.000,00	0,00	14.015,09	0,00	0,00	14.015,09	0,00
I 2004	4	20.500,00	0,00	0,00	20.500,00	0,00	32.409,00	0,00	0,00	32.409,00	0,00
II	4	12.000,00	0,00	0,00	12.000,00	0,00	25.980,62	0,00	0,00	25.980,62	0,00
III	4	11.000,00	0,00	0,00	11.000,00	0,00	32.062,09	0,00	0,00	32.062,09	0,00
IV	5	1.400,00	0,00	0,00	1.400,00	0,00	8.858,50	0,00	0,00	8.858,50	0,00
V	4	1.100,00	0,00	0,00	1.100,00	0,00	1.880,00	0,00	0,00	1.880,00	0,00
VI	4	14.300,00	0,00	0,00	14.300,00	0,00	62.494,00	0,00	0,00	62.494,00	0,00
VII	5	16.000,00	0,00	0,00	16.000,00	0,00	39.225,00	0,00	0,00	39.225,00	0,00
VIII	4	13.600,00	0,00	0,00	13.600,00	0,00	21.564,50	0,00	0,00	21.564,50	0,00
IX	4	21.000,00	0,00	0,00	21.000,00	0,00	38.005,30	0,00	0,00	38.005,30	0,00
X	5	17.000,00	0,00	0,00	17.000,00	0,00	124.761,66	0,00	0,00	124.761,66	0,00
XI	4	4.400,00	0,00	0,00	4.400,00	0,00	67.460,00	0,00	0,00	67.460,00	0,00
XII	5	11.500,00	0,00	0,00	11.500,00	0,00	34.005,00	0,00	0,00	34.005,00	0,00
I 2005	4	33.500,00	0,00	33.500,00	0,00	0,00	93.100,60	0,00	93.100,60	0,00	0,00
II	4	47.500,00	0,00	47.500,00	0,00	0,00	247.630,00	0,00	247.630,00	0,00	0,00
III	4	55.000,00	0,00	55.000,00	0,00	0,00	120.704,80	0,00	120.704,80	0,00	0,00
IV	5	70.100,00	0,00	70.100,00	0,00	0,00	112.630,00	0,00	112.630,00	0,00	0,00
V	4	52.200,00	0,00	52.200,00	0,00	0,00	76.999,80	0,00	76.999,80	0,00	0,00
VI	4	69.400,00	0,00	69.400,00	0,00	0,00	132.128,10	0,00	132.128,10	0,00	0,00
VII	5	91.000,00	0,00	91.000,00	0,00	0,00	161.469,20	0,00	161.469,20	0,00	0,00
VIII	4	73.800,00	0,00	73.800,00	0,00	0,00	120.687,30	0,00	120.687,30	0,00	0,00
IX	5	105.400,00	0,00	105.400,00	0,00	0,00	163.633,70	0,00	163.633,70	0,00	0,00
X	4	85.600,00	0,00	85.600,00	0,00	0,00	117.023,30	0,00	117.023,30	0,00	0,00
XI	4	68.100,00	0,00	47.100,00	21.000,00	0,00	68.882,50	0,00	48.063,00	20.819,50	0,00
XII	5	113.500,00	0,00	113.500,00	0,00	0,00	115.291,00	0,00	115.291,00	0,00	0,00
I 2006	4	74.000,00	0,00	74.000,00	0,00	0,00	120.733,80	0,00	120.733,80	0,00	0,00
II	4	77.200,00	0,00	77.200,00	0,00	0,00	123.419,70	0,00	123.419,70	0,00	0,00
III	5	105.800,00	0,00	105.800,00	0,00	0,00	151.947,40	0,00	151.947,40	0,00	0,00
IV	4	78.200,00	0,00	78.200,00	0,00	0,00	104.602,00	0,00	104.602,00	0,00	0,00
V	4	81.300,00	0,00	81.300,00	0,00	0,00	130.676,80	0,00	130.676,80	0,00	0,00
VI	5	105.100,00	0,00	105.100,00	0,00	0,00	175.577,50	0,00	175.577,50	0,00	0,00
VII	4	79.900,00	0,00	79.900,00	0,00	0,00	180.794,00	0,00	180.794,00	0,00	0,00
VIII	4	80.300,00	0,00	80.300,00	0,00	0,00	162.381,70	0,00	162.381,70	0,00	0,00
IX	5	104.500,00	0,00	104.500,00	0,00	0,00	249.990,80	0,00	249.990,80	0,00	0,00
X	4	77.300,00	0,00	77.300,00	0,00	0,00	234.459,80	0,00	234.459,80	0,00	0,00
XI	4	71.800,00	0,00	71.800,00	0,00	0,00	347.696,00	0,00	347.696,00	0,00	0,00
XII	5	89.600,00	0,00	89.600,00	0,00	0,00	718.155,42	0,00	718.155,42	0,00	0,00
I 2007	4	78.500,00	0,00	78.500,00	0,00	0,00	191.263,00	0,00	191.263,00	0,00	0,00
II	4	80.500,00	0,00	80.500,00	0,00	0,00	374.078,57	0,00	374.078,57	0,00	0,00
III	5	104.600,00	0,00	104.600,00	0,00	0,00	352.734,55	0,00	352.734,55	0,00	0,00
IV	4	82.900,00	0,00	82.900,00	0,00	0,00	98.765,02	0,00	98.765,02	0,00	0,00
V	4	86.500,00	0,00	86.500,00	0,00	0,00	91.755,60	0,00	91.755,60	0,00	0,00
VI	5	112.200,00	0,00	112.200,00	0,00	0,00	114.944,18	0,00	114.944,18	0,00	0,00
VII	4	87.300,00	0,00	87.300,00	0,00	0,00	77.805,41	0,00	77.805,41	0,00	0,00
VIII	5	105.800,00	0,00	105.800,00	0,00	0,00	107.869,55	0,00	107.869,55	0,00	0,00
IX	4	85.900,00	0,00	85.900,00	0,00	0,00	82.126,71	0,00	82.126,71	0,00	0,00
X	4	76.300,00	0,00	76.300,00	0,00	0,00	85.314,28	0,00	85.314,28	0,00	0,00
XI	5	95.900,00	0,00	95.900,00	0,00	0,00	80.346,09	0,00	80.346,09	0,00	0,00
XII	4	67.400,00	0,00	67.400,00	0,00	0,00	44.983,57	0,00	44.983,57	0,00	0,00
I 2008	4	55.000,00	0,00	55.000,00	0,00	0,00	52.311,40	0,00	52.311,40	0,00	0,00
II	5	71.600,00	0,00	71.600,00	0,00	0,00	84.369,70	0,00	84.369,70	0,00	0,00

cd. tabeli 2. Rynek finansowy – podstawowe informacje

Okres	4. Przetargi na bony pieniężne NBP, cd.										stan na koniec miesiąca bonów pochodzących z przetargów i będących w obiegu (wg kosztów zakupu) mln zł
	sprzedaż bonów (w cenach nominalnych)					średni ważony zysk z kupionych bonów					
	ogółem	z tego bonów o terminie wykupu:				ogółem	z tego z bonów o terminie wykupu:				
		1-dniowym	7-dniowym	14-dniowym	28-dniowym		1-dniowym	7-dniowym	14-dniowym	28-dniowym	
		mln zł	mln zł	mln zł	mln zł		%	%	%	%	
76	77	78	79	80	81	82	83	84	85	86	
XII 2003	9.580,00	0,00	0,00	9.580,00	0,00	5,25	0,00	0,00	5,25	0,00	5.987,77
I 2004	18.395,00	0,00	0,00	18.395,00	0,00	5,25	0,00	0,00	5,25	0,00	9.480,64
II	12.000,00	0,00	0,00	12.000,00	0,00	5,25	0,00	0,00	5,25	0,00	5.987,77
III	11.000,00	0,00	0,00	11.000,00	0,00	5,25	0,00	0,00	5,25	0,00	1.995,92
IV	1.400,00	0,00	0,00	1.400,00	0,00	5,25	0,00	0,00	5,25	0,00	1.097,76
V	999,00	0,00	0,00	999,00	0,00	5,25	0,00	0,00	5,25	0,00	399,18
VI	14.300,00	0,00	0,00	14.300,00	0,00	5,25	0,00	0,00	5,25	0,00	7.784,10
VII	16.000,00	0,00	0,00	16.000,00	0,00	5,79	0,00	0,00	5,79	0,00	7.483,02
VIII	13.600,00	0,00	0,00	13.600,00	0,00	6,00	0,00	0,00	6,00	0,00	4.090,44
IX	21.000,00	0,00	0,00	21.000,00	0,00	6,50	0,00	0,00	6,50	0,00	8.478,56
X	17.000,00	0,00	0,00	17.000,00	0,00	6,50	0,00	0,00	6,50	0,00	5.486,13
XI	4.400,00	0,00	0,00	4.400,00	0,00	6,50	0,00	0,00	6,50	0,00	398,99
XII	10.240,00	0,00	0,00	10.240,00	0,00	6,50	0,00	0,00	6,50	0,00	5.725,52
I 2005	33.500,00	0,00	33.500,00	0,00	0,00	6,50	0,00	6,50	0,00	0,00	6.491,79
II	47.500,00	0,00	47.500,00	0,00	0,00	6,50	0,00	6,50	0,00	0,00	11.984,84
III	55.000,00	0,00	55.000,00	0,00	0,00	6,50	0,00	6,50	0,00	0,00	10.486,74
IV	70.100,00	0,00	70.100,00	0,00	0,00	5,93	0,00	5,93	0,00	0,00	10.588,67
V	52.200,00	0,00	52.200,00	0,00	0,00	5,50	0,00	5,50	0,00	0,00	11.188,03
VI	69.400,00	0,00	69.400,00	0,00	0,00	5,50	0,00	5,50	0,00	0,00	16.881,93
VII	91.000,00	0,00	91.000,00	0,00	0,00	4,96	0,00	4,96	0,00	0,00	17.483,85
VIII	73.800,00	0,00	73.800,00	0,00	0,00	4,75	0,00	4,75	0,00	0,00	17.483,85
IX	105.400,00	0,00	105.400,00	0,00	0,00	4,50	0,00	4,50	0,00	0,00	20.482,06
X	85.600,00	0,00	85.600,00	0,00	0,00	4,50	0,00	4,50	0,00	0,00	21.780,93
XI	66.232,50	0,00	45.413,00	20.819,50	0,00	4,50	0,00	4,50	4,50	0,00	18.696,63
XII	107.343,50	0,00	107.343,50	0,00	0,00	4,50	0,00	4,50	0,00	0,00	22.979,88
I 2006	74.000,00	0,00	74.000,00	0,00	0,00	4,50	0,00	4,50	0,00	0,00	14.487,31
II	77.200,00	0,00	77.200,00	0,00	0,00	4,25	0,00	4,25	0,00	0,00	22.481,42
III	105.800,00	0,00	105.800,00	0,00	0,00	4,00	0,00	4,00	0,00	0,00	21.183,51
IV	78.200,00	0,00	78.200,00	0,00	0,00	4,00	0,00	4,00	0,00	0,00	18.185,84
V	81.300,00	0,00	81.300,00	0,00	0,00	4,00	0,00	4,00	0,00	0,00	21.483,27
VI	105.100,00	0,00	105.100,00	0,00	0,00	4,00	0,00	4,00	0,00	0,00	18.985,21
VII	79.900,00	0,00	79.900,00	0,00	0,00	4,00	0,00	4,00	0,00	0,00	21.483,27
VIII	80.300,00	0,00	80.300,00	0,00	0,00	4,00	0,00	4,00	0,00	0,00	20.184,28
IX	104.500,00	0,00	104.500,00	0,00	0,00	4,00	0,00	4,00	0,00	0,00	24.480,94
X	77.300,00	0,00	77.300,00	0,00	0,00	4,00	0,00	4,00	0,00	0,00	21.283,43
XI	71.800,00	0,00	71.800,00	0,00	0,00	4,00	0,00	4,00	0,00	0,00	19.484,83
XII	89.600,00	0,00	89.600,00	0,00	0,00	4,00	0,00	4,00	0,00	0,00	18.385,68
I 2007	78.500,00	0,00	78.500,00	0,00	0,00	4,00	0,00	4,00	0,00	0,00	19.984,44
II	80.500,00	0,00	80.500,00	0,00	0,00	4,00	0,00	4,00	0,00	0,00	20.484,05
III	104.600,00	0,00	104.600,00	0,00	0,00	4,00	0,00	4,00	0,00	0,00	22.182,73
IV	80.286,02	0,00	80.286,02	0,00	0,00	4,08	0,00	4,08	0,00	0,00	23.380,67
V	85.058,50	0,00	85.058,50	0,00	0,00	4,25	0,00	4,25	0,00	0,00	21.682,08
VI	107.074,22	0,00	107.074,22	0,00	0,00	4,30	0,00	4,30	0,00	0,00	20.199,56
VII	77.222,41	0,00	77.222,41	0,00	0,00	4,50	0,00	4,50	0,00	0,00	16.129,07
VIII	102.764,00	0,00	102.764,00	0,00	0,00	4,55	0,00	4,55	0,00	0,00	20.980,62
IX	80.635,63	0,00	80.635,63	0,00	0,00	4,75	0,00	4,75	0,00	0,00	21.482,05
X	76.069,06	0,00	76.069,06	0,00	0,00	4,75	0,00	4,75	0,00	0,00	19.881,63
XI	80.039,19	0,00	80.039,19	0,00	0,00	4,77	0,00	4,77	0,00	0,00	7.484,92
XII	44.761,35	0,00	44.761,35	0,00	0,00	5,00	0,00	5,00	0,00	0,00	7.761,25
I 2008	51.284,40	0,00	51.284,40	0,00	0,00	5,00	0,00	5,00	0,00	0,00	14.081,60
II	71.600,00	0,00	71.600,00	0,00	0,00	5,31	0,00	5,31	0,00	0,00	15.683,22

cd. tabeli 2. Rynek finansowy – podstawowe informacje

Okres	5. Bezwarunkowa sprzedaż papierów wartościowych przez NBP ( <i>outright sale</i> )					6. Informacje o wynikach sesji na Gieldzie Papierów Wartościowych SA w Warszawie									
	liczba przetargów	wartość nominalna papierów wartościowych przeznaczonych przez NBP do sprzedaży	wartość nominalna ofert zgłoszonych przez banki	wartość nominalna ofert przyjętych	wartość aukcyjna ofert przyjętych	liczba spółek na koniec miesiąca	kapitalizacja na koniec miesiąca	wskaźnik C/Z na koniec miesiąca	WIG na koniec miesiąca	WIG średni w miesiącu	WIRR /sWIG80 na koniec miesiąca*	WIRR /sWIG80 średni w miesiącu*	obroty w miesiącu	wskaźnik obrotu	
		mln zł	mln zł	mln zł	mln zł								mln zł	mln zł	%
87	88	89	90	91	92	93	94	95	96	97	98	99	100		
XII 2003	0	0,00	0,00	0,00	0,00	203	140.001,4	49,9	20.820,1	20.394,2	2.740,7	2.586,0	5.978,2	2,3	
I 2004	0	0,00	0,00	0,00	0,00	203	146.462,9	46,1	21.947,2	22.083,1	3.131,0	3.048,7	8.060,9	2,8	
II	0	0,00	0,00	0,00	0,00	204	156.594,4	49,1	23.317,9	22.949,6	3.749,2	3.462,2	8.404,9	2,8	
III	0	0,00	0,00	0,00	0,00	204	160.014,8	46,6	23.870,1	23.642,2	3.970,1	3.944,5	11.063,6	3,6	
IV	0	0,00	0,00	0,00	0,00	205	162.854,9	46,3	24.304,4	24.680,4	4.588,0	4.316,7	8.715,7	2,8	
V	0	0,00	0,00	0,00	0,00	206	159.273,3	27,0	23.607,7	23.268,0	4.360,8	4.289,8	7.810,1	2,6	
VI	0	0,00	0,00	0,00	0,00	206	161.201,1	27,3	23.949,3	23.527,5	4.193,3	4.286,1	6.273,1	2,1	
VII	0	0,00	0,00	0,00	0,00	212	158.482,9	25,0	23.632,3	23.702,1	4.208,3	4.156,4	6.138,4	2,0	
VIII	0	0,00	0,00	0,00	0,00	213	161.827,9	19,3	24.239,2	23.776,2	4.481,5	4.316,4	6.080,8	2,0	
IX	0	0,00	0,00	0,00	0,00	214	168.605,0	20,3	25.267,8	24.965,4	4.910,8	4.710,3	7.178,5	2,2	
X	0	0,00	0,00	0,00	0,00	215	170.851,8	19,9	25.419,3	25.149,8	4.757,9	4.765,1	8.848,1	2,4	
XI	0	0,00	0,00	0,00	0,00	221	197.127,8	16,1	25.424,7	25.325,5	4.578,4	4.601,2	17.217,9	4,9	
XII	0	0,00	0,00	0,00	0,00	230	214.312,5	17,1	26.636,2	26.077,7	4.738,6	4.686,1	13.982,6	3,8	
I 2005	0	0,00	0,00	0,00	0,00	232	207.615,0	16,4	25.993,0	25.739,5	4.768,9	4.675,8	11.410,6	3,1	
II	0	0,00	0,00	0,00	0,00	236	228.705,8	16,3	28.294,5	27.253,7	4.756,3	4.833,0	16.223,9	3,0	
III	0	0,00	0,00	0,00	0,00	237	220.676,6	13,7	27.268,1	27.328,8	4.366,2	4.464,0	14.225,3	2,5	
IV	0	0,00	0,00	0,00	0,00	239	206.296,8	12,9	25.813,6	26.731,2	4.082,1	4.219,8	8.940,4	1,6	
V	0	0,00	0,00	0,00	0,00	241	214.422,1	13,3	26.744,4	26.075,1	4.140,5	4.059,0	9.430,6	1,7	
VI	0	0,00	0,00	0,00	0,00	244	232.133,2	14,0	28.332,1	27.710,1	4.367,0	4.312,5	13.737,9	2,3	
VII	0	0,00	0,00	0,00	0,00	245	243.334,1	14,8	30.448,3	29.304,2	4.530,1	4.415,0	14.179,7	2,2	
VIII	0	0,00	0,00	0,00	0,00	246	250.353,6	15,6	31.364,3	30.923,4	4.457,1	4.493,7	13.627,4	2,0	
IX	0	0,00	0,00	0,00	0,00	250	273.343,0	14,9	33.801,2	32.834,0	4.674,0	4.496,5	20.386,6	2,8	
X	0	0,00	0,00	0,00	0,00	252	279.103,1	14,0	32.024,4	32.358,4	4.710,9	4.639,8	18.482,5	2,6	
XI	0	0,00	0,00	0,00	0,00	256	293.958,7	13,6	33.926,1	33.284,3	4.941,0	4.802,4	17.430,1	2,3	
XII	0	0,00	0,00	0,00	0,00	255	308.417,6	14,3	35.600,8	34.962,4	5.471,3	5.240,0	17.327,6	2,2	
I 2006	0	0,00	0,00	0,00	0,00	254	326.083,5	15,1	37.855,0	38.145,4	6.838,8	6.259,2	29.074,0	3,6	
II	0	0,00	0,00	0,00	0,00	254	336.145,3	14,9	38.854,4	38.466,6	7.536,8	7.329,0	21.859,9	2,8	
III	0	0,00	0,00	0,00	0,00	253	344.688,9	15,1	40.220,3	39.064,6	8.415,5	7.715,5	23.685,9	3,0	
IV	0	0,00	0,00	0,00	0,00	254	375.443,7	16,5	43.998,6	42.596,7	9.429,2	9.033,6	27.403,3	3,2	
V	0	0,00	0,00	0,00	0,00	252	335.242,8	14,2	39.632,3	42.760,1	8.897,0	9.692,9	33.586,1	4,0	
VI	0	0,00	0,00	0,00	0,00	256	338.802,3	14,6	40.644,6	38.636,6	8.410,8	8.480,2	25.260,7	3,2	
VII	0	0,00	0,00	0,00	0,00	259	374.141,7	16,0	45.894,9	43.040,1	9.213,2	8.772,2	20.142,9	2,4	
VIII	0	0,00	0,00	0,00	0,00	268	362.385,5	15,2	43.363,3	43.488,0	9.524,0	9.184,4	21.337,1	2,5	
IX	0	0,00	0,00	0,00	0,00	269	369.186,4	15,5	44.052,5	44.313,0	10.404,3	10.015,6	22.806,6	2,7	
X	0	0,00	0,00	0,00	0,00	271	400.002,4	16,9	47.358,1	46.610,2	11.532,6	11.014,0	29.436,3	3,2	
XI	0	0,00	0,00	0,00	0,00	274	429.721,8	17,4	50.230,3	49.052,8	12.968,1	12.105,7	36.898,5	3,4	
XII	0	0,00	0,00	0,00	0,00	284	437.719,2	17,7	50.411,8	51.350,3	12.716,6	13.033,4	28.799,4	2,4	
I 2007	0	0,00	0,00	0,00	0,00	287	482.555,7	19,5	54.558,2	52.135,1	14.443,5	13.329,4	38.057,7	3,2	
II	0	0,00	0,00	0,00	0,00	291	457.094,6	18,2	51.900,4	54.391,1	14.339,1	14.659,0	36.554,3	2,9	
III	0	0,00	0,00	0,00	0,00	293	511.337,3	20,4	57.524,6	54.109,4	17.048,3	15.490,1	42.769,5	3,4	
IV	0	0,00	0,00	0,00	0,00	296	531.701,6	23,3	59.805,5	59.058,8	18.766,3	18.005,0	42.969,0	3,2	
V	0	0,00	0,00	0,00	0,00	301	564.335,9	23,9	63.566,2	60.993,9	20.166,7	19.144,6	39.960,9	2,9	
VI	0	0,00	0,00	0,00	0,00	309	587.287,3	24,6	66.077,7	64.916,9	21.381,7	20.663,7	42.442,4	2,8	
VII	0	0,00	0,00	0,00	0,00	316	565.221,3	23,6	63.670,5	65.421,0	19.765,2	20.460,1	44.280,1	2,0	
VIII	0	0,00	0,00	0,00	0,00	319	543.138,7	21,2	60.649,9	59.513,6	18.325,2	17.974,7	37.683,4	2,3	
IX	0	0,00	0,00	0,00	0,00	325	541.778,7	21,1	60.368,9	60.606,7	17.993,1	18.196,8	27.774,7	1,7	
X	0	0,00	0,00	0,00	0,00	336	573.812,4	22,4	63.126,5	62.813,5	18.412,9	18.421,4	38.416,0	2,5	
XI	0	0,00	0,00	0,00	0,00	345	518.599,3	19,2	56.680,3	57.273,7	16.047,0	16.041,9	36.031,3	2,2	
XII	0	0,00	0,00	0,00	0,00	351	509.887,4	18,8	55.648,5	56.892,2	15.917,9	16.072,0	33.635,6	2,1	
I 2008	0	0,00	0,00	0,00	0,00	350	439.672,2	14,9	47.747,8	49.337,2	14.201,4	14.123,2	44.480,3	3,1	
II	0	0,00	0,00	0,00	0,00	353	434.233,9	14,2	47.522,0	48.962,2	14.438,1	14.587,8	30.918,0	1,7	

\* Od marca 2007 r. publikowany jest indeks sWIG80, który jest kontynuacją dotychczasowego indeksu WIRR.

Tabela 3. Kursy dzienne PLN do USD i EUR

Dni	Listopad 2007			Grudzień 2007			Styczeń 2008			Luty 2008		
	kurs średni NBP		relacja USD/EUR	kurs średni NBP		relacja USD/EUR	kurs średni NBP		relacja USD/EUR	kurs średni NBP		relacja USD/EUR
	PLN/1 USD	PLN/1 EUR		PLN/1 USD	PLN/1 EUR		PLN/1 USD	PLN/1 EUR		PLN/1 USD	PLN/1 EUR	
	1	2	3	4	5	6	7	8	9	10	11	12
1	2,5155	3,6306	1,4433	2,4589	3,6267	1,4749	2,4350	3,5820	1,4710	2,4215	3,6025	1,4877
2	2,5184	3,6467	1,4480	2,4589	3,6267	1,4749	2,4550	3,5975	1,4654	2,4215	3,6025	1,4877
3	2,5184	3,6467	1,4480	2,4730	3,6195	1,4636	2,4550	3,6125	1,4715	2,4215	3,6025	1,4877
4	2,5184	3,6467	1,4480	2,4675	3,6169	1,4658	2,4529	3,6075	1,4707	2,4082	3,5670	1,4812
5	2,5181	3,6446	1,4474	2,4499	3,6075	1,4725	2,4529	3,6075	1,4707	2,4281	3,5748	1,4723
6	2,5018	3,6339	1,4525	2,4585	3,5818	1,4569	2,4529	3,6075	1,4707	2,4580	3,5905	1,4607
7	2,4672	3,6238	1,4688	2,4525	3,5865	1,4624	2,4511	3,6010	1,4691	2,4568	3,5979	1,4645
8	2,4829	3,6419	1,4668	2,4525	3,5865	1,4624	2,4463	3,6008	1,4719	2,4971	3,6185	1,4491
9	2,4620	3,6235	1,4718	2,4525	3,5865	1,4624	2,4429	3,5940	1,4712	2,4971	3,6185	1,4491
10	2,4620	3,6235	1,4718	2,4378	3,5739	1,4660	2,4450	3,5930	1,4695	2,4971	3,6185	1,4491
11	2,4620	3,6235	1,4718	2,4260	3,5699	1,4715	2,4220	3,5810	1,4785	2,4906	3,6229	1,4546
12	2,4935	3,6390	1,4594	2,4359	3,5773	1,4686	2,4220	3,5810	1,4785	2,4895	3,6120	1,4509
13	2,5006	3,6469	1,4584	2,4373	3,5820	1,4697	2,4220	3,5810	1,4785	2,4700	3,5987	1,4570
14	2,4750	3,6345	1,4685	2,4747	3,6017	1,4554	2,4055	3,5825	1,4893	2,4543	3,5870	1,4615
15	2,5028	3,6648	1,4643	2,4747	3,6017	1,4554	2,4052	3,5735	1,4857	2,4453	3,5902	1,4682
16	2,5130	3,6720	1,4612	2,4747	3,6017	1,4554	2,4272	3,5950	1,4811	2,4453	3,5902	1,4682
17	2,5130	3,6720	1,4612	2,5237	3,6235	1,4358	2,4606	3,5977	1,4621	2,4453	3,5902	1,4682
18	2,5130	3,6720	1,4612	2,5133	3,6162	1,4388	2,4782	3,6250	1,4628	2,4461	3,5793	1,4633
19	2,5057	3,6670	1,4635	2,5115	3,6159	1,4397	2,4782	3,6250	1,4628	2,4290	3,5759	1,4722
20	2,4933	3,6848	1,4779	2,5242	3,6230	1,4353	2,4782	3,6250	1,4628	2,4342	3,5838	1,4723
21	2,4902	3,6860	1,4802	2,5168	3,6180	1,4375	2,5112	3,6395	1,4493	2,4255	3,5761	1,4744
22	2,4855	3,6855	1,4828	2,5168	3,6180	1,4375	2,5263	3,6577	1,4478	2,4074	3,5725	1,4840
23	2,4857	3,6855	1,4827	2,5168	3,6180	1,4375	2,4861	3,6280	1,4593	2,4074	3,5725	1,4840
24	2,4857	3,6855	1,4827	2,5100	3,6115	1,4388	2,4784	3,6225	1,4616	2,4074	3,5725	1,4840
25	2,4857	3,6855	1,4827	2,5100	3,6115	1,4388	2,4542	3,6135	1,4724	2,4049	3,5630	1,4816
26	2,4725	3,6754	1,4865	2,5100	3,6115	1,4388	2,4542	3,6135	1,4724	2,3785	3,5318	1,4849
27	2,4876	3,6912	1,4838	2,4949	3,6168	1,4497	2,4542	3,6135	1,4724	2,3507	3,5395	1,5057
28	2,4851	3,6649	1,4747	2,4566	3,6062	1,4680	2,4665	3,6245	1,4695	2,3320	3,5219	1,5102
29	2,4720	3,6445	1,4743	2,4566	3,6062	1,4680	2,4501	3,6185	1,4769	2,3155	3,5204	1,5204
30	2,4589	3,6267	1,4749	2,4566	3,6062	1,4680	2,4503	3,6218	1,4781			
31				2,4350	3,5820	1,4710	2,4438	3,6260	1,4838			
przeciętny w ciągu miesiąca	2,4915	3,6556	X	2,4754	3,6042	X	2,4537	3,6080	X	2,4305	3,5825	X

Tabela 4. Średnie oprocentowanie stanów umów złotowych

SEKTOR	KATEGORIA	TERMIN	nr	2007												2008			
				II	III	IV	V	VI	VII*	VIII*	IX*	X*	XI*	XII*	I*	II*			
Depozyty złotowe	gospodarstw domowych i inst. niekomercyjnych działających na rzecz gosp. domowych	rachunki bieżące	1	1,2	1,2	1,2	1,3	1,3	1,3	1,3	1,3	1,3	1,4	1,5	1,5	1,5	1,6	1,6	
		do 2 lat włącznie	2	2,8	2,8	2,8	2,8	2,9	2,8	2,9	2,9	3,0	3,0	3,0	3,0	3,0	3,4	3,5	3,5
		powyżej 2 lat	3	3,1	3,1	3,0	3,0	2,9	3,0	3,0	3,0	3,0	3,0	3,0	3,0	3,0	3,3	3,4	3,4
		ogółem	4	2,8	2,9	2,8	2,8	2,9	2,8	2,9	2,9	3,0	3,0	3,0	3,0	3,0	3,3	3,4	3,5
		do 3 miesięcy włącznie	5	2,1	2,0	2,1	2,1	2,1	2,1	2,1	2,1	2,1	2,1	2,0	2,2	2,2	2,2	2,2	2,0
		wypowiadzenia	6	4,6	4,6	4,6	4,6	4,6	4,6	4,6	4,6	4,6	4,5	4,5	4,5	4,5	4,5	4,6	4,6
	przedsiębiorstw sektora niefinansowego	rachunki bieżące	7	1,7	1,7	1,7	1,9	2,0	2,0	1,9	2,0	2,0	2,0	2,0	2,1	2,1	1,9	2,3	2,4
		do 2 lat włącznie	8	3,7	3,7	3,7	3,7	3,7	3,7	3,7	3,7	3,9	4,0	4,1	4,3	4,4	4,4	4,8	4,7
		powyżej 2 lat	9	3,0	3,0	2,9	2,6	2,7	2,7	2,8	2,9	2,7	2,8	2,9	3,1	3,1	2,7	2,8	3,0
		ogółem	10	3,7	3,7	3,7	3,7	3,7	3,7	3,7	3,7	3,9	4,0	4,1	4,3	4,4	4,3	4,7	4,7
		ogółem bez rachunków bieżących	11	3,1	3,1	3,1	3,1	3,2	3,3	3,3	3,3	3,3	3,6	3,6	3,7	3,7	3,8	4,0	3,9
		Operacje REPO	12	3,9	3,9	3,9	3,9	4,2	4,3	4,3	4,2	4,3	4,3	4,7	4,8	4,6	4,9	5,0	5,3
Należności złotowe od	gospodarstw domowych i instytucji niekomercyjnych działających na rzecz gospodarstw domowych	w rachunku bieżącym	13	12,1	12,0	12,1	12,1	12,1	12,1	12,1	12,1	12,1	12,2	12,2	12,3	12,2	12,3	12,3	
		karty kredytowe	14	16,6	16,9	16,7	17,0	16,7	16,9	16,9	16,7	16,9	16,9	16,7	16,9	16,7	16,8	17,2	16,5
		do 1 roku włącznie	15	8,9	8,6	8,5	8,4	8,4	8,6	8,8	8,8	9,1	9,1	9,1	10,2	10,1	9,8	10,0	
		pow. 1 roku do 5 lat włącznie	16	14,4	13,8	13,8	13,6	13,7	13,6	13,6	13,7	13,6	13,6	13,7	13,6	13,7	13,5	13,5	13,7
		powyżej 5 lat	17	12,2	11,9	12,0	11,8	11,8	12,0	12,2	12,2	12,3	12,3	12,3	12,3	12,5	12,4	12,6	12,7
		ogółem	18	13,7	13,4	13,4	13,2	13,2	13,3	13,4	13,4	13,5	13,4	13,5	13,4	13,6	13,5	13,6	13,6
	na cele mieszkalniowe	do 1 roku włącznie	19	7,0	7,0	6,9	6,7	6,5	6,8	6,8	6,8	6,8	6,5	6,6	6,6	6,5	6,5	6,6	6,7
		pow. 1 roku do 5 lat włącznie	20	5,6	5,6	5,6	5,6	5,6	5,6	5,6	5,6	5,8	5,8	5,9	5,9	6,1	6,0	6,2	6,2
		pow. 5 lat do 10 lat włącznie	21	5,9	5,8	5,7	5,7	5,7	5,8	5,8	5,7	5,8	5,9	6,0	6,1	6,2	6,2	6,3	6,5
		powyżej 10 lat	22	5,7	5,6	5,6	5,6	5,6	5,7	5,8	5,7	5,8	5,9	6,0	6,0	6,2	6,2	6,4	6,5
		ogółem	23	5,8	5,7	5,6	5,6	5,6	5,7	5,8	5,7	5,8	5,9	6,0	6,0	6,2	6,2	6,3	6,5
		do 1 roku włącznie	24	7,7	7,6	7,0	7,0	7,5	7,9	7,9	7,5	7,9	7,9	7,9	7,9	7,8	7,5	7,5	7,6
na inne cele	pow. 1 roku do 5 lat włącznie	25	8,0	8,0	8,0	8,0	8,1	8,1	8,1	8,2	8,2	8,4	8,5	8,5	8,4	8,3	8,2	8,2	
	powyżej 5 lat	26	7,3	7,3	7,3	7,2	7,3	7,3	7,3	7,3	7,3	7,4	7,5	7,6	7,6	7,5	7,7	7,7	
	ogółem	27	7,5	7,5	7,4	7,5	7,5	7,6	7,6	7,6	7,6	7,7	7,7	7,8	7,7	7,7	7,8	7,8	
	ogółem bez rachunków bieżących	28	9,8	9,5	9,5	9,4	9,4	9,4	9,4	9,4	9,4	9,4	9,5	9,5	9,6	9,5	9,7	9,8	
	w rachunku bieżącym	29	5,7	5,5	5,5	5,5	5,7	5,9	5,9	5,9	5,9	5,9	6,0	6,2	6,3	6,4	6,5	6,5	
	do 1 roku włącznie	30	5,8	5,8	5,7	5,7	5,8	6,0	6,2	6,2	6,2	6,2	6,4	6,6	6,6	6,8	6,9	6,8	
na cele mieszkaniowe	pow. 1 roku do 5 lat włącznie	31	5,9	5,8	5,9	5,9	6,0	6,2	6,2	6,3	6,4	6,5	6,5	6,5	6,7	6,9	6,9	6,9	
	powyżej 5 lat	32	6,1	6,0	5,9	6,0	6,1	5,9	5,9	6,1	6,1	6,1	6,1	6,2	6,3	6,4	6,5	6,5	
	ogółem bez rach. bież.	33	6,0	5,9	5,8	5,9	6,0	6,0	6,0	6,1	6,1	6,2	6,2	6,3	6,3	6,5	6,6	6,7	
	ogółem bez rachunków bieżących	34	8,1	7,9	7,9	7,9	8,0	7,9	8,0	8,1	8,1	8,1	8,1	8,1	8,2	8,3	8,4	8,5	

\* Począwszy od lipca 2007 r. próba banków sprawozdających została powiększona z 19 do 20.



Tabela 5. Średnie oprocentowanie nowych umów złotych

SEKTOR	KATEGORIA	TERMIN	nr	2007										2008			
				II	III	IV	V	VI	VII**	VIII**	IX**	X**	XI**	XII**	I**	II**	
Depozyty złowe	gospodarstw domowych i inst. niekomercyjnych działających na rzecz gosp. domowych	do 1 miesiąca włącznie	1	3,4	3,4	3,4	3,5	3,6	3,6	3,8	3,8	4,0	4,1	4,1	4,3	4,6	
		pow. 1 miesiąca do 3 miesięcy włącznie	2	3,3	3,4	3,4	3,5	3,6	3,9	3,9	4,0	4,1	4,1	4,2	4,2	4,5	4,6
		pow. 3 miesięcy do 6 miesięcy włącznie	3	3,5	3,1	3,2	3,2	3,3	3,6	3,6	3,6	3,8	3,8	4,0	4,0	4,4	4,6
		pow. 6 miesięcy do 1 roku włącznie	4	3,3	3,9	3,2	3,2	3,3	3,6	3,9	3,6	3,7	4,1	3,6	3,6	3,8	5,3
		pow. 1 roku do 2 lat włącznie	5	3,2	3,3	3,3	3,8	3,7	3,8	3,7	3,3	3,8	4,1	3,7	3,6	4,1	4,5
		pow. 2 lat włącznie	6	1,1	3,6	3,0	4,1	1,7	2,8	4,0	4,9	0,9	3,7	3,7	4,0	3,5	3,7
	przedsiębiorstw sektora niefinansowego	ogółem	7	3,4	3,4	3,4	3,5	3,6	3,8	3,8	4,0	4,1	4,2	4,2	4,3	4,7	5,0
		do 1 miesiąca włącznie	8	3,6	3,6	3,5	3,9	3,9	4,1	4,2	4,5	4,6	4,6	4,6	4,7	5,0	5,1
		pow. 1 miesiąca do 3 miesięcy włącznie	9	3,7	3,8	3,8	4,0	4,0	4,1	4,2	4,5	4,5	4,7	4,7	5,0	5,1	5,1
		pow. 3 miesięcy do 6 miesięcy włącznie	10	3,8	3,9	4,0	4,0	4,1	4,2	4,5	4,5	4,6	4,7	4,7	5,1	5,0	5,1
		pow. 6 miesięcy do 1 roku włącznie	11	3,9	3,9	4,1	3,8	4,1	3,8	4,1	4,0	4,0	4,4	4,4	4,9	5,0	4,8
		pow. 1 roku do 2 lat włącznie	12	3,9	4,0	3,6	3,8	3,9	3,9	4,2	4,1	4,1	3,7	3,1	2,5	4,9	4,8
		pow. 2 lat włącznie	13	0,4	3,3	1,1	3,7	3,7	3,6	4,0	4,0	4,0	4,2	0,8	0,8	4,2	4,1
		ogółem	14	3,6	3,6	3,5	3,9	4,1	4,1	4,2	4,1	4,1	4,2	4,6	4,6	4,7	5,0
Należność złowa od	Opłaty RFPD		15	3,5	3,5	3,5	3,8	3,9	3,8	4,1	4,1	4,2	4,4	4,5	4,6	4,9	
			16	4,0	3,9	4,0	4,3	4,3	4,5	4,7	4,7	4,9	5,1	4,7	5,1	5,4	
	na cele konsumpcyjne	karty kredytowe	17	15,9	15,3	15,3	15,3	15,5	15,8	15,8	15,6	16,4	15,5	14,8	15,8	15,7	
		stopa zmienna i stała do 3 mies. włącznie	18	14,6	14,6	14,1	14,4	13,9	14,4	14,4	14,5	14,9	14,9	14,8	15,1	15,5	
		stopa stała od 3 mies. do 1 roku włącznie	19	9,9	10,6	9,8	10,4	10,2	10,4	10,4	10,0	10,2	9,7	8,8	10,2	10,3	
		stopa stała od 1 roku do 5 lat włącznie	20	14,2	13,2	13,7	14,0	14,4	14,6	14,1	13,8	13,5	13,7	13,3	13,7	13,8	
		stopa stała powyżej 5 lat włącznie	21	16,1	16,7	16,3	17,2	18,2	19,0	19,0	17,6	17,8	17,9	17,8	16,8	16,4	
		ogółem bez kart kredytowych*	22	13,5	13,1	13,0	13,4	13,3	13,7	13,5	13,3	13,5	13,5	13,5	13,8	14,0	
		ogółem	23	14,5	13,9	13,9	14,4	14,1	14,4	14,4	14,1	14,2	14,3	13,7	14,6	14,7	
		zeczywista stopa procentowa	24	21,5	21,5	20,9	21,4	21,0	21,5	21,5	21,2	21,4	21,6	20,2	21,0	21,4	
		stopa zmienna i stała do 3 mies. włącznie	25	5,5	5,6	5,7	5,7	5,8	6,0	6,3	6,4	6,6	6,7	6,9	7,0	7,2	
		stopa stała od 3 mies. do 1 roku włącznie	26	5,7	5,7	5,8	5,9	6,1	6,3	6,4	6,7	6,6	7,0	7,2	7,3	7,2	
	stopa stała od 1 roku do 5 lat włącznie	27	5,4	5,6	5,6	5,6	5,6	7,2	7,2	7,9	7,8	8,0	8,0	8,0	8,1		
	stopa stała od 5 lat do 10 lat włącznie	28	7,4	6,7	7,0	8,2	7,1	7,8	7,7	8,3	7,6	8,6	8,1	8,1	8,3		
	stopa stała powyżej 10 lat włącznie	29	6,8	6,7	7,2	7,0	6,5	7,5	7,2	7,5	7,6	7,4	7,9	7,6	7,9		
	ogółem	30	5,6	5,6	5,6	5,7	5,9	6,1	6,3	6,4	6,6	6,7	6,9	7,0	7,2		
	zeczywista stopa procentowa	31	6,1	6,2	6,2	6,3	6,6	6,6	6,8	6,9	7,1	7,2	7,5	7,4	7,6		
	stopa zmienna i stała do 3 mies. włącznie	32	5,4	5,8	5,8	6,1	6,5	6,7	6,8	6,8	6,4	6,9	6,7	7,7	7,8		
	stopa stała od 3 mies. do 1 roku włącznie	33	-	8,1	8,2	7,2	7,2	7,6	7,6	-	-	-	-	14,8	14,9		
	stopa stała od 1 roku do 5 lat włącznie	34	-	-	-	-	-	-	-	-	-	-	-	-	-		
	stopa stała powyżej 5 lat włącznie	35	5,4	5,8	5,8	6,1	6,5	6,7	6,4	6,4	6,4	6,9	6,7	7,7	7,8		
	ogółem	36	7,0	7,1	7,3	7,1	7,3	7,5	7,5	7,4	7,8	7,7	7,8	8,1	8,4		
	stopa zmienna i stała do 3 mies. włącznie	37	7,6	7,9	7,4	7,4	8,1	7,8	8,5	8,5	7,9	8,2	9,0	9,2	8,6		
	stopa stała od 3 mies. do 1 roku włącznie	38	12,8	13,4	12,7	12,1	11,9	12,6	12,6	12,6	12,8	12,7	13,0	13,0	12,9		
stopa stała od 1 roku do 5 lat włącznie	39	14,7	13,0	12,1	12,3	12,5	13,6	13,6	13,6	13,5	12,7	13,1	13,4	13,2			
stopa stała powyżej 5 lat włącznie	40	7,1	7,3	7,4	7,2	7,3	7,5	7,6	7,5	7,8	7,8	7,9	8,2	8,5			
ogółem	41	6,7	6,8	6,4	7,6	7,1	6,9	7,3	7,6	7,6	7,4	8,0	7,7	8,3			
stopa zmienna i stała do 3 mies. włącznie	42	6,1	6,2	6,4	6,4	6,4	6,5	6,6	6,6	6,6	6,7	6,6	6,6	6,8			
stopa stała od 3 mies. do 1 roku włącznie	43	5,2	5,6	5,2	6,0	6,2	6,5	6,5	6,5	6,4	6,2	6,2	6,9	7,9			
stopa stała od 1 roku do 5 lat włącznie	44	7,3	5,3	5,3	5,5	5,6	5,8	5,7	6,2	6,2	6,2	6,2	6,6	6,8			
stopa stała powyżej 5 lat włącznie	45	6,6	6,9	6,9	7,8	5,7	7,4	7,4	7,6	7,6	7,6	8,0	7,7	8,2			
ogółem	46	11,1	10,5	9,6	9,9	10,2	10,9	11,4	11,2	11,5	11,7	11,6	12,3	12,5			
na cele pozostałe	ogółem	47	6,0	6,0	6,1	6,2	6,5	6,6	6,8	6,7	6,9	7,2	7,3	7,6			
	stopa zmienna i stała do 3 mies. włącznie	48	6,0	6,0	6,1	6,2	6,6	6,6	6,4	6,8	6,7	6,9	7,5	7,0			
	stopa stała od 3 mies. do 1 roku włącznie	49	5,7	6,3	6,0	6,2	6,6	6,5	6,5	6,5	6,4	7,1	7,2	7,6			
	stopa stała od 1 roku do 5 lat włącznie	50	4,6	10,4	13,7	10,4	10,3	9,1	10,0	9,3	9,3	7,9	7,4	7,6			
	stopa stała powyżej 5 lat włącznie	51	6,0	6,0	6,1	6,2	6,3	6,5	6,5	6,8	6,7	6,9	6,3	7,6			
	ogółem	52	5,8	5,6	5,9	5,8	5,9	6,4	6,1	6,6	6,6	6,6	7,2	7,2			
	stopa zmienna i stała do 3 mies. włącznie	53	4,9	5,4	5,4	5,2	5,4	5,8	5,3	5,9	5,9	6,2	7,2	6,9			
	stopa stała od 3 mies. do 1 roku włącznie	54	-	-	-	6,4	-	5,9	5,7	6,6	5,8	5,9	6,2	6,9			
	stopa stała od 1 roku do 5 lat włącznie	55	5,3	-	-	6,4	-	6,7	6,6	6,6	6,0	6,0	5,9	7,2			
	ogółem	56	5,7	5,6	5,8	5,8	5,9	6,3	6,1	6,5	6,3	6,6	7,2	7,1			
przedsiębiorstw sektora niefinansowego	ogółem	57	8,9	8,5	8,2	8,7	8,3	8,8	9,1	9,2	9,1	9,4	9,5	10,0			
		58	-	-	-	-	-	-	-	-	-	-	-	-			
		59	-	-	-	-	-	-	-	-	-	-	-	-			
		60	-	-	-	-	-	-	-	-	-	-	-	-			

\* Nowa kategoria „ogółem bez kart kredytowych” dla kredytów na cele konsumpcyjne (poz. 22) została dodana dla zapewnienia porównywalności z rzeczywistą stopą procentową, która nie uwzględnia kart kredytowych.

\*\* Począwszy od lipca 2007 r. próba banków sprawozdających została powiększona z 19 do 20.

Tabela 6. Średnie oprocentowanie nowych umów denominowanych w EUR

SEKTOR	KATEGORIA	TERMIN	nr	2007						2008						
				II	III	IV	V	VI	VII**	VIII**	IX**	X**	XI**	XII**	I**	
Depozyty w EUR	gospodarstw domowych i inst. niekomercyjnych działających na rzecz gosp. domowych	rachunki bieżące* do 3 miesięcy włącznie*	1	0,7	0,7	0,8	0,8	0,8	0,8	0,8	0,8	0,8	0,8	0,8	0,8	0,8
		powyżej 3 miesięcy*	2	-	-	-	-	-	-	-	-	-	-	-	-	-
		do 1 miesiąca włącznie	3	2,8	2,9	3,0	3,1	3,2	3,2	3,2	3,4	3,4	3,4	3,4	3,4	3,4
		pow. 1 miesiąca do 3 miesięcy włącznie	4	2,7	3,0	2,9	3,0	3,1	3,1	3,2	3,4	3,6	3,6	3,7	3,6	3,5
		pow. 3 miesięcy do 6 miesięcy włącznie	5	2,5	2,5	2,6	2,6	2,6	2,6	2,9	2,9	2,9	2,9	3,0	3,0	3,4
		pow. 6 miesięcy do 1 roku włącznie	6	2,8	2,5	2,8	2,7	2,8	2,8	2,8	2,7	2,7	2,7	2,7	2,6	2,8
		pow. 1 roku do 2 lat włącznie	7	2,4	2,5	2,4	2,4	2,4	2,4	2,4	2,4	2,4	2,4	2,4	2,4	2,5
		powyżej 2 lat	8	2,4	2,4	2,2	2,2	2,2	2,2	2,2	2,2	2,2	2,2	2,2	2,2	2,5
	ogółem	9	2,8	2,9	3,0	3,0	3,1	3,2	3,2	3,4	3,4	3,4	3,5	3,4	3,4	
	przedsiębiorstw sektora niefinansowego	rachunki bieżące* do 1 miesiąca włącznie	10	1,3	1,4	1,5	1,6	1,6	1,5	1,7	1,7	1,6	1,6	1,6	1,7	1,8
		pow. 1 miesiąca do 3 miesięcy włącznie	11	3,2	3,3	3,4	3,4	3,6	3,7	3,7	3,7	3,6	3,6	3,6	3,6	3,6
		pow. 3 miesięcy do 6 miesięcy włącznie	12	3,2	3,5	3,5	3,5	3,8	3,9	4,1	3,9	3,9	4,2	3,8	3,8	3,8
		pow. 6 miesięcy do 1 roku włącznie	13	3,4	3,4	3,4	3,4	3,9	4,0	4,0	4,3	4,0	4,0	4,4	4,4	3,7
		pow. 1 roku do 2 lat włącznie	14	3,4	2,8	3,8	4,3	4,1	3,2	2,4	3,6	3,3	4,1	3,2	4,2	3,4
		powyżej 2 lat	15	2,5	2,4	1,7	3,9	2,8	3,2	2,3	3,5	3,8	3,2	3,3	3,8	2,9
		ogółem	16	3,2	3,0	3,3	3,6	3,2	3,1	3,2	3,0	3,2	3,2	3,2	3,7	3,0
		ogółem bez rachunków bieżących	17	3,1	3,2	3,3	3,4	3,6	3,7	3,7	3,6	3,6	3,6	3,6	3,6	3,6
	Operacje REPO	18	3,1	3,2	3,3	3,4	3,5	3,6	3,6	3,6	3,6	3,6	3,6	3,6	3,6	
	ogółem	19	3,1	3,2	3,3	3,4	3,5	3,6	3,6	3,6	3,6	3,6	3,6	3,6	3,6	
	Należności w EUR od	gospodarstw domowych i instytucji niekomercyjnych działających na rzecz gospodarstw domowych	rachunki bieżące*	20	-	-	-	-	-	-	-	-	-	-	-	-
stopa zmienna 1 stała do 3 mies. włącznie			21	5,9	5,9	6,1	6,1	4,8	6,2	6,3	6,5	6,2	6,2	6,7	8,0	6,0
stopa stała od 3 mies. do 1 roku włącznie			22	10,3	9,0	12,4	8,0	9,8	9,4	7,7	7,7	-	6,3	8,0	6,1	10,1
stopa stała od 1 roku do 5 lat włącznie			23	-	-	8,4	-	-	-	-	-	-	-	8,6	-	-
stopa stała powyżej 5 lat			24	-	-	-	-	-	-	-	-	-	-	-	-	-
ogółem			25	-	-	-	-	-	-	-	-	-	-	-	-	-
rzeczywista stopa procentowa			26	10,3	9,0	11,9	8,0	9,8	9,4	7,7	7,7	-	6,3	8,0	6,1	10,1
stopa zmienna i stała do 3 mies. włącznie			27	12,8	10,7	15,7	9,5	14,4	12,3	7,9	-	-	6,9	8,3	7,4	10,9
stopa stała od 3 mies. do 1 roku włącznie		28	5,5	5,3	6,4	6,0	5,8	5,3	6,1	7,3	7,2	7,1	6,8	7,0	6,4	
stopa stała od 1 roku do 5 lat włącznie		29	6,2	5,8	5,7	6,3	5,7	6,0	6,2	6,1	5,9	6,2	6,4	6,6	6,0	
stopa stała od 5 lat do 10 lat włącznie		30	-	-	-	-	-	-	-	-	-	-	-	-	-	
stopa stała powyżej 10 lat		31	-	-	6,2	6,2	-	-	-	-	-	-	6,5	-	-	
ogółem		32	-	-	-	-	-	-	-	-	-	-	-	-	-	
na cele konsumpcyjne		33	5,7	5,4	6,0	6,1	5,7	5,6	6,1	6,8	6,2	6,6	6,6	6,9	6,3	
ogółem bez rachunków bieżących		34	6,1	5,7	6,4	6,6	6,0	6,1	6,3	6,9	6,3	6,7	6,8	7,1	6,8	
na inne cele		35	5,9	6,0	5,8	5,6	5,8	5,6	6,9	6,1	6,3	6,3	6,2	6,1	5,5	
ogółem		36	4,7	5,0	5,4	5,6	4,8	5,5	6,7	5,3	5,3	6,0	6,3	5,5	5,5	
przedsiębiorstw sektora niefinansowego		37	4,7	5,0	4,9	4,7	4,7	4,9	5,2	5,2	5,2	5,1	5,5	5,1	4,8	
ogółem		38	5,8	6,0	5,8	5,6	5,7	5,6	6,1	6,1	6,3	6,3	6,2	6,0	5,4	
ogółem bez rachunków bieżących		39	5,8	5,9	5,9	5,8	5,7	5,6	6,6	6,3	6,3	6,3	6,3	6,1	5,6	
o wysokości do 1 miliona EUR	40	4,3	4,5	4,6	4,7	4,7	4,7	4,7	4,9	5,0	5,1	5,2	4,9	4,9		
wiązanie	41	5,3	5,3	5,4	5,6	5,7	5,6	5,9	5,9	5,9	5,6	5,8	5,5	6,9		
ogółem	42	5,1	5,3	5,4	5,8	6,6	5,8	6,1	5,7	5,7	5,8	5,9	5,4	6,1		
o wysokości powyżej 1 miliona EUR	43	4,7	4,8	4,9	4,9	4,9	4,9	4,9	5,5	5,8	6,3	5,9	5,5	5,3		
ogółem	44	4,7	4,8	4,9	4,9	4,9	4,9	4,9	5,5	5,8	6,3	5,9	5,5	5,3		
przedsiębiorstw sektora niefinansowego	45	5,3	5,3	5,4	5,6	5,7	5,6	5,9	5,9	5,6	5,6	5,8	5,5	6,8		
ogółem bez rachunków bieżących	46	5,5	5,8	6,5	5,5	5,6	6,0	6,0	5,9	5,9	5,9	5,9	5,9	5,6		
o wysokości do 1 miliona EUR	47	4,4	4,4	4,7	4,8	5,7	6,1	5,3	5,3	5,6	4,7	5,7	-	5,2		
ogółem	48	4,8	4,8	4,9	4,9	4,9	4,9	4,9	5,5	5,8	6,3	5,9	5,5	4,9		
ogółem bez rachunków bieżących	49	4,8	4,8	4,9	4,9	4,9	4,9	4,9	5,5	5,8	6,3	5,9	5,5	4,9		
ogółem	50	4,8	4,8	4,9	4,9	4,9	4,9	4,9	5,5	5,8	6,3	5,9	5,5	4,9		
ogółem bez rachunków bieżących	51	5,4	5,6	6,3	5,5	5,6	6,0	6,0	5,9	5,8	5,7	5,9	5,9	5,6		
ogółem	52	5,4	5,6	6,1	5,5	5,6	5,9	6,0	5,9	5,8	5,7	5,9	5,8	5,8		
ogółem bez rachunków bieżących	53	5,4	5,6	6,1	5,5	5,6	5,9	6,0	5,9	5,8	5,7	5,9	5,8	5,8		

\* Kategoria, której oprocentowanie zostało uzyskane wg metodyki stosowanej dla stanów wszystkich umów. Nie jest ona uwzględniana w kategorii „ogółem”.

\*\* Począwszy od lipca 2007 r. próba banków sprawozdających została powiększona z 19 do 20.

Tabela 7. Liczba rachunków prowadzonych przez banki komercyjne na dzień 31.12.2007 r.

Rodzaj rachunku	31 grudnia 2007		
	rezydent	nierezydent	suma
	1	2	3
<b>Osoby prywatne</b>	<b>43.451.807</b>	<b>203.069</b>	<b>43.654.876</b>
<b>1. Depozyty złotowe</b>	<b>39.934.079</b>	<b>113.668</b>	<b>40.047.747</b>
1.1. Depozyty bieżące	28.427.183	94.518	28.521.701
1.2. Depozyty terminowe	11.149.626	17.399	11.167.025
1.3. Depozyty zablokowane	340.081	1.695	341.776
1.4. Depozyty z terminem wypowiedzenia	17.189	56	17.245
<b>2. Depozyty walutowe</b>	<b>3.517.728</b>	<b>89.401</b>	<b>3.607.129</b>
2.1. Depozyty bieżące	2.409.675	76.910	2.486.585
2.2. Depozyty terminowe	1.089.041	11.735	1.100.776
2.3. Depozyty zablokowane	18.896	754	19.650
2.4. Depozyty z terminem wypowiedzenia	116	2	118
<b>Rolnicy, przedsiębiorcy indywidualni</b>	<b>3.038.331</b>	<b>2.749</b>	<b>3.041.080</b>
<b>3. Depozyty złotowe</b>	<b>2.962.685</b>	<b>620</b>	<b>2.963.305</b>
3.1. Depozyty bieżące	2.863.384	601	2.863.985
3.2. Depozyty terminowe	72.556	13	72.569
3.3. Depozyty zablokowane	26.667	6	26.673
3.4. Depozyty z terminem wypowiedzenia	78	0	78
<b>4. Depozyty walutowe</b>	<b>75.646</b>	<b>2.129</b>	<b>77.775</b>
4.1. Depozyty bieżące	72.439	2.026	74.465
4.2. Depozyty terminowe	2.438	99	2.537
4.3. Depozyty zablokowane	769	4	773
4.4. Depozyty z terminem wypowiedzenia	0	0	0
<b>Przedsiębiorstwa, niemonetarne instytucje finansowe, instytucje niekomercyjne działające na rzecz gospodarstw domowych</b>	<b>1.167.402</b>	<b>7.236</b>	<b>1.174.638</b>
<b>5. Depozyty złotowe</b>	<b>1.069.471</b>	<b>4.209</b>	<b>1.073.680</b>
5.1. Depozyty bieżące	862.475	3.966	866.441
5.2. Depozyty terminowe	191.320	204	191.524
5.3. Depozyty zablokowane	15.518	39	15.557
5.4. Depozyty z terminem wypowiedzenia	158	0	158
<b>6. Depozyty walutowe</b>	<b>97.931</b>	<b>3.027</b>	<b>100.958</b>
6.1. Depozyty bieżące	89.489	2.840	92.329
6.2. Depozyty terminowe	7.094	165	7.259
6.3. Depozyty zablokowane	1.348	22	1.370
6.4. Depozyty z terminem wypowiedzenia	0	0	0

Tabela 8. Bilans NBP – stan w mln zł  
AKTYWA

Okres	Kredyty, pożyczki i inne należności od podmiotów krajowych	pozostałe monetarne instytucje finansowe	sektor instytucji rządowych i samorządowych	pozostałe sektory krajowe <sup>1</sup>	Dłużne papiery wartościowe wyemitowane przez podmioty krajowe	pozostałe monetarne instytucje finansowe	sektor instytucji rządowych i samorządowych	Papiery z prawem do kapitału i udziały wyemitowane przez podmioty krajowe	pozostałe monetarne instytucje finansowe	pozostałe sektory krajowe <sup>1</sup>	Aktywa zagraniczne	Aktywa trwałe <sup>2</sup>	Pozostałe aktywa	Aktywa ogółem
	1	2	3	4	5	6	7	8	9	10	11	12	13	14
XII 2003	1.215,6	1.191,7	0,0	23,9	529,4	145,6	383,8	80,8	0,0	80,8	132.807,7	1.780,1	4.127,3	140.540,9
I 2004	2.496,0	2.472,7	0,0	23,3	537,3	144,5	392,8	81,7	0,0	81,7	147.409,6	1.779,9	2.837,3	155.141,8
II	2.667,9	2.644,8	0,0	23,1	546,3	144,6	401,7	82,9	0,0	82,9	152.981,0	1.790,3	2.799,4	160.867,8
III	2.465,6	2.441,7	0,0	23,9	541,8	144,8	397,0	82,4	0,0	82,4	147.493,7	1.796,7	2.775,8	155.156,0
IV	2.426,2	2.402,1	0,0	24,1	144,9	144,9	0,0	82,4	0,0	82,4	148.196,6	1.840,8	3.311,2	156.002,1
V	2.425,6	2.401,7	0,0	23,9	145,0	145,0	0,0	82,4	0,0	82,4	144.582,8	1.850,4	4.407,8	153.494,0
VI	2.365,5	2.336,5	0,0	29,0	145,1	145,1	0,0	80,9	0,0	80,9	141.332,2	1.872,0	5.702,0	151.497,7
VII	2.364,9	2.335,8	0,0	29,1	145,2	145,2	0,0	80,9	0,0	80,9	135.537,6	1.912,6	9.761,2	149.802,4
VIII	2.364,6	2.335,9	0,0	28,7	145,4	145,4	0,0	80,9	0,0	80,9	141.050,0	1.914,3	7.206,9	152.762,1
IX	2.337,5	2.308,8	0,0	28,7	145,5	145,5	0,0	80,9	0,0	80,9	135.439,1	1.920,3	10.277,4	150.200,7
X	2.337,2	2.308,7	0,0	28,5	145,6	145,6	0,0	80,9	0,0	80,9	125.908,0	1.933,1	13.666,6	144.071,4
XI	2.336,6	2.308,5	0,0	28,1	115,5	115,5	0,0	80,9	0,0	80,9	123.727,0	1.943,2	19.395,5	147.598,7
XII	1.086,8	1.059,3	0,0	27,5	114,8	114,8	0,0	80,9	0,0	80,9	114.867,4	1.970,2	2.426,5	120.546,6
I 2005	1.085,5	962,3	0,0	123,2	114,9	114,9	0,0	80,9	0,0	80,9	132.688,2	1.969,8	2.790,5	138.729,8
II	1.084,9	962,2	0,0	122,7	115,0	115,0	0,0	80,9	0,0	80,9	130.388,1	1.973,8	5.340,5	138.983,2
III	1.056,1	933,4	0,0	122,7	115,1	115,1	0,0	80,9	0,0	80,9	125.262,5	1.960,7	2.864,3	131.339,6
IV	1.349,1	1.226,5	0,0	122,6	115,2	115,2	0,0	80,9	0,0	80,9	139.420,5	1.969,5	2.585,6	145.520,8
V	1.056,2	933,4	0,0	122,8	115,3	115,3	0,0	80,9	0,0	80,9	140.576,8	1.948,0	2.591,5	146.368,7
VI	2.897,4	2.774,6	0,0	122,8	115,4	115,4	0,0	80,9	0,0	80,9	143.368,4	1.955,5	1.067,3	149.484,9
VII	2.897,8	2.774,6	0,0	123,2	115,5	115,5	0,0	80,9	0,0	80,9	143.029,7	1.966,1	896,9	148.986,9
VIII	2.897,4	2.774,6	0,0	122,8	115,6	115,6	0,0	80,9	0,0	80,9	142.588,6	1.969,2	1.071,9	148.723,6
IX	2.808,7	2.685,9	0,0	122,8	115,7	115,7	0,0	80,9	0,0	80,9	139.410,2	1.977,7	2.593,5	146.986,7
X	2.712,2	2.685,9	0,0	26,3	115,8	115,8	0,0	80,9	0,0	80,9	143.540,4	2.001,2	2.217,6	150.668,1
XI	2.707,1	2.681,0	0,0	26,1	92,8	92,8	0,0	80,9	0,0	80,9	143.200,4	1.990,2	3.113,0	151.184,4
XII	3.081,9	3.056,0	0,0	25,9	73,3	73,3	0,0	80,9	0,0	80,9	144.827,8	2.046,3	521,3	150.631,5
I 2006	2.616,9	2.591,7	0,0	25,2	73,4	73,4	0,0	80,9	0,0	80,9	143.099,8	2.054,0	1.098,5	149.023,5
II	2.616,8	2.591,7	0,0	25,1	73,4	73,4	0,0	80,9	0,0	80,9	151.042,4	2.054,8	2.131,7	158.000,0
III	2.523,9	2.498,5	0,0	25,4	73,5	73,5	0,0	80,9	0,0	80,9	150.314,3	2.057,5	1.196,8	156.246,9
IV	3.688,1	3.662,5	0,0	25,6	73,6	73,6	0,0	80,9	0,0	80,9	146.467,0	2.061,3	1.459,0	153.829,9
V	2.535,1	2.509,0	0,0	26,1	73,6	73,6	0,0	53,9	0,0	53,9	155.218,2	2.054,1	1.151,2	161.086,1
VI	2.431,7	2.405,4	0,0	26,3	73,7	73,7	0,0	53,9	0,0	53,9	155.617,4	2.060,0	1.391,3	161.628,0
VII	2.431,9	2.405,4	0,0	26,5	73,7	73,7	0,0	53,9	0,0	53,9	155.615,3	2.064,5	1.068,4	161.307,7
VIII	2.431,8	2.405,4	0,0	26,4	73,9	73,8	1,0	53,9	0,0	53,9	155.659,9	2.065,8	947,6	161.232,9
IX	2.338,3	2.312,3	0,0	26,0	73,9	73,9	0,0	53,9	0,0	53,9	159.387,2	2.069,3	792,7	164.715,3
X	2.338,2	2.312,3	0,0	25,9	73,9	73,9	0,0	53,9	0,0	53,9	150.832,1	2.071,7	915,2	156.285,0
XI	2.337,8	2.312,3	0,0	25,5	56,8	56,8	0,0	53,9	0,0	53,9	149.407,4	2.071,9	4.251,3	158.179,1
XII	5.465,1	5.440,2	0,0	24,9	5,7	5,7	0,0	53,9	0,0	53,9	147.223,4	2.077,8	253,0	155.078,9
I 2007	2.243,3	2.219,1	0,0	24,2	5,7	5,7	0,0	53,9	0,0	53,9	161.805,0	2.076,9	516,7	166.701,5
II	2.242,9	2.219,1	0,0	23,8	5,7	5,7	0,0	53,9	0,0	53,9	157.563,4	2.063,0	301,0	162.229,9
III	2.175,6	2.151,6	0,0	24,0	5,7	5,7	0,0	53,9	0,0	53,9	153.922,4	2.065,7	615,4	158.838,7
IV	2.150,3	2.126,0	0,0	24,3	5,7	5,7	0,0	53,9	0,0	53,9	151.398,6	2.066,6	3.709,2	159.384,3
V	2.150,8	2.126,0	0,0	24,8	5,7	5,7	0,0	53,9	0,0	53,9	162.796,3	2.073,7	2.420,0	169.500,4
VI	2.206,2	2.180,9	0,0	25,3	5,7	5,7	0,0	53,9	0,0	53,9	158.523,1	2.074,9	4.054,0	166.917,8
VII	2.059,0	2.032,9	0,0	26,1	5,7	5,7	0,0	53,9	0,0	53,9	161.173,8	2.075,7	3.839,4	169.207,5
VIII	2.058,8	2.032,9	0,0	25,9	5,7	5,7	0,0	53,9	0,0	53,9	163.379,7	2.079,6	2.506,1	170.083,8
IX	1.965,7	1.939,7	0,0	26,0	5,7	5,7	0,0	53,9	0,0	53,9	161.584,3	2.082,3	6.326,8	172.018,7
X	1.965,6	1.939,7	0,0	25,9	5,7	5,7	0,0	53,9	0,0	53,9	157.417,4	2.081,4	11.839,6	173.363,6
XI	1.965,7	1.939,7	0,0	26,0	0,0	0,0	0,0	53,9	0,0	53,9	173.538,1	2.085,4	13.535,5	191.178,6
XII	3.424,1	3.398,6	0,0	25,5	0,0	0,0	0,0	53,9	0,0	53,9	165.823,0	2.081,3	214,5	171.596,8
I 2008	1.871,2	1.846,6	0,0	24,6	0,0	0,0	0,0	53,9	0,0	53,9	173.489,3	2.056,7	377,0	177.848,1
II	1.871,0	1.846,6	0,0	24,4	0,0	0,0	0,0	53,9	0,0	53,9	173.448,2	2.060,8	4.602,0	182.035,9

<sup>1</sup> Niemonetarne instytucje finansowe oraz sektor niefinansowy.<sup>2</sup> Z wyłączeniem aktywów trwałych finansowych ujętych w kolumnie 8.

**Tabela 8. Bilans NBP – stan w mln zł**  
**PASYWA**

Okres	Pieniądz gotówkowy w obiegu	Depozyty podmiotów krajowych	pozostałe monetarne instytucje finansowe	instytucje rządowe szczebla centralnego	pozostałe sektory krajowe <sup>1</sup>	Emisja dłużnych papierów wartościowych	Kapitał i rezerwy	fundusze podstawowe	rezerwy	Pasywa zagraniczne	Pozostałe pasywa	Pasywa ogółem
XII 2003	54.176,6	23.590,0	12.152,3	10.786,5	651,2	14.202,0	2.804,6	1.845,1	959,5	5.456,7	40.311,0	140.540,9
I 2004	52.352,1	29.464,2	6.339,7	22.656,2	468,3	17.741,0	2.596,6	1.845,1	751,5	8.665,1	44.322,8	155.141,8
II	53.267,9	31.732,3	10.735,2	20.615,5	381,6	14.277,6	2.607,6	1.845,1	762,5	10.730,4	48.252,0	160.867,8
III	53.834,8	32.987,6	9.190,2	23.487,3	310,1	9.855,3	2.618,0	1.845,1	772,9	9.665,2	46.195,1	155.156,0
IV	56.644,6	31.265,8	6.949,7	23.701,1	615,0	8.993,0	2.627,6	1.845,1	782,5	8.078,3	48.392,8	156.002,1
V	54.575,3	32.808,5	11.667,8	20.720,5	420,2	8.331,9	2.638,3	1.845,1	793,2	11.684,0	43.456,0	153.494,0
VI	54.875,7	30.953,3	8.945,5	21.586,4	421,4	15.616,4	2.874,2	2.058,6	815,6	9.157,7	38.020,4	151.497,7
VII	55.266,1	31.198,0	9.544,2	21.128,9	524,9	15.316,4	2.877,4	2.058,6	818,8	7.060,4	38.084,1	149.802,4
VIII	56.064,5	34.864,0	15.208,3	19.016,5	639,2	11.916,4	2.887,6	2.058,6	829,0	8.929,0	38.100,6	152.762,1
IX	55.353,8	27.003,7	7.880,6	18.315,0	808,1	16.316,4	2.897,1	2.058,6	838,5	10.595,0	38.034,7	150.200,7
X	55.554,4	28.851,1	9.306,3	18.778,7	766,1	13.316,4	2.906,2	2.058,6	847,6	5.230,9	38.212,4	144.071,4
XI	54.955,0	35.362,5	8.765,1	25.815,0	782,4	8.216,4	2.916,5	2.058,6	857,9	7.600,7	38.547,6	147.598,7
XII	55.924,9	28.253,1	13.299,9	13.813,2	1.140,0	13.556,4	2.944,0	2.058,6	885,4	4.837,7	15.030,5	120.546,6
I 2005	54.401,4	39.981,7	12.108,5	27.234,8	638,4	14.316,4	2.954,8	2.058,6	896,2	9.407,8	17.667,7	138.729,8
II	55.058,8	36.715,5	12.162,0	23.796,3	757,2	19.816,4	2.966,3	2.058,6	907,7	9.267,7	15.158,5	138.983,2
III	56.103,5	27.153,7	12.343,7	13.962,9	847,1	18.316,4	2.970,4	2.058,6	911,8	8.818,6	17.977,0	131.339,6
IV	57.982,0	33.694,8	12.100,6	20.568,2	1.026,0	18.416,4	2.980,0	2.058,6	921,4	8.451,4	23.996,2	145.520,8
V	58.002,4	35.545,4	14.077,7	20.421,7	1.046,0	19.016,4	2.965,3	2.058,6	906,7	8.519,6	22.319,6	146.368,7
VI	58.762,5	37.045,8	12.538,1	23.537,1	970,6	24.716,4	3.197,4	2.278,0	919,4	7.479,4	18.283,4	149.484,9
VII	60.025,5	33.880,6	12.279,3	20.500,2	1.101,1	25.316,4	3.206,6	2.278,0	928,6	8.176,7	18.381,1	148.986,9
VIII	60.095,9	34.462,4	15.068,2	18.130,7	1.263,5	25.316,4	3.218,2	2.278,0	940,2	8.183,9	17.446,8	148.723,6
IX	60.118,4	28.975,5	12.286,7	15.657,5	1.031,3	28.316,4	3.229,4	2.278,0	951,4	10.165,0	16.182,0	146.986,7
X	61.244,9	26.922,0	11.641,7	14.120,3	1.160,0	29.616,4	3.238,2	2.278,0	960,2	12.161,9	17.484,7	150.668,1
XI	60.649,0	32.426,0	14.766,3	16.444,3	1.215,4	26.529,4	3.229,9	2.278,0	951,9	10.799,5	17.550,6	151.184,4
XII	62.596,9	28.347,6	10.679,1	16.417,2	1.251,3	30.816,4	3.244,8	2.278,0	966,8	11.953,6	13.672,2	150.631,5
I 2006	60.218,0	38.696,9	12.136,3	25.313,1	1.247,5	22.316,4	3.260,8	2.278,0	982,8	12.179,1	12.352,3	149.023,5
II	61.122,8	40.062,9	12.916,5	25.740,9	1.405,5	30.316,4	3.275,4	2.278,0	997,4	10.734,6	12.487,9	158.000,0
III	63.437,9	36.078,3	11.388,8	23.203,9	1.485,6	29.016,4	3.290,0	2.278,0	1.012,0	9.599,2	14.825,1	156.246,9
IV	66.524,4	36.639,1	12.956,5	21.952,0	1.730,6	26.016,4	3.304,7	2.278,0	1.026,7	9.323,1	12.022,2	153.829,9
V	66.391,0	34.985,1	12.792,7	20.623,9	1.568,5	29.316,4	3.287,8	2.278,0	1.009,8	14.169,5	12.936,3	161.086,1
VI	69.885,2	34.508,8	12.296,3	21.109,8	1.102,7	26.816,4	3.302,5	2.278,0	1.024,5	10.818,0	16.297,1	161.628,0
VII	70.466,8	33.338,2	11.353,2	20.700,3	1.284,7	29.316,4	3.377,5	2.338,9	1.038,6	12.776,7	12.032,1	161.307,7
VIII	70.478,0	34.884,5	14.373,4	19.336,8	1.174,3	28.016,4	3.390,9	2.338,9	1.052,0	12.214,7	12.248,4	161.232,9
IX	71.518,5	29.456,7	11.420,0	16.803,6	1.233,1	32.316,4	3.404,7	2.338,9	1.065,8	13.350,1	14.668,9	164.715,3
X	72.378,5	26.979,0	10.475,7	15.274,7	1.228,6	29.116,4	3.421,5	2.338,9	1.082,6	12.679,8	11.709,8	156.285,0
XI	71.430,2	31.705,7	16.464,9	13.810,3	1.430,5	27.316,4	3.433,8	2.338,9	1.094,9	13.531,1	10.761,9	158.179,1
XII	75.072,7	33.233,0	14.612,0	16.545,1	2.075,9	26.216,4	3.406,3	2.338,9	1.067,4	9.072,0	8.078,5	155.078,9
I 2007	73.144,9	35.979,3	15.708,5	18.545,9	1.724,9	27.816,4	3.461,4	2.338,9	1.122,5	13.427,4	12.872,1	166.701,5
II	74.087,8	33.676,6	15.088,2	16.698,2	1.890,2	28.316,4	3.446,9	2.338,9	1.108,0	11.097,4	11.604,8	162.229,9
III	75.766,5	30.914,5	15.209,4	14.039,2	1.665,9	30.016,4	3.417,3	2.338,9	1.078,4	9.417,5	9.306,5	158.838,7
IV	78.610,3	26.822,7	12.814,4	12.528,7	1.479,6	31.216,4	3.432,7	2.338,9	1.093,8	10.807,3	8.494,9	159.384,3
V	77.525,7	32.497,3	16.457,4	14.831,4	1.208,5	29.516,4	3.447,7	2.338,9	1.108,8	17.738,9	8.774,4	169.500,4
VI	79.488,4	32.034,8	16.594,8	14.278,7	1.161,3	28.033,7	3.460,8	2.338,9	1.121,9	15.016,8	8.883,3	166.917,8
VII	80.092,4	37.947,4	21.527,1	14.937,1	1.483,2	23.959,6	3.598,9	2.469,4	1.129,5	16.926,9	6.682,3	169.207,5
VIII	81.672,5	32.433,3	16.054,6	14.727,1	1.651,6	28.816,4	3.611,8	2.469,4	1.142,4	16.187,9	7.361,9	170.083,8
IX	81.802,7	33.905,7	15.163,1	16.727,3	2.015,3	29.318,3	3.624,5	2.469,4	1.155,1	15.462,7	7.904,8	172.018,7
X	82.596,1	31.905,8	15.872,0	13.699,0	2.334,8	27.716,4	3.634,9	2.469,4	1.165,5	19.339,9	8.170,5	173.363,6
XI	82.350,1	49.449,8	28.527,5	18.427,2	2.495,1	15.308,6	3.646,6	2.469,4	1.177,2	31.868,6	8.554,9	191.178,6
XII	85.671,3	47.760,2	17.522,0	26.386,4	3.851,8	15.585,2	3.626,2	2.469,4	1.156,8	25.319,8	-6.365,9	171.596,8
I 2008	82.455,0	42.292,8	20.080,9	18.813,2	3.398,7	21.911,7	3.617,2	2.469,4	1.147,8	30.827,8	-3.256,4	177.848,1
II	83.037,2	38.797,4	16.089,0	18.761,5	3.946,9	23.516,4	3.624,4	2.469,4	1.155,0	36.461,3	-3.400,8	182.035,9

<sup>1</sup> Niemonetarne instytucje finansowe, instytucje samorządowe, fundusze ubezpieczeń społecznych oraz sektor niefinansowy.

Tabela 9. Bilans zagregowany pozostałych monetarnych instytucji finansowych – stan w mln zł  
AKTYWA

Okres	Kredyty, pożyczki inne należności od podmiotów krajowych	monetarne instytucje finansowe	sektor instytucji rządowych i samorządowych	pozostałe sektory krajowe <sup>1</sup>	Dłużne papiery wartościowe wymitowane przez podmioty krajowe	monetarne instytucje finansowe	sektor instytucji rządowych i samorządowych	pozostałe sektory krajowe <sup>1</sup>
	1	2	3	4	5	6	7	8
XII 2003	294.987,6	40.653,2	19.489,7	234.844,7	107.096,6	14.840,0	89.301,4	2.955,2
I 2004	292.669,5	36.899,2	18.523,0	237.247,3	111.533,8	18.383,6	90.312,7	2.837,5
II	300.013,8	42.287,0	18.979,5	238.747,3	108.127,3	14.943,5	90.524,6	2.659,2
III	298.576,6	41.513,8	18.443,2	238.619,6	108.206,7	10.434,6	95.148,5	2.623,6
IV	300.843,4	38.552,0	19.715,2	242.576,2	103.766,3	9.619,0	91.437,2	2.710,1
V	301.709,2	43.622,3	18.552,6	239.534,3	101.763,0	8.961,5	90.022,3	2.779,2
VI	300.806,7	41.116,8	19.262,1	240.427,8	109.343,6	16.337,5	90.188,4	2.817,7
VII	300.188,1	42.397,7	19.432,2	238.358,2	108.941,5	16.086,5	89.962,0	2.893,0
VIII	308.061,1	46.948,5	19.391,0	241.721,6	104.525,0	12.690,6	89.160,1	2.674,3
IX	305.062,1	42.973,7	19.361,2	242.727,2	112.193,5	16.863,5	93.059,9	2.270,1
X	322.049,6	41.921,2	20.407,0	259.721,4	110.007,3	14.237,2	93.500,6	2.269,5
XI	312.963,2	43.750,1	21.665,9	247.547,2	105.701,5	9.277,7	94.244,0	2.179,8
XII	307.501,9	45.103,0	20.474,2	241.924,7	110.593,1	14.721,4	93.158,2	2.713,5
I 2005	311.556,2	43.750,4	20.576,5	247.229,3	111.878,4	15.372,7	93.851,2	2.654,5
II	316.228,5	48.913,5	20.290,1	247.024,9	116.638,7	20.741,3	93.390,7	2.506,7
III	323.494,5	50.684,3	21.574,5	251.235,7	117.934,6	18.912,1	96.831,5	2.191,0
IV	334.034,9	54.048,9	20.370,0	259.616,0	113.949,4	18.995,4	92.974,1	1.979,9
V	337.127,0	51.858,2	19.127,4	266.141,4	114.402,9	19.825,8	92.325,2	2.251,9
VI	335.172,5	53.622,8	19.524,1	262.025,6	121.834,1	25.647,4	94.016,8	2.169,9
VII	338.041,7	55.027,0	18.300,8	264.713,9	120.174,0	26.200,5	91.719,7	2.253,8
VIII	344.084,4	56.984,2	19.694,2	267.406,0	114.613,5	26.433,3	86.049,9	2.130,3
IX	348.116,8	58.003,7	20.311,5	269.801,6	120.838,9	29.603,6	89.306,6	1.928,7
X	348.616,2	53.370,1	20.174,5	275.071,6	122.138,2	31.006,2	89.055,3	2.076,7
XI	356.701,6	57.098,9	22.690,0	276.912,7	117.023,5	27.868,4	87.117,9	2.037,2
XII	349.935,0	52.088,9	21.507,2	276.338,9	126.528,3	32.396,3	91.642,8	2.489,2
I 2006	353.767,3	53.648,8	20.560,0	279.558,5	119.477,5	23.761,0	93.056,2	2.660,3
II	360.801,0	58.447,4	20.606,9	281.746,7	128.314,0	31.626,7	94.186,0	2.501,3
III	363.965,1	55.233,6	21.027,0	287.704,5	125.280,9	29.867,6	93.127,2	2.286,1
IV	368.936,8	55.498,1	20.725,2	292.713,5	120.784,3	26.639,7	91.696,9	2.447,7
V	381.382,4	61.206,8	20.866,1	299.309,5	130.614,6	30.614,4	97.349,0	2.651,2
VI	383.272,2	57.398,3	20.737,1	305.136,8	131.290,1	27.802,1	100.700,9	2.787,1
VII	384.229,7	55.422,2	18.711,2	310.096,3	132.740,6	30.534,0	99.094,3	3.112,3
VIII	393.478,5	56.095,1	20.455,7	316.927,7	131.251,6	29.312,1	98.896,8	3.042,7
IX	405.522,6	59.723,8	21.461,7	324.337,1	138.108,3	33.743,9	101.196,0	3.168,4
X	409.018,1	57.575,7	21.443,7	329.998,7	136.936,0	30.586,5	103.178,4	3.171,1
XI	424.843,6	64.859,0	23.362,2	336.622,4	135.011,6	28.751,7	102.966,4	3.293,5
XII	430.323,4	64.003,3	22.728,5	343.591,6	134.387,9	29.071,3	101.527,0	3.789,6
I 2007	444.810,2	68.627,4	25.485,0	350.697,8	130.278,4	30.511,3	96.535,1	3.232,0
II	453.751,8	71.559,5	23.923,8	358.268,5	135.347,6	31.176,8	100.304,5	3.866,3
III	467.261,5	75.471,2	23.448,8	368.341,5	134.789,1	32.187,9	98.775,6	3.825,6
IV	473.399,8	72.365,2	23.120,3	377.914,3	133.630,9	33.350,9	96.173,9	4.106,1
V	480.468,1	70.490,6	22.760,8	387.216,7	130.422,1	31.782,4	94.375,4	4.264,3
VI	488.720,5	69.265,7	20.966,3	398.488,5	126.569,7	30.060,0	92.409,8	4.099,9
VII	502.934,4	71.565,1	20.742,9	410.626,4	120.460,1	26.415,7	89.788,3	4.256,1
VIII	510.786,7	69.113,6	20.679,6	420.993,5	126.822,5	31.668,1	90.729,9	4.424,5
IX	528.910,5	78.147,2	19.403,6	431.359,7	133.669,1	32.384,9	97.211,7	4.072,5
X	526.180,7	67.567,9	20.635,6	437.977,2	126.869,7	31.035,9	91.622,7	4.211,1
XI	560.662,9	93.383,8	19.551,7	447.727,4	120.444,4	18.660,3	96.720,5	5.063,6
XII	545.187,2	70.646,3	21.292,0	453.248,9	128.580,1	18.916,5	104.173,8	5.489,8
I 2008	572.277,7	83.870,1	21.218,3	467.189,3	130.407,1	25.149,9	100.250,7	5.006,5
II	570.856,4	76.615,0	20.916,0	473.325,4	135.743,7	27.029,3	103.831,1	4.883,3

<sup>1</sup> Niemonetarne instytucje finansowe oraz sektor niefinansowy.

cd. tabeli 9. Bilans zagregowany pozostałych monetarnych instytucji finansowych – stan w mln zł  
AKTYWA

Okres	Jednostki uczestnictwa w funduszach rynku pieniężnego	Papiery z prawem do kapitału i udziały wyemitowane przez podmioty krajowe	monetarne instytucje finansowe	pozostałe sektory krajowe <sup>1</sup>	Aktywa zagraniczne	Aktywa trwałe <sup>2</sup>	Pozostałe aktywa	Aktywa ogółem
XII 2003		7.487,5	1.267,9	6.219,6	55.816,3	28.809,0	33.235,8	527.432,8
I 2004		7.387,2	1.334,7	6.052,5	54.033,5	28.794,1	33.527,8	527.945,9
II		7.328,5	1.338,3	5.990,2	56.180,3	28.919,4	34.687,8	535.257,1
III		7.327,4	1.341,3	5.986,1	63.625,5	28.996,6	34.568,7	541.301,5
IV		7.222,1	1.347,7	5.874,4	72.291,3	29.102,3	36.666,4	549.891,8
V		7.084,1	1.169,2	5.914,9	73.615,3	29.157,0	37.242,9	550.571,5
VI		7.133,5	1.192,0	5.941,5	72.631,8	28.938,3	36.602,5	555.456,4
VII		7.259,4	1.294,1	5.965,3	73.339,0	29.095,8	37.280,3	556.104,1
VIII		7.378,8	1.446,5	5.932,3	74.236,2	29.225,4	38.280,7	561.707,2
IX		7.570,0	1.457,6	6.112,4	73.884,8	29.318,6	37.789,4	565.818,4
X		7.546,1	1.460,9	6.085,2	76.882,3	29.378,0	39.248,2	585.111,5
XI		7.565,3	1.461,9	6.103,4	82.939,0	29.545,6	39.625,6	578.340,2
XII		7.660,3	1.126,5	6.533,8	83.844,7	29.742,9	38.902,5	578.245,4
I 2005		7.159,2	970,6	6.188,6	81.875,7	29.883,8	36.349,5	578.702,8
II		7.465,1	974,9	6.490,2	83.960,5	29.931,8	38.995,4	593.220,0
III		7.324,4	1.082,9	6.241,5	86.743,1	30.052,7	35.760,5	601.309,8
IV		7.535,8	1.089,6	6.446,2	91.780,5	30.140,5	35.619,6	613.060,7
V		6.622,9	1.098,9	5.524,0	94.986,9	30.252,6	33.494,8	616.887,1
VI		7.067,9	1.113,7	5.954,2	91.683,3	30.324,4	29.553,0	615.635,2
VII		6.928,5	1.013,8	5.914,7	91.949,5	30.321,8	30.308,4	617.723,9
VIII		6.785,5	1.014,5	5.771,0	95.961,9	30.398,0	30.657,9	622.501,2
IX		6.652,4	1.023,9	5.628,5	94.273,0	30.492,1	28.788,2	629.161,4
X		6.620,0	1.028,7	5.591,3	100.280,2	30.602,0	30.438,1	638.694,7
XI		6.370,5	1.026,7	5.343,8	94.385,4	30.799,2	28.355,1	633.635,3
XII		6.447,9	839,9	5.608,0	91.519,5	30.902,9	25.472,5	630.806,1
I 2006	147,4	6.694,1	896,1	5.798,0	92.751,6	30.953,9	28.995,0	632.786,8
II	137,6	6.501,2	893,2	5.608,0	97.678,7	30.975,9	30.359,8	654.768,2
III	154,0	5.653,5	897,3	4.756,2	94.225,2	30.933,8	28.593,0	648.805,5
IV	172,0	5.705,9	991,8	4.714,1	98.656,5	31.009,6	29.534,3	654.799,4
V	173,5	5.768,9	986,5	4.782,4	95.160,6	31.025,0	29.121,7	673.246,7
VI	181,4	5.881,4	1.019,7	4.861,7	92.005,7	31.087,9	30.674,3	674.393,0
VII	177,7	5.886,0	1.020,7	4.865,3	90.313,5	31.190,8	30.694,6	675.232,9
VIII	206,1	5.970,9	1.009,7	4.961,2	88.529,6	31.227,9	29.012,5	679.677,1
IX	206,8	6.295,5	1.037,5	5.258,0	91.701,7	31.288,3	27.601,6	700.724,8
X	200,0	6.242,0	1.044,6	5.197,4	97.297,1	31.430,1	28.862,1	709.985,4
XI	209,2	6.191,7	1.044,7	5.147,0	95.621,9	31.489,9	30.032,4	723.400,3
XII	206,3	6.479,8	1.040,0	5.439,8	93.537,1	32.210,5	29.742,7	726.887,7
I 2007	205,3	6.501,2	1.041,6	5.459,6	103.501,7	32.015,6	27.743,5	745.055,9
II	218,7	6.461,9	1.040,5	5.421,4	99.496,8	32.032,6	27.271,3	754.580,7
III	232,9	6.321,2	1.041,6	5.279,6	95.464,2	32.080,0	28.104,5	764.253,4
IV	221,0	6.373,2	1.053,3	5.319,9	95.841,4	32.184,7	30.991,3	772.642,3
V	223,6	6.423,3	1.058,0	5.365,3	92.347,5	32.249,6	29.722,6	771.856,8
VI	232,7	6.509,7	1.054,9	5.454,8	87.174,3	32.411,2	29.424,7	771.042,8
VII	258,0	6.455,3	1.052,2	5.403,1	85.244,8	32.630,0	29.699,8	777.682,4
VIII	259,7	6.458,0	1.051,6	5.406,4	84.575,1	32.776,7	29.686,9	791.365,6
IX	263,2	6.374,4	1.081,6	5.292,8	89.339,3	33.013,4	31.068,4	822.638,3
X	271,1	6.404,1	1.079,9	5.324,2	98.157,6	33.063,7	36.397,0	827.343,9
XI	272,7	6.427,3	1.129,8	5.297,5	93.118,0	33.479,1	43.465,7	857.870,1
XII	267,8	6.425,8	1.133,7	5.292,1	86.267,8	33.924,4	47.438,5	848.091,6
I 2008	252,7	6.094,6	1.145,0	4.949,6	87.673,3	34.101,7	47.244,2	878.051,3
II	260,1	6.120,6	983,2	5.137,4	87.929,3	34.207,0	47.041,7	882.158,8

<sup>1</sup> Niemonetarne instytucje finansowe oraz sektor niefinansowy.

<sup>2</sup> Z wyłączeniem aktywów trwałych finansowych ujętych w kolumnie 10.

Tabela 9. Bilans zagregowany pozostałych monetarnych instytucji finansowych – stan w mln zł  
PASywa

Okres	PASywa							
	Depozyty i inne zobowiązania wobec podmiotów krajowych	monetarne instytucje finansowe	instytucje rządowe szczebla centralnego	pozostałe sektory krajowe <sup>1</sup>	bieżące	terminowe	z terminem wypowiedzenia	operacje z przyrzeczeniem odkupu
	1	2	3	4	5	6	7	8
XII 2003	350.621,1	31.750,0	10.587,9	308.283,2	113.093,6	195.152,7	36,9	0,0
I 2004	347.520,4	33.923,3	10.328,5	303.268,6	108.693,4	194.539,6	35,6	0,0
II	350.790,6	35.047,7	10.315,5	305.427,4	111.373,4	194.020,1	33,9	0,0
III	356.083,3	35.613,3	13.587,9	306.882,1	116.183,5	190.667,3	31,3	0,0
IV	360.515,7	34.295,2	12.575,4	313.645,1	113.491,2	200.123,1	30,8	0,0
V	358.940,0	35.086,6	11.655,8	312.197,6	119.423,4	191.956,4	30,1	787,7
VI	364.548,4	35.537,1	11.869,5	317.141,8	122.985,2	191.424,6	28,1	2.703,9
VII	364.146,9	36.306,2	12.080,0	315.760,7	117.073,8	195.637,0	26,8	3.023,1
VIII	367.599,6	35.778,4	12.429,0	319.392,2	122.517,0	193.999,9	25,9	2.849,4
IX	371.069,9	39.340,5	12.251,2	319.478,2	123.735,5	192.523,3	25,4	3.194,0
X	388.344,3	37.199,0	12.301,4	338.843,9	136.465,3	198.660,2	25,3	3.693,1
XI	377.621,6	39.355,5	14.426,7	323.839,4	130.538,8	189.670,5	26,0	3.604,1
XII	381.663,7	35.465,7	12.337,9	333.860,1	130.365,3	197.640,1	28,8	5.825,9
I 2005	381.690,6	34.818,5	12.541,3	334.330,8	129.063,0	198.050,7	30,3	7.186,8
II	390.905,2	39.735,9	12.637,4	338.531,9	134.350,8	197.221,0	30,9	6.929,2
III	400.649,7	41.107,4	12.702,7	346.839,6	137.667,1	201.862,8	37,6	7.272,1
IV	408.585,5	44.611,4	12.822,2	351.151,9	131.414,0	211.125,9	36,9	8.575,1
V	414.509,1	40.718,2	14.361,2	359.429,7	145.229,0	204.445,7	43,7	9.711,3
VI	416.290,1	43.910,9	14.210,0	358.169,2	144.180,3	202.694,9	84,3	11.209,7
VII	421.826,4	46.822,8	20.101,5	354.902,1	140.845,5	205.144,1	130,1	8.782,4
VIII	423.891,7	45.930,4	16.690,4	361.270,9	148.039,2	204.078,7	21,1	9.131,9
IX	433.898,3	49.534,9	18.277,0	366.086,4	147.229,3	209.236,4	16,7	9.604,0
X	439.749,4	45.661,6	20.553,7	373.534,1	150.640,7	210.552,4	45,5	12.295,5
XI	434.998,2	45.618,7	17.005,6	372.373,9	157.480,4	204.736,8	33,0	10.123,7
XII	434.316,6	44.156,0	13.381,1	376.779,5	162.233,1	204.747,5	37,4	9.761,5
I 2006	432.177,5	45.176,4	14.079,6	372.921,5	160.751,3	203.000,4	55,8	9.114,0
II	447.216,4	48.925,2	17.245,6	381.045,6	166.751,7	202.579,3	39,3	11.675,3
III	443.303,7	47.990,0	15.048,7	380.265,0	162.878,9	208.059,4	39,9	9.286,8
IV	445.253,0	46.872,9	15.334,1	383.046,0	159.695,4	212.574,8	40,6	10.735,2
V	461.100,1	51.809,3	15.960,4	393.330,4	174.642,9	206.012,3	43,3	12.631,9
VI	458.864,4	48.399,9	14.570,6	395.893,9	174.862,3	210.131,7	41,3	10.858,6
VII	461.216,3	49.847,1	14.214,8	397.154,4	180.507,1	205.958,3	41,2	10.647,8
VIII	466.227,5	47.831,0	14.517,7	403.878,8	182.876,0	209.621,4	45,4	11.336,0
IX	485.827,6	55.691,6	21.026,3	409.109,7	185.873,6	210.792,1	47,3	12.396,7
X	489.781,7	53.306,2	21.619,4	414.856,1	187.123,6	214.141,7	47,5	13.543,3
XI	496.949,9	56.335,8	20.146,9	420.467,2	196.636,2	209.869,6	46,1	13.915,3
XII	499.190,7	55.411,8	14.841,7	428.937,2	204.987,3	213.094,1	48,9	10.806,9
I 2007	513.555,5	57.335,9	17.167,5	439.052,1	208.086,2	218.402,3	52,4	12.511,2
II	521.314,7	60.750,1	17.001,0	443.563,6	214.199,1	218.478,0	51,7	10.834,8
III	529.774,3	64.411,9	20.719,4	444.643,0	214.585,0	218.671,1	50,8	11.336,1
IV	534.585,5	63.026,9	23.061,5	448.497,1	211.916,6	224.576,0	52,2	11.952,3
V	530.828,8	58.263,4	19.437,2	453.128,2	220.396,5	219.166,5	51,5	13.513,7
VI	524.330,8	55.353,1	17.791,5	451.186,2	221.278,7	218.172,6	52,7	11.682,2
VII	529.917,7	54.865,7	18.187,7	456.864,3	228.024,4	215.203,2	52,2	13.584,5
VIII	540.431,2	57.449,1	17.085,0	465.897,1	224.296,1	227.637,2	52,1	13.911,7
IX	555.731,0	68.480,5	23.242,2	464.008,3	231.974,5	220.680,0	54,5	11.299,3
X	545.192,0	57.562,4	19.569,7	468.059,9	224.718,3	232.245,7	52,1	11.043,8
XI	568.446,1	69.341,2	24.768,9	474.336,0	235.383,6	229.644,8	52,7	9.254,9
XII	559.308,3	57.288,0	18.442,1	483.578,2	254.237,6	221.096,9	89,4	8.154,3
I 2008	578.479,1	60.029,5	25.133,8	493.315,8	251.490,5	232.826,5	56,0	8.942,8
II	584.006,1	60.425,5	20.862,2	502.718,4	248.684,6	244.103,6	54,9	9.875,3

<sup>1</sup> Niemonetarne instytucje finansowe, instytucje samorządowe, fundusze ubezpieczeń społecznych oraz sektor niefinansowy.



cd. tabeli 9. Bilans zagregowany pozostałych monetarnych instytucji finansowych – stan w mln zł  
**PASYWA**

Okres	Jednostki uczestnictwa w funduszach rynku pieniężnego	Emisja dłużnych papierów wartościowych	Kapitał i rezerwy	fundusze podstawowe	fundusze uzupełniające	rezerwy	Pasywa zagraniczne	Pozostałe pasywa	Pasywa ogółem
XII 2003	0,0	4.538,1	83.886,9	43.455,9	1.012,8	39.418,2	47.279,1	41.107,6	527.432,8
I 2004	0,0	5.331,5	83.896,4	43.363,3	1.029,3	39.503,8	46.374,2	44.823,4	527.945,9
II	0,0	5.495,9	84.401,7	43.466,8	1.129,7	39.805,2	47.643,5	46.925,4	535.257,1
III	0,0	5.737,6	84.825,6	43.632,3	1.179,3	40.014,0	46.903,5	47.751,5	541.301,5
IV	0,0	5.811,0	83.467,8	42.456,5	711,6	40.299,7	50.135,3	49.962,0	549.891,8
V	0,0	5.580,7	85.102,2	44.349,2	633,4	40.119,6	51.270,7	49.677,9	550.571,5
VI	0,0	5.787,6	86.622,3	45.616,8	709,0	40.296,5	48.958,1	49.540,0	555.456,4
VII	0,0	7.315,6	86.768,9	45.642,8	706,0	40.420,1	47.713,8	50.158,9	556.104,1
VIII	0,0	7.570,0	86.973,9	45.674,6	677,0	40.622,3	47.899,4	51.664,3	561.707,2
IX	0,0	7.561,5	87.416,9	45.693,9	1.107,8	40.615,2	47.677,4	52.092,7	565.818,4
X	0,0	7.047,4	87.311,9	45.715,8	1.138,7	40.457,4	47.925,3	54.482,6	585.111,5
XI	0,0	6.602,0	87.313,1	45.746,1	1.307,4	40.259,6	48.505,1	58.298,4	578.340,2
XII	0,0	6.449,1	88.291,7	46.287,9	1.651,3	40.352,5	48.827,1	53.013,8	578.245,4
I 2005	0,0	6.968,3	89.020,8	47.966,6	1.626,4	39.427,8	47.273,2	53.749,9	578.702,8
II	0,0	6.817,0	90.390,4	48.053,7	2.566,4	39.770,3	47.614,6	57.492,8	593.220,0
III	0,0	6.877,5	89.949,5	47.280,2	2.513,6	40.155,7	48.435,8	55.397,3	601.309,8
IV	0,0	6.906,1	91.458,5	48.136,8	2.479,5	40.842,2	50.430,6	55.680,0	613.060,7
V	0,0	9.029,3	92.670,7	48.995,5	2.580,8	41.094,4	48.798,9	51.879,1	616.887,1
VI	0,0	10.379,4	94.034,8	49.452,6	2.700,4	41.881,8	48.064,1	46.866,8	615.635,2
VII	0,0	10.046,1	93.719,3	49.378,0	2.466,9	41.874,4	45.357,3	46.774,8	617.723,9
VIII	0,0	10.115,4	94.384,6	49.818,9	2.673,5	41.892,2	45.660,1	48.449,4	622.501,2
IX	0,0	9.713,8	94.278,0	50.468,0	2.369,6	41.440,4	46.066,1	45.205,2	629.161,4
X	0,0	10.167,2	93.690,1	50.492,2	1.864,7	41.333,2	49.137,5	45.950,5	638.694,7
XI	0,0	10.237,9	93.145,3	50.375,4	1.646,5	41.123,4	48.110,9	47.143,0	633.635,3
XII	0,0	10.994,0	92.445,3	50.538,2	1.862,6	40.044,5	48.361,8	44.688,4	630.806,1
I 2006	284,7	11.395,7	92.800,7	50.812,2	1.858,9	40.129,6	48.190,0	47.938,2	632.786,8
II	284,7	11.090,4	93.186,1	50.794,6	2.209,2	40.182,3	52.450,1	50.540,5	654.768,2
III	284,7	14.459,1	93.246,7	51.298,8	1.845,9	40.102,0	48.525,7	48.985,6	648.805,5
IV	284,7	14.027,1	94.771,7	53.003,3	1.602,0	40.166,4	51.626,1	48.836,8	654.799,4
V	508,0	15.170,5	95.339,3	53.442,0	1.494,5	40.402,8	53.099,7	48.029,1	673.246,7
VI	508,0	15.696,7	95.929,9	55.084,8	893,6	39.951,5	57.046,3	46.347,7	674.393,0
VII	508,0	15.420,8	96.315,1	55.188,3	1.103,2	40.023,6	54.348,0	47.424,7	675.232,9
VIII	508,0	15.573,2	96.167,3	55.189,1	770,9	40.207,3	56.642,7	44.558,4	679.677,1
IX	566,4	15.785,0	95.739,8	55.107,8	987,1	39.644,9	57.769,7	45.036,3	700.724,8
X	566,4	16.641,8	96.184,7	55.325,1	1.314,2	39.545,4	58.783,6	48.027,2	709.985,4
XI	566,4	15.972,1	96.176,2	55.347,1	1.408,2	39.420,9	62.865,0	50.870,7	723.400,3
XII	566,4	17.506,2	96.023,8	55.736,0	1.832,5	38.455,3	63.313,1	50.287,5	726.887,7
I 2007	566,4	17.254,3	96.077,1	55.841,5	1.893,6	38.342,0	66.995,4	50.607,2	745.055,9
II	566,4	15.462,0	95.999,5	55.823,4	1.797,7	38.378,4	68.614,2	52.623,9	754.580,7
III	566,4	11.555,5	96.809,7	56.668,2	1.665,5	38.476,0	71.214,0	54.333,5	764.253,4
IV	591,3	11.248,7	98.524,1	58.465,8	1.518,8	38.539,5	73.662,4	54.030,3	772.642,3
V	591,3	11.621,3	99.233,4	59.000,2	1.457,5	38.775,7	76.997,6	52.584,4	771.856,8
VI	591,3	11.290,9	100.991,7	61.090,7	1.094,1	38.806,9	84.239,8	49.598,3	771.042,8
VII	591,3	11.554,3	101.192,4	61.118,6	1.113,1	38.960,7	82.518,7	51.908,0	777.682,4
VIII	594,7	12.197,6	101.073,9	61.132,3	955,5	38.986,1	86.671,1	50.397,1	791.365,6
IX	594,7	12.854,4	101.311,3	61.258,5	1.071,8	38.981,0	98.502,3	53.644,6	822.638,3
X	594,7	15.290,2	101.264,7	61.272,0	1.091,3	38.901,4	104.511,1	60.491,2	827.343,9
XI	594,7	14.750,3	104.059,2	64.621,0	707,9	38.730,3	104.635,9	65.383,9	857.870,1
XII	594,7	15.889,5	103.553,0	64.775,0	557,9	38.220,1	104.124,2	64.621,9	848.091,6
I 2008	594,7	15.468,1	103.188,2	63.861,7	890,7	38.435,8	107.438,0	72.883,2	878.051,3
II	594,7	15.615,5	102.838,7	63.871,7	347,1	38.619,9	106.060,4	73.043,4	882.158,8

Tabela 9.1. Kredyty, pożyczki i inne należności – gospodarstwa domowe i przedsiębiorstwa – stan w mln zł

Okres	Gospodarstwa domowe									Przedsiębiorstwa				
	Ogółem	Kredyty i pożyczki				Inne należności				Ogółem	Kredyty i pożyczki		Inne należności	
		złotowe	osoby prywatne	walutowe	osoby prywatne	złotowe	osoby prywatne	walutowe	osoby prywatne		złotowe	walutowe	złotowe	walutowe
		1	2	3	4	5	6	7	8		9	10	11	12
XII 2006	188.437,0	129.163,2	96.539,3	57.731,1	55.761,9	877,1	243,0	665,6	384,4	139.749,8	105.856,6	30.216,3	2.954,2	722,7
I 2007	194.173,3	132.383,1	99.423,4	60.087,0	58.190,1	1.053,8	224,6	649,4	369,3	141.719,9	105.957,7	31.543,3	3.414,9	804,0
II	197.090,0	133.848,3	100.038,1	61.529,7	59.624,1	1.065,6	213,3	646,4	351,3	144.972,4	108.583,9	32.101,4	3.471,3	815,9
III	203.705,5	139.960,4	104.963,9	62.009,9	60.095,1	1.112,2	230,6	622,9	324,6	148.533,2	112.011,6	32.209,3	3.477,6	834,7
IV	209.404,7	145.989,3	109.654,0	61.543,5	59.622,0	1.272,0	220,7	599,9	299,1	152.100,9	116.248,5	31.382,7	3.718,6	751,1
V	216.800,4	151.145,5	113.772,7	63.683,8	61.765,8	1.378,6	225,7	592,5	280,0	153.679,5	118.224,1	30.778,9	3.886,5	789,9
VI	222.775,3	156.425,6	118.238,9	64.381,5	62.470,8	1.392,6	209,7	575,6	259,2	158.810,6	123.770,3	30.079,7	4.079,3	881,2
VII	231.637,6	162.448,5	123.690,9	67.112,1	65.153,4	1.492,2	205,2	584,9	244,8	161.496,8	126.062,1	30.362,3	4.118,5	953,9
VIII	239.419,6	167.329,2	128.126,6	70.005,0	68.007,2	1.502,2	203,7	583,2	233,0	164.351,6	128.169,1	31.105,8	4.054,8	1.021,9
IX	244.696,0	172.056,5	132.128,6	70.486,6	68.489,1	1.579,2	183,3	573,6	216,1	168.666,6	132.801,2	30.595,2	4.193,5	1.076,7
X	248.906,9	177.715,9	137.362,2	69.089,5	67.157,7	1.566,4	187,8	535,1	191,7	170.697,8	135.784,0	29.640,1	4.391,3	882,2
XI	255.402,9	181.568,9	140.529,7	71.643,3	69.801,0	1.647,0	251,5	543,7	181,5	174.003,5	137.511,6	30.948,5	4.731,2	812,2
XII	259.931,0	185.706,0	144.626,8	72.502,0	70.673,0	1.169,8	192,5	553,3	167,1	173.387,4	135.947,4	31.917,7	4.638,2	884,2
I 2008	267.810,2	188.271,7	146.516,2	77.802,3	75.841,5	1.172,4	176,2	563,9	162,1	178.536,6	139.259,2	33.799,4	4.402,1	1.075,9
II	271.871,8	191.638,4	148.910,3	78.484,9	76.489,3	1.189,3	175,6	559,3	147,7	181.189,3	142.617,5	33.051,0	4.478,1	1.042,8

5

Tabela 9.2. Depozyty i inne zobowiązania – gospodarstwa domowe i przedsiębiorstwa – stan w mln zł

Okres	Gospodarstwa domowe									Przedsiębiorstwa				
	Ogółem	Depozyty				Inne zobowiązania				Ogółem	Depozyty		Inne zobowiązania	
		złotowe	osoby prywatne	walutowe	osoby prywatne	złotowe	osoby prywatne	walutowe	osoby prywatne		złotowe	walutowe	złotowe	walutowe
		1	2	3	4	5	6	7	8		9	10	11	12
XII 2006	242.625,1	209.214,1	187.655,0	32.159,0	30.396,6	791,1	711,6	460,8	424,9	126.184,9	97.890,8	25.559,5	1.796,3	938,3
I 2007	246.230,9	212.502,5	190.732,0	32.429,3	30.793,6	837,5	747,2	461,6	420,7	125.420,6	97.990,4	24.610,9	1.880,8	938,5
II	248.850,8	215.791,2	194.519,8	31.816,9	30.188,5	800,9	710,2	441,7	405,0	127.115,4	98.178,9	26.023,2	1.921,5	991,9
III	247.426,3	214.659,4	194.115,5	31.538,2	29.790,7	797,1	703,4	431,6	395,1	126.709,7	97.113,7	26.666,3	2.027,4	902,3
IV	245.190,5	213.007,0	193.384,4	30.981,0	29.200,6	780,2	683,5	422,3	381,3	128.088,8	96.581,5	28.560,2	1.981,1	966,0
V	242.679,2	210.528,5	190.911,4	30.979,2	29.272,6	756,9	655,8	414,6	372,3	130.525,3	101.501,8	26.116,7	1.987,3	919,5
VI	243.214,8	211.679,9	191.714,5	30.342,1	28.566,9	789,2	692,4	403,5	359,1	130.222,2	102.669,6	24.675,4	1.986,5	890,7
VII	243.980,6	212.536,2	192.068,2	30.287,1	28.516,9	773,7	675,5	383,5	337,3	132.160,4	103.687,1	25.387,3	2.087,2	998,7
VIII	249.560,7	218.240,4	196.956,2	30.189,4	28.453,5	794,7	693,2	336,1	293,3	135.064,9	107.386,6	24.499,4	2.176,6	1.002,2
IX	251.144,3	220.230,5	199.120,1	29.783,7	27.895,0	796,9	694,3	333,1	286,1	133.398,0	104.613,9	25.567,6	2.308,0	908,5
X	251.422,1	221.555,0	200.034,7	28.714,0	26.744,6	830,2	719,2	322,9	280,0	137.028,3	107.426,0	26.651,2	2.006,1	945,0
XI	256.451,3	226.977,0	205.421,3	28.283,2	26.348,3	873,0	756,5	318,1	274,5	141.020,3	111.027,4	26.743,9	2.075,1	1.173,9
XII	267.159,7	237.618,3	212.327,6	28.334,3	26.380,9	915,5	799,0	291,6	251,5	144.302,2	115.680,0	25.466,9	2.242,4	913,0
I 2008	279.793,3	249.834,9	226.437,1	28.722,2	26.886,1	960,7	845,1	275,5	238,9	139.547,5	110.094,6	26.074,4	2.329,1	1.049,4
II	285.471,8	256.507,7	233.666,7	27.749,8	25.867,5	940,3	836,8	274,0	238,0	137.305,2	107.881,0	26.007,8	2.421,8	994,7

Tabela 10. Bilans skonsolidowany monetarnych instytucji finansowych – stan w mln zł  
AKTYWA

Okres	Kredyty, pożyczki i inne należności od podmiotów krajowych	sektor instytucji rządowych i samorządowych	pozostałe sektory krajowe <sup>1</sup>	Dłużne papiery wartościowe wyemitowane przez podmioty krajowe	sektor instytucji rządowych i samorządowych	pozostałe sektory krajowe <sup>1</sup>	Papiery z prawem do kapitału i udziały wyemitowane przez pozostałe sektory krajowe <sup>1</sup>	Aktywa zagraniczne	Aktywa trwałe <sup>2</sup>	Pozostałe aktywa <sup>4</sup>	Aktywa ogółem
	1	2	3	4	5	6	7	8	9	10	11
XII 2003	254.358,3	19.489,7	234.868,6	92.640,4	89.685,2	2.955,2	6.300,4	188.624,0	30.589,1	32.603,4	605.115,6
I 2004	255.793,6	18.523,0	237.270,6	93.543,0	90.705,5	2.837,5	6.134,2	201.443,1	30.574,0	32.542,7	620.030,6
II	257.749,9	18.979,5	238.770,4	93.585,5	90.926,3	2.659,2	6.073,1	209.161,3	30.709,7	33.823,6	631.103,1
III	257.086,7	18.443,2	238.643,5	98.169,1	95.545,5	2.623,6	6.068,5	211.119,2	30.793,3	33.415,7	636.652,5
IV	262.315,5	19.715,2	242.600,3	94.147,3	91.437,2	2.710,1	5.956,8	220.487,9	30.943,1	34.800,8	648.651,4
V	258.110,8	18.552,6	239.558,2	92.801,5	90.022,3	2.779,2	5.997,3	218.198,1	31.007,4	37.289,8	643.404,9
VI	259.718,9	19.262,1	240.456,8	93.006,1	90.188,4	2.817,7	6.022,4	213.964,0	30.810,3	37.953,7	641.475,4
VII	257.819,5	19.432,2	238.387,3	92.855,0	89.962,0	2.893,0	6.046,2	208.876,6	31.008,4	42.768,7	639.374,4
VIII	261.141,3	19.391,0	241.750,3	91.834,4	89.160,1	2.674,3	6.013,2	215.286,2	31.139,7	40.356,0	645.770,8
IX	262.117,1	19.361,2	242.755,9	95.330,0	93.059,9	2.270,1	6.193,3	209.323,9	31.238,9	42.914,8	647.118,0
X	280.156,9	20.407,0	259.749,9	95.770,1	93.500,6	2.269,5	6.166,1	202.790,3	31.311,1	47.899,6	664.094,1
XI	269.241,2	21.665,9	247.575,3	96.423,8	94.244,0	2.179,8	6.184,3	206.666,0	31.488,8	54.142,4	664.146,5
XII	262.426,4	20.474,2	241.952,2	95.871,7	93.158,2	2.713,5	6.614,7	198.712,1	31.713,1	36.179,7	631.517,7
I 2005	267.929,0	20.576,5	247.352,5	96.505,7	93.851,2	2.654,5	6.269,5	214.563,9	31.853,6	34.481,4	651.603,1
II	267.437,7	20.290,1	247.147,6	95.897,4	93.390,7	2.506,7	6.571,1	214.348,6	31.905,6	39.765,0	655.925,4
III	272.932,9	21.574,5	251.358,4	99.022,5	96.831,5	2.191,0	6.322,4	212.005,6	32.013,4	33.904,7	656.201,5
IV	280.108,6	20.370,0	259.738,6	94.954,0	92.974,1	1.979,9	6.527,1	231.201,0	32.110,0	33.471,9	678.372,6
V	285.391,6	19.127,4	266.264,2	94.577,1	92.325,2	2.251,9	5.604,9	235.563,7	32.200,6	30.983,2	684.321,1
VI	281.672,5	19.524,1	262.148,4	96.186,7	94.016,8	2.169,9	6.035,1	235.051,7	32.279,9	25.702,1	676.928,0
VII	283.137,9	18.300,8	264.837,1	93.973,5	91.719,7	2.253,8	5.995,6	234.979,2	32.287,9	26.444,2	676.818,3
VIII	287.223,0	19.694,2	267.528,8	88.180,2	86.049,9	2.130,3	5.851,9	238.550,5	32.367,2	26.879,8	679.052,6
IX	290.235,9	20.311,5	269.924,4	91.235,3	89.306,6	1.928,7	5.709,4	233.683,2	32.469,8	26.609,3	679.942,9
X	295.272,4	20.174,5	275.097,9	91.132,0	89.055,3	2.076,7	5.672,2	243.820,6	32.603,2	27.194,2	695.694,6
XI	299.628,8	22.690,0	276.938,8	89.155,1	87.117,9	2.037,2	5.424,7	237.585,8	32.789,4	26.700,6	691.284,4
XII	297.872,0	21.507,2	276.364,8	94.132,0	91.642,8	2.489,2	5.688,9	236.347,3	32.949,2	20.551,7	687.541,1
I 2006	300.143,7	20.560,0	279.583,7	95.716,5	93.056,2	2.660,3	5.878,9	235.851,4	33.007,9	25.222,3	695.820,7
II	302.378,7	20.606,9	281.771,8	96.687,3	94.186,0	2.501,3	5.688,9	248.721,1	33.030,7	27.690,3	714.197,0
III	308.756,9	21.027,0	287.729,9	95.413,3	93.127,2	2.286,1	4.837,1	244.539,5	32.991,3	24.760,2	711.298,3
IV	313.464,3	20.725,2	292.739,1	94.144,6	91.696,9	2.447,7	4.795,0	245.123,5	33.070,9	25.722,0	716.320,3
V	320.201,7	20.866,1	299.335,6	100.000,2	97.349,0	2.651,2	4.836,3	250.378,8	33.079,1	25.040,0	733.536,1
VI	325.900,2	20.737,1	305.163,1	103.488,0	100.700,9	2.787,1	4.915,6	247.623,1	33.147,9	26.392,5	741.467,3
VII	328.834,0	18.711,2	310.122,8	102.206,6	99.094,3	3.112,3	4.919,2	245.928,8	33.255,3	26.188,2	741.332,1
VIII	337.409,8	20.455,7	316.954,1	101.939,6	98.896,9	3.042,7	5.015,1	244.189,5	33.293,7	24.427,1	746.274,8
IX	345.824,8	21.461,7	324.363,1	104.364,4	101.196,0	3.168,4	5.311,9	251.088,9	33.357,6	23.068,5	763.016,1
X	351.468,3	21.443,7	330.024,6	106.349,5	103.178,4	3.171,1	5.251,3	248.129,2	33.501,8	23.710,4	768.410,5
XI	360.010,1	23.362,2	336.647,9	106.259,9	102.966,4	3.293,5	5.200,9	245.029,3	33.561,8	28.887,1	778.949,1
XII	366.345,0	22.728,5	343.616,5	105.316,6	101.527,0	3.789,6	5.493,7	240.760,5	34.288,3	23.690,7	775.894,8
I 2007	376.207,0	25.485,0	350.722,0	99.767,1	96.535,1	3.232,0	5.513,5	265.306,7	34.092,5	22.738,2	803.625,0
II	382.216,1	23.923,8	358.292,3	104.170,8	100.304,5	3.866,3	5.475,3	257.060,2	34.095,6	22.101,6	805.119,6
III	391.814,3	23.448,8	368.365,5	102.601,2	98.775,6	3.825,6	5.333,5	249.386,6	34.145,7	23.168,3	806.449,6
IV	401.058,9	23.120,3	377.938,6	100.280,0	96.173,9	4.106,1	5.373,8	247.240,0	34.251,3	28.044,6	816.248,6
V	410.002,3	22.760,8	387.241,5	98.639,7	94.375,4	4.264,3	5.419,2	255.143,8	34.323,3	26.073,8	829.602,1
VI	419.480,1	20.966,3	398.513,8	96.509,7	92.409,8	4.099,9	5.508,7	245.697,4	34.486,1	27.432,4	829.114,4
VII	431.395,4	20.742,9	410.652,5	94.044,4	89.788,3	4.256,1	5.457,0	246.418,6	34.705,7	27.165,8	839.186,9
VIII	441.699,0	20.679,6	421.019,4	95.154,4	90.729,9	4.424,5	5.460,3	247.954,8	34.856,3	25.626,1	850.750,9
IX	450.789,3	19.403,6	431.385,7	101.284,2	97.211,7	4.072,5	5.346,7	250.923,6	35.095,7	31.348,3	874.787,8
X	458.638,7	20.635,6	438.003,1	95.833,8	91.622,7	4.211,1	5.378,1	255.575,0	35.145,1	41.255,5	891.826,2
XI	467.305,1	19.551,7	447.753,4	101.784,1	96.720,5	5.063,6	5.351,4	266.656,1	35.564,5	50.149,6	926.810,8
XII	474.566,4	21.292,0	453.274,4	109.663,6	104.173,8	5.489,8	5.346,0	252.090,8	36.005,7	39.170,3	916.842,8
I 2008	488.432,2	21.218,3	467.213,9	105.257,2	100.250,7	5.006,5	5.003,5	261.162,6	36.158,4	40.635,4	936.649,3
II	494.265,8	20.916,0	473.349,8	108.714,4	103.831,1	4.883,3	5.191,3	261.377,5	36.267,8	44.695,0	950.511,8

<sup>1</sup> Niemonetarne instytucje finansowe oraz sektor niefinansowy.

<sup>2</sup> Łącznie z prawami poboru (do XII 2003 r.), z jednostkami uczestnictwa w funduszach inwestycyjnych oraz aktywami trwałymi finansowymi.

<sup>3</sup> Z wyłączeniem finansowych aktywów trwałych ujętych w kolumnie 7.

<sup>4</sup> Łącznie z prawami poboru (od I 2004 r.).

Tabela 10. Bilans skonsolidowany monetarnych instytucji finansowych – stan w mln zł  
PASywa

Okres	Pieniądz gotówkowy w obiegu	Depozyty i inne zobowiązania wobec instytucji rządowych i szczebla centralnego	Depozyty i inne zobowiązania wobec pozostałych sektorów krajowych <sup>1</sup>					Jednostki uczestnictwa funduszy rynkowych	Emisja dłużnych papierów wartościowych	Kapitał i rezerwy	Pasywa zagraniczne	Pozostałe pasywa	Saldo operacji wzajemnych monetarnych instytucji finansowych	Pasywa ogółem
				bieżące	terminowe	z terminem wypowiedzenia	operacje z przyzyczeniem odkupu							
	1	2	3	4	5	6	7	8	9	10	11	12	13	14
XII 2003	49.416,9	21.374,4	308.934,4	113.742,0	195.155,5	36,9	0,0	0,0	3.754,5	85.423,6	52.735,8	81.418,6	2.057,4	605.115,6
I 2004	48.529,7	32.984,7	303.736,9	109.161,7	194.539,6	35,6	0,0	0,0	4.544,4	85.158,3	55.039,3	89.146,2	891,1	620.030,6
II	49.604,3	30.931,0	305.809,0	111.755,0	194.020,1	33,9	0,0	0,0	4.685,4	85.671,0	58.373,9	95.177,4	851,1	631.103,1
III	49.906,0	37.075,2	307.192,2	116.493,6	190.667,3	31,3	0,0	0,0	5.013,5	86.102,3	56.568,7	93.946,6	848,0	636.652,5
IV	51.467,8	36.276,5	314.260,1	113.890,2	200.339,1	30,8	0,0	0,0	5.040,1	84.747,7	58.213,6	98.354,8	290,8	648.651,4
V	50.214,4	32.376,3	312.617,8	119.843,6	191.956,4	30,1	787,7	0,0	4.806,1	86.571,3	62.954,7	93.133,9	730,4	643.404,9
VI	50.524,9	33.455,9	317.563,2	123.406,6	191.424,6	28,1	2.703,9	0,0	4.921,4	88.304,5	58.115,8	87.560,4	1.029,3	641.475,4
VII	50.993,3	33.208,9	316.285,6	117.598,7	195.637,0	26,8	3.023,1	0,0	6.400,3	88.352,2	54.774,2	88.243,0	1.116,9	639.374,4
VIII	50.932,9	31.445,5	320.031,4	123.156,2	193.999,9	25,9	2.849,4	0,0	6.650,4	88.415,0	56.828,4	89.764,9	1.702,3	645.770,8
IX	50.201,8	30.566,2	320.286,3	124.543,6	192.523,3	25,4	3.194,0	0,0	6.868,9	88.856,4	58.272,4	90.127,4	1.938,6	647.118,0
X	50.539,2	31.080,1	339.610,0	137.231,4	198.660,2	25,3	3.693,1	0,0	5.981,0	88.757,2	53.156,2	92.695,0	2.275,4	664.094,1
XI	50.076,3	40.241,7	324.621,8	131.321,2	189.670,5	26,0	3.604,1	0,0	5.425,2	88.767,7	56.105,8	96.846,0	2.062,0	664.146,5
XII	50.775,6	26.151,1	335.000,1	131.200,3	197.945,1	28,8	5.825,9	0,0	5.169,3	90.109,2	53.664,8	68.044,3	2.603,3	631.517,7
I 2005	49.742,8	39.776,1	334.969,2	129.701,4	198.050,7	30,3	7.186,8	0,0	5.797,1	91.005,0	56.681,0	71.417,6	2.214,3	651.603,1
II	50.487,9	36.433,7	339.289,1	135.108,0	197.221,0	30,9	6.929,2	0,0	5.777,1	92.381,8	56.882,3	72.651,3	2.022,2	655.925,4
III	51.383,4	26.665,6	347.686,7	138.514,2	201.862,8	37,6	7.272,1	0,0	6.166,7	91.928,5	57.254,4	73.282,8	1.833,4	656.201,5
IV	53.248,7	33.390,4	352.177,9	132.440,0	211.125,9	36,9	8.575,1	0,0	6.211,9	93.446,7	58.882,0	79.578,4	1.436,6	678.372,6
V	52.899,3	34.782,9	360.475,7	146.275,0	204.445,7	43,7	9.711,3	0,0	8.104,6	94.638,8	57.318,5	74.097,0	2.004,3	684.321,1
VI	53.844,3	37.747,1	359.139,8	145.150,9	202.694,9	84,3	11.209,7	0,0	9.333,0	96.220,6	55.543,5	65.048,1	51,6	676.928,0
VII	55.264,4	40.601,7	356.003,2	141.946,6	205.144,1	130,1	8.782,4	0,0	9.046,5	96.016,9	53.534,0	65.051,1	1.300,5	676.818,3
VIII	55.245,9	34.821,1	362.534,4	149.302,7	204.078,7	21,1	9.131,9	0,0	8.882,9	96.695,2	53.844,0	65.789,3	1.238,9	679.052,6
IX	55.346,0	33.934,5	367.117,7	148.260,6	209.236,4	16,7	9.604,0	0,0	8.310,9	96.597,5	56.231,1	61.273,2	1.132,0	679.942,9
X	55.783,4	34.674,0	374.694,1	151.800,7	210.552,4	45,5	12.295,5	0,0	8.661,6	96.018,8	61.299,4	63.316,0	1.247,3	695.694,6
XI	55.881,5	33.449,9	373.589,3	158.695,8	204.736,8	33,0	10.123,7	0,0	8.806,1	95.466,0	58.910,4	64.576,1	605,1	691.284,4
XII	57.154,8	29.798,3	378.030,8	163.484,4	204.747,5	37,4	9.761,5	0,0	9.340,8	94.972,2	60.315,4	58.238,6	-309,8	687.541,1
I 2006	55.346,8	39.392,7	374.169,0	161.998,8	203.000,4	55,8	9.114,0	137,3	9.877,7	95.165,4	60.369,1	60.290,5	1.072,2	695.820,7
II	56.321,6	42.986,5	382.451,1	168.157,2	202.579,3	39,3	11.675,3	147,1	9.706,7	95.568,3	63.184,7	63.028,4	802,6	714.197,0
III	58.408,3	38.252,6	381.750,6	164.364,5	208.059,4	39,9	9.286,8	130,7	13.534,4	95.639,4	58.124,9	63.810,7	1.646,7	711.298,3
IV	61.253,1	37.286,1	384.776,6	161.426,0	212.574,8	40,6	10.735,2	112,7	13.330,2	97.084,6	60.949,2	60.859,0	668,8	716.320,3
V	61.158,1	36.584,3	394.998,9	176.211,4	206.012,3	43,3	12.631,9	334,5	13.798,9	97.640,6	67.269,2	60.965,4	886,2	733.536,1
VI	64.212,1	35.680,4	396.996,6	175.965,0	210.131,7	41,3	10.858,6	326,6	14.637,3	98.212,7	67.864,3	62.644,8	892,5	741.467,3
VII	64.892,0	34.915,1	398.439,1	181.791,8	205.958,3	41,2	10.647,8	330,3	14.129,5	98.671,9	67.124,7	59.456,8	3.372,7	741.332,1
VIII	64.945,0	33.854,5	405.053,1	184.050,3	209.621,4	45,4	11.336,0	301,9	14.203,7	98.548,5	68.857,4	56.806,8	3.703,9	746.274,8
IX	66.192,7	37.829,9	410.342,8	187.106,7	210.792,1	47,3	12.396,7	359,6	14.283,6	98.107,0	71.119,8	59.705,2	5.075,5	763.016,1
X	66.311,6	36.894,1	416.084,7	188.352,2	214.141,7	47,5	13.543,3	366,4	15.097,8	98.561,6	71.463,4	59.737,0	3.893,9	768.410,5
XI	66.033,6	33.957,2	421.897,7	198.066,7	209.869,6	46,1	13.915,3	357,2	14.480,0	98.565,3	76.396,1	61.632,6	5.629,4	778.949,1
XII	68.767,7	31.386,8	431.013,1	207.063,2	213.094,1	48,9	10.806,9	360,1	14.645,6	98.390,1	72.385,1	58.366,0	580,3	775.894,8
I 2007	67.622,9	35.713,4	440.777,0	209.811,1	218.402,3	52,4	12.511,2	361,1	14.553,7	98.496,9	80.422,8	63.479,3	2.197,9	803.625,0
II	68.617,1	33.699,2	445.453,8	216.089,3	218.478,0	51,7	10.834,8	347,7	12.595,9	98.405,9	79.711,6	64.228,7	2.059,7	805.119,6
III	70.214,9	34.758,6	446.308,9	216.250,9	218.671,1	50,8	11.336,1	333,5	9.378,3	99.185,4	80.631,5	63.640,0	1.998,5	806.449,6
IV	71.954,4	35.590,2	449.976,7	213.396,2	224.576,0	52,2	11.952,3	370,3	9.108,5	100.903,5	84.469,7	62.525,2	1.350,1	816.248,6
V	71.456,9	34.268,6	454.336,7	221.605,0	219.166,5	51,5	13.513,7	367,7	9.349,6	101.623,1	94.736,5	61.358,8	2.104,2	829.602,1
VI	73.442,1	32.070,2	452.347,5	222.440,0	218.172,6	52,7	11.682,2	358,6	9.258,9	103.397,6	99.256,6	58.481,6	501,3	829.114,4
VII	73.719,0	33.124,8	458.347,5	229.507,6	215.203,2	52,2	13.584,5	333,3	9.092,5	103.739,1	99.445,6	58.590,3	2.794,8	839.186,9
VIII	75.105,6	31.812,1	467.548,7	225.947,7	227.637,2	52,1	13.911,7	335,0	9.340,2	103.634,1	102.859,0	57.759,0	2.357,2	850.750,9
IX	75.755,8	39.969,5	466.023,6	233.989,8	220.680,0	54,5	11.299,3	331,5	9.782,1	103.854,2	113.965,0	61.549,4	3.556,7	874.787,8
X	75.615,0	33.268,7	470.394,7	227.053,1	232.245,7	52,1	11.043,8	323,6	11.965,0	103.819,7	123.851,0	68.661,7	3.926,8	891.826,2
XI	75.498,5	43.196,1	476.831,1	237.878,7	229.644,8	52,7	9.254,9	322,0	11.398,6	106.576,0	136.504,5	73.938,8	2.545,2	926.810,8
XII	77.188,6	44.828,5	487.430,0	258.089,4	221.096,9	89,4	8.154,3	326,9	12.558,2	106.045,5	129.444,0	58.256,0	765,1	916.842,8
I 2008	75.469,2	43.947,0	496.714,5	254.889,2	232.826,5	56,0	8.942,8	342,0	12.229,9	105.660,4	138.265,8	69.626,8	-5.606,3	936.649,3
II	76.088,5	39.623,7	506.665,3	252.631,5	244.103,6	54,9	9.875,3	334,6	12.102,6	105.479,9	142.521,7	69.642,6	-1.947,1	950.511,8

<sup>1</sup> Niemonetarne instytucje finansowe, instytucje samorządowe, fundusze ubezpieczeń społecznych oraz sektor niefinansowy.

Tabela 11. Podaż pieniądza M3 i czynniki jego kreacji – stan w mln zł

Okres	Podaż pieniądza M3 i czynniki jego kreacji – stan w mln zł											PIENIĄDZ M1
	Pieniądz gotówkowy w obiegu (poza kasami banków)	pieniądz gotówkowy w obiegu (z kasami banków)	gotówka w kasach banków	Depozyty i inne zobowiązania bieżące	gospodarstwa domowe	w tym osoby prywatne	niemonetarne instytucje finansowe	przedsiębiorstwa	instytucje niekomercyjne działające na rzecz gospodarstw domowych	instytucje samorządowe	fundusze ubezpieczeń społecznych	
	1	2	3	4	5	6	7	8	9	10	11	
XII 2003	49.417,0	54.176,6	4.759,7	113.741,9	62.042,4	52.292,9	4.331,6	35.615,1	3.784,0	7.007,0	961,9	163.158,9
I 2004	48.529,7	52.352,1	3.822,4	109.161,7	60.967,7	52.254,8	3.955,8	32.488,3	3.504,5	7.211,4	1.033,9	157.691,4
II	49.604,2	53.267,9	3.663,6	111.755,0	62.822,4	54.511,7	4.152,9	32.625,5	3.497,2	7.962,7	694,3	161.359,2
III	49.906,0	53.834,8	3.928,8	116.493,6	62.695,9	54.243,7	4.453,6	36.667,1	3.542,5	8.317,1	817,3	166.399,6
IV	51.467,9	56.644,6	5.176,8	113.890,3	61.921,5	53.298,3	5.059,3	34.515,5	3.534,4	7.753,5	1.106,0	165.358,1
V	50.214,4	54.575,3	4.360,9	119.843,7	61.996,5	53.315,7	4.786,9	39.094,4	3.595,0	9.240,1	1.130,7	170.058,1
VI	50.524,9	54.875,7	4.350,8	123.406,6	62.764,0	53.761,5	4.985,4	41.571,7	3.708,8	8.997,2	1.379,5	173.931,5
VII	50.993,4	55.266,1	4.272,8	117.598,7	62.362,4	53.167,6	4.543,7	37.352,0	3.832,2	8.484,2	1.024,4	168.592,1
VIII	50.932,9	56.064,5	5.131,6	123.156,2	62.659,8	52.888,0	5.076,4	41.585,8	4.105,3	8.583,3	1.145,6	174.089,2
IX	50.201,8	55.353,8	5.152,0	124.543,5	62.944,0	53.241,4	4.898,8	42.391,1	3.990,3	9.187,2	1.132,1	174.745,3
X	50.539,2	55.554,4	5.015,2	137.231,4	68.641,1	59.044,9	15.047,6	39.597,8	3.946,3	8.790,3	1.208,3	187.770,6
XI	50.076,2	54.955,0	4.878,7	131.321,2	63.196,1	52.850,6	7.484,1	45.059,2	4.231,1	9.943,9	1.407,0	181.397,5
XII	50.775,6	55.924,9	5.149,3	131.200,3	64.719,2	52.595,6	6.272,5	44.992,2	4.097,6	9.103,5	2.015,3	181.975,8
I 2005	49.742,7	54.401,4	4.658,7	129.701,4	65.156,1	53.819,2	5.797,0	44.442,2	3.936,6	9.332,9	1.036,6	179.444,1
II	50.487,9	55.058,8	4.570,9	135.108,0	68.716,1	57.266,6	6.606,2	43.542,9	4.048,3	11.078,2	1.116,3	185.595,9
III	51.383,4	56.103,5	4.720,1	138.514,2	70.138,9	59.018,5	6.704,0	45.795,0	4.083,9	10.699,9	1.092,6	189.897,5
IV	53.248,7	57.982,0	4.733,3	132.440,0	71.293,3	60.704,2	7.298,1	39.298,9	3.896,6	9.401,1	1.252,0	185.688,7
V	52.899,3	58.002,4	5.103,1	146.275,0	72.865,0	62.136,9	9.398,7	47.362,3	4.287,6	11.054,7	1.306,7	199.174,3
VI	53.844,3	58.762,5	4.918,2	145.151,0	74.346,7	63.235,9	7.377,8	47.665,0	4.181,3	10.555,4	1.024,8	198.995,2
VII	55.264,3	60.025,5	4.761,2	141.946,6	75.523,2	64.192,1	7.247,6	43.380,9	4.286,3	10.249,6	1.258,9	197.210,9
VIII	55.246,0	60.095,9	4.850,0	149.302,7	76.291,8	64.405,0	7.666,5	49.061,6	4.454,0	10.403,2	1.425,6	204.548,7
IX	55.346,0	60.118,4	4.772,4	148.260,7	75.947,3	64.035,6	7.586,5	48.135,1	4.458,7	10.843,4	1.289,7	203.606,7
X	55.783,4	61.244,9	5.461,5	151.800,7	76.938,4	64.674,4	7.625,0	50.079,3	4.611,8	11.092,4	1.453,8	207.584,2
XI	55.881,5	60.649,0	4.767,5	158.695,8	79.240,3	66.870,8	8.985,7	52.883,1	4.639,8	11.684,9	1.261,9	214.577,2
XII	57.154,7	62.596,9	5.442,2	163.484,3	82.945,7	68.107,9	8.840,6	55.160,0	4.761,3	10.505,3	1.271,3	220.639,0
I 2006	55.346,9	60.218,0	4.871,1	161.998,7	82.499,3	68.764,3	8.936,0	54.159,9	4.497,3	10.394,0	1.512,2	217.345,6
II	56.321,5	61.122,8	4.801,3	168.157,2	84.575,2	71.535,2	9.902,5	55.577,4	4.532,3	11.676,1	1.893,7	224.478,7
III	58.408,3	63.437,9	5.029,6	164.364,5	87.726,6	73.855,7	8.361,1	50.993,5	4.544,5	11.239,0	1.499,8	222.772,8
IV	61.253,1	66.524,4	5.271,4	161.426,0	88.820,5	74.950,9	7.927,9	47.487,3	4.605,8	10.267,3	2.317,3	222.679,1
V	61.158,2	66.391,0	5.232,8	176.211,2	91.007,6	76.265,3	9.302,7	57.377,4	4.758,2	11.928,1	1.837,2	237.369,4
VI	64.212,1	69.885,2	5.673,1	175.965,0	94.288,2	79.029,2	8.804,2	54.911,6	4.922,1	11.847,4	1.191,5	240.177,1
VII	64.892,0	70.466,8	5.574,8	181.791,8	95.367,9	79.987,8	9.244,9	58.653,3	5.118,3	12.283,1	1.124,2	246.683,8
VIII	64.944,9	70.478,0	5.533,0	184.050,4	96.636,5	80.674,1	9.636,0	59.367,4	5.286,8	12.048,0	1.075,7	248.995,3
IX	66.192,8	71.518,5	5.325,7	187.106,7	98.031,3	82.059,6	9.767,9	60.199,1	5.462,1	12.534,6	1.111,7	253.299,6
X	66.311,6	72.378,5	6.066,9	188.352,3	99.283,2	83.007,2	11.296,3	58.665,1	5.363,9	12.836,5	907,2	254.663,8
XI	66.033,6	71.430,2	5.396,6	198.066,7	101.569,1	84.908,3	12.367,5	64.459,0	5.449,6	13.086,8	1.134,7	264.100,3
XII	68.767,7	75.072,7	6.305,0	207.063,2	108.824,7	88.643,8	12.271,2	67.156,0	5.813,4	11.135,3	1.862,6	275.830,9
I 2007	67.622,8	73.144,9	5.522,1	209.811,0	112.935,4	92.292,2	12.820,9	65.514,7	5.469,1	11.304,6	1.766,3	277.433,8
II	68.617,2	74.087,8	5.470,6	216.089,3	116.668,4	96.527,8	13.393,0	66.200,2	5.366,3	12.782,8	1.678,6	284.706,5
III	70.214,9	75.766,5	5.551,6	216.250,9	116.312,1	96.967,4	14.236,3	65.989,1	5.268,7	12.751,2	1.693,4	286.465,8
IV	71.954,4	78.610,3	6.655,8	213.396,1	116.387,4	97.953,7	14.762,1	62.403,0	5.359,8	12.794,9	1.689,0	285.350,5
V	71.457,0	77.525,7	6.068,7	221.605,0	116.896,8	98.145,6	15.947,5	68.169,8	5.469,3	13.706,8	1.414,9	293.062,0
VI	73.442,1	79.488,4	6.046,3	222.439,9	118.860,6	99.879,9	15.308,5	67.612,9	5.833,8	13.352,9	1.471,3	295.882,0
VII	73.719,0	80.092,4	6.373,4	229.507,6	120.370,6	100.778,7	14.780,7	72.734,5	6.225,6	13.693,8	1.702,4	303.226,6
VIII	75.105,6	81.672,5	6.566,9	225.947,7	123.804,1	103.618,9	13.923,6	67.626,5	6.125,8	12.760,6	1.707,1	301.053,3
IX	75.755,9	81.802,7	6.046,8	233.989,8	125.266,1	105.243,2	13.999,4	71.402,8	6.324,6	14.911,2	2.085,8	309.745,6
X	75.615,0	82.596,1	6.981,1	227.053,1	125.930,8	105.486,4	13.484,9	65.108,1	6.296,2	13.705,5	2.527,6	302.668,1
XI	75.498,5	82.350,1	6.851,6	237.878,7	129.614,7	109.136,5	14.367,2	71.319,5	6.275,0	13.647,4	2.654,9	313.377,2
XII	77.188,6	85.671,3	8.482,7	258.089,4	137.269,8	113.316,5	13.287,2	79.404,6	6.457,4	14.671,8	6.998,5	335.278,0
I 2008	75.469,2	82.455,0	6.985,8	254.889,2	144.273,9	122.249,0	14.214,8	73.388,8	6.021,0	13.484,2	3.506,5	330.358,4
II	76.088,5	83.037,2	6.948,7	252.630,8	144.507,9	123.192,8	13.190,0	70.000,5	5.819,4	14.699,2	4.413,8	328.719,4

cd. tabeli 11. Podaż pieniądza M3 i czynniki jego kreacji – stan w mln zł

Okres	Depozyty i inne zobowiązania z terminem pierwotnym do 2 lat (włącznie) i zablokowane	gospodarstwa domowe		niemone-tarne instytucje finansowe	przedsiębiorstwa	instytucje niekomercyj-ne działające na rzecz gospodarstw domowych	instytucje samorządowe	fundusze ubezpieczeń społecznych	Depozyty z terminem wypowiedzenia do 3 miesięcy (włącznie)	PIENIĄDZ M2	Operacje z przyrzeczeniem odkupu	Dłużne papiery wartościowe z terminem pierwotnym do 2 lat (włącznie)	Jednostki uczestnictwa w funduszach rynku pieniężnego
	13	14	15										
XII 2003	179.665,0	135.374,7	133.871,8	4.609,9	32.642,2	4.855,4	1.784,1	398,5	36,4	342.860,2	0,0	2.284,6	.
I 2004	179.209,5	136.003,8	134.501,9	3.932,2	31.214,2	4.877,1	2.744,6	437,6	35,1	336.936,0	0,0	3.217,3	.
II	178.878,7	135.906,0	134.387,3	3.751,4	30.514,4	4.915,2	3.260,3	531,4	33,3	340.271,2	0,0	3.386,0	.
III	175.666,0	133.903,1	132.489,8	3.875,2	29.447,2	4.995,9	2.906,4	538,3	30,8	342.096,5	0,0	3.784,5	.
IV	185.392,7	133.430,4	131.822,9	4.597,2	37.815,8	4.997,1	3.805,3	746,9	30,4	350.781,3	0,0	3.805,1	.
V	176.537,0	131.436,2	129.994,6	3.783,5	32.312,1	5.013,2	3.236,1	755,9	29,6	346.624,7	787,7	3.354,5	.
VI	176.335,4	130.491,3	128.932,7	3.474,2	33.753,1	5.038,9	3.145,0	432,8	27,6	350.294,5	2.703,9	3.642,9	.
VII	180.574,1	130.637,9	129.025,9	3.304,1	36.678,4	5.219,0	3.807,6	927,2	26,4	349.192,6	3.023,1	3.870,5	.
VIII	179.032,5	131.104,8	129.584,9	2.976,2	35.168,7	4.963,6	3.745,3	1.074,0	25,5	353.147,2	2.849,4	4.118,5	.
IX	177.909,2	130.599,8	129.036,1	3.389,0	34.208,0	5.047,1	3.969,7	695,6	23,8	352.678,3	3.194,0	4.425,3	.
X	184.510,8	128.278,2	126.625,6	6.903,7	38.563,4	5.204,9	4.749,9	810,6	21,8	372.303,2	3.693,1	3.608,1	.
XI	177.813,4	130.854,8	129.338,3	3.908,5	33.606,0	5.016,6	3.746,2	681,2	20,5	359.231,3	3.604,1	3.146,7	.
XII	186.718,3	133.920,7	132.046,3	5.069,9	40.179,3	4.952,8	2.217,2	378,3	20,0	368.714,1	5.825,9	2.994,4	.
I 2005	186.953,8	138.853,7	137.108,9	4.208,5	34.545,0	5.101,2	3.269,2	976,2	19,1	366.417,0	7.186,8	3.637,7	.
II	186.079,5	137.348,0	135.570,7	4.016,0	34.928,6	5.112,2	3.675,4	999,3	18,2	371.693,6	6.929,2	3.671,2	.
III	190.387,4	139.232,1	137.354,3	4.235,4	36.547,2	5.160,5	4.151,0	1.061,1	23,4	380.308,3	7.272,1	3.609,2	.
IV	199.914,2	139.592,9	137.567,7	5.196,4	43.051,7	5.517,2	5.364,7	1.191,3	21,0	385.623,9	8.575,1	3.476,7	.
V	192.925,4	136.498,7	134.698,7	8.310,1	36.673,9	5.245,3	4.883,0	1.314,5	23,2	392.123,0	9.711,3	3.420,0	.
VI	191.138,3	135.957,7	134.011,4	4.929,7	38.419,8	5.449,3	4.629,0	1.752,9	26,4	390.159,9	11.209,7	3.497,7	.
VII	193.916,8	136.090,2	134.061,8	5.140,1	40.397,5	5.488,5	4.944,5	1.856,0	22,7	391.150,4	8.782,4	3.463,3	.
VIII	192.852,3	135.739,3	133.746,9	5.783,5	39.570,0	5.316,2	4.722,1	1.721,2	20,8	397.421,8	9.131,9	3.366,0	.
IX	197.958,1	134.605,5	132.490,8	6.004,4	45.055,3	5.362,2	5.027,5	1.903,3	16,4	401.581,2	9.604,0	2.948,6	.
X	199.397,0	134.983,8	132.861,2	6.500,5	45.491,2	5.401,5	5.078,9	1.941,1	25,3	407.006,5	12.295,5	3.057,6	.
XI	194.192,9	132.849,0	130.731,2	6.712,7	42.041,4	5.359,6	4.755,8	2.474,4	11,9	408.782,1	10.123,7	2.791,5	.
XII	194.511,3	132.729,9	130.243,5	6.323,7	44.583,7	5.163,9	3.197,0	2.513,2	13,2	415.163,5	9.761,5	2.200,4	.
I 2006	192.763,7	132.846,0	130.466,1	5.840,9	41.926,2	5.388,8	5.315,6	1.446,2	10,9	410.120,2	9.114,0	2.748,3	137,3
II	192.572,3	132.037,0	129.583,1	6.632,9	41.274,2	5.383,9	5.832,7	1.411,6	10,9	417.062,0	11.675,3	2.649,8	147,0
III	198.366,9	132.203,7	129.750,0	6.666,7	46.038,7	5.574,9	6.036,9	1.845,9	10,8	421.150,5	9.286,8	3.150,5	130,7
IV	202.583,6	129.879,7	127.519,9	7.315,7	50.106,0	5.777,0	7.297,1	2.208,1	11,1	425.273,8	10.735,2	2.806,9	112,6
V	196.218,6	128.383,6	126.212,3	6.087,6	46.642,7	5.641,8	7.191,4	2.271,6	13,5	433.601,5	12.631,9	2.745,9	334,5
VI	200.316,9	129.956,1	127.428,8	6.117,6	49.937,5	5.697,1	6.249,3	2.359,3	11,2	440.505,2	10.858,6	2.686,7	326,6
VII	196.103,5	128.663,5	126.235,6	5.626,1	47.214,3	5.727,2	6.033,0	2.839,4	10,7	442.798,1	10.647,8	2.749,4	330,3
VIII	200.002,2	129.489,5	126.973,3	6.427,3	49.653,2	5.606,7	5.970,6	2.854,9	14,5	449.012,0	11.336,0	2.596,6	301,9
IX	200.890,3	129.776,4	127.133,4	5.962,5	51.076,4	5.546,7	5.449,8	3.078,5	16,0	454.205,8	12.396,7	2.530,0	359,5
X	204.347,1	128.788,1	126.116,9	5.451,3	55.417,5	5.867,3	5.617,0	3.205,9	15,8	459.026,7	13.543,3	3.435,7	366,4
XI	201.942,8	127.377,7	124.723,8	7.502,0	52.783,4	5.746,2	5.542,0	2.991,4	13,9	466.057,0	13.915,3	2.931,9	357,1
XII	205.364,0	128.860,5	125.649,6	6.946,5	58.426,8	4.894,4	3.429,0	2.806,7	15,6	481.210,5	10.806,9	2.932,1	360,0
I 2007	210.610,1	128.408,1	125.554,2	8.858,4	58.970,4	5.544,6	6.328,2	2.500,5	16,9	488.060,8	12.511,2	2.641,7	361,1
II	210.654,4	127.346,9	124.499,8	7.096,7	60.271,8	5.755,4	7.114,5	3.069,0	15,6	495.376,5	10.834,8	2.792,7	347,7
III	210.815,0	126.333,0	123.297,6	8.637,0	59.787,8	5.946,2	7.390,2	2.721,0	14,0	497.294,7	11.336,1	3.017,5	333,4
IV	216.717,6	124.062,4	120.997,1	10.316,8	64.708,6	6.150,3	8.709,0	2.770,4	15,2	502.083,3	11.952,3	2.594,5	370,3
V	211.723,9	121.103,8	118.429,8	9.847,7	61.398,6	6.183,8	10.013,8	3.176,2	14,6	504.800,5	13.513,7	2.554,7	367,7
VI	210.909,1	119.782,1	116.923,4	10.349,9	61.726,7	6.044,6	9.570,8	3.434,9	15,9	506.807,0	11.682,2	2.534,3	358,6
VII	208.298,9	119.092,4	116.332,6	10.310,4	58.828,8	5.935,6	10.225,2	3.906,5	15,4	511.540,9	13.584,5	2.233,3	333,3
VIII	220.683,0	121.236,1	118.287,4	10.811,9	66.825,3	6.147,4	11.226,6	4.435,7	15,2	521.751,6	13.911,7	2.042,4	335,0
IX	213.700,0	121.365,2	118.270,7	10.241,4	61.484,4	5.959,2	10.112,0	4.537,7	17,3	523.463,0	11.299,3	2.233,4	331,6
X	225.191,2	121.201,0	118.034,3	11.187,6	71.389,3	6.089,9	10.681,8	4.641,5	14,7	527.874,0	11.043,8	2.699,9	323,7
XI	222.696,8	122.629,8	119.488,5	9.688,7	69.078,0	6.066,8	10.718,5	4.515,0	14,9	536.088,9	9.254,9	3.289,4	322,1
XII	214.086,2	125.784,8	122.368,8	10.432,1	64.252,2	5.481,3	3.295,3	4.840,5	50,6	549.414,8	8.154,3	3.757,7	327,0
I 2008	225.633,7	131.399,6	128.069,2	10.301,7	65.464,9	6.031,3	7.566,2	4.870,1	15,6	556.007,7	8.942,8	3.350,3	342,1
II	236.847,4	136.741,0	133.222,6	11.441,0	66.874,5	6.488,0	9.749,1	5.553,9	13,3	565.580,1	9.875,3	2.164,3	334,7

cd. tabeli 11. Podaż pieniądza M3 i czynniki jego kreacji – stan w mln zł

Okres	PIENIĄDZ M3	Aktywa zagraniczne netto	aktywa zagraniczne	pasywa zagraniczne	Należności	Kredyty, pożyczki i inne należności	gospodarstwa domowe	w tym osoby prywatne	niemonetarne instytucje finansowe	przedsiębiorstwa	instytucje niekomercyjne działające na rzecz gospodarstw domowych
XII 2003	345.144,8	135.888,2	188.624,0	52.735,8	261.803,4	250.170,7	98.881,8	72.437,4	10.406,3	124.808,3	772,1
I 2004	340.153,3	146.403,8	201.443,1	55.039,3	262.936,4	251.599,4	99.430,2	72.799,2	10.094,8	126.966,8	778,7
II	343.657,2	150.787,5	209.161,4	58.373,9	264.670,4	253.591,2	100.087,4	73.226,5	10.125,7	127.779,0	778,4
III	345.881,0	154.550,5	211.119,2	56.568,7	263.972,5	252.959,5	100.982,7	73.901,6	10.144,2	126.733,2	783,4
IV	354.586,4	162.274,4	220.487,9	58.213,6	268.823,9	257.824,4	104.515,9	76.663,0	10.442,8	126.849,3	792,3
V	350.766,9	155.243,4	218.198,0	62.954,7	264.314,2	253.143,3	105.448,9	77.246,6	10.067,0	123.274,3	768,0
VI	356.641,3	155.848,1	213.964,0	58.115,9	265.504,2	254.263,1	106.126,6	77.914,0	10.476,5	123.095,5	758,3
VII	356.086,2	154.102,4	208.876,6	54.774,2	263.456,1	252.140,4	106.485,5	78.291,3	10.425,0	120.718,6	758,3
VIII	360.115,1	158.457,8	215.286,1	56.828,4	266.660,9	255.613,3	108.496,1	80.205,1	10.229,2	122.314,4	710,7
IX	360.297,6	151.051,4	209.323,9	58.272,5	267.852,4	257.129,2	109.516,6	81.297,0	10.071,1	122.460,3	707,9
X	379.604,4	149.634,1	202.790,3	53.156,2	285.823,2	275.152,8	125.216,9	96.997,4	10.585,1	123.232,9	715,0
XI	365.982,2	150.560,2	206.666,0	56.105,8	274.849,0	264.235,0	113.569,2	85.489,7	10.017,8	123.292,6	695,8
XII	377.534,5	145.047,3	198.712,1	53.664,8	269.433,1	257.809,4	112.071,3	84.594,6	9.298,3	119.867,7	714,9
I 2005	377.241,5	157.882,9	214.563,9	56.681,0	274.574,3	263.359,3	115.693,5	88.050,6	9.886,2	121.059,9	713,0
II	382.293,9	157.466,3	214.348,6	56.882,3	273.937,4	262.656,2	115.128,5	87.522,7	10.086,8	121.225,9	706,4
III	391.189,6	154.751,2	212.005,5	57.254,4	278.785,3	268.033,8	117.929,6	90.163,7	10.343,9	122.381,4	703,4
IV	397.675,7	172.319,1	231.201,0	58.881,9	286.051,2	275.300,9	123.841,8	95.623,2	11.091,0	124.082,8	723,1
V	405.254,2	178.245,2	235.563,7	57.318,5	291.084,8	280.979,9	129.970,1	101.559,7	11.262,9	124.313,8	717,5
VI	404.867,3	179.508,2	235.051,7	55.543,5	287.831,0	277.384,2	125.638,1	97.046,3	11.723,2	124.063,7	723,5
VII	403.396,1	181.445,2	234.979,2	53.534,0	289.272,2	278.736,6	128.775,1	99.785,5	11.619,6	123.697,5	745,0
VIII	409.919,7	184.706,5	238.550,5	53.844,0	293.156,1	282.911,1	131.819,7	102.540,0	11.386,4	123.534,4	788,3
IX	414.133,8	177.452,0	233.683,1	56.231,1	295.997,2	286.153,5	133.630,7	104.193,3	11.489,8	126.589,4	839,2
X	422.359,7	182.521,2	243.820,6	61.299,3	300.993,3	291.087,1	137.522,8	107.948,5	11.915,6	124.783,2	876,2
XI	421.697,3	178.675,4	237.585,8	58.910,4	305.066,0	295.443,0	139.544,1	109.610,7	11.454,6	125.041,6	898,6
XII	427.125,4	176.031,9	236.347,3	60.315,4	303.335,7	292.858,2	141.252,4	111.887,0	11.368,5	122.908,5	835,4
I 2006	422.119,8	175.482,2	235.851,4	60.369,2	307.150,5	296.297,6	142.626,2	113.064,3	11.126,9	124.995,3	835,3
II	431.534,0	185.536,4	248.721,0	63.184,7	309.039,0	298.525,1	142.708,4	112.987,2	11.636,8	126.589,4	837,1
III	433.718,5	186.414,6	244.539,5	58.124,9	314.327,5	304.881,6	147.908,1	117.778,9	12.106,2	126.874,2	841,4
IV	438.928,5	184.174,3	245.123,6	60.949,3	318.349,9	308.847,3	150.786,1	120.149,1	12.967,4	128.139,6	845,9
V	449.313,8	183.109,7	250.378,8	67.269,1	325.652,8	315.940,2	156.722,5	125.580,4	12.433,2	129.315,0	864,9
VI	454.377,1	179.578,9	247.623,1	67.864,3	331.832,4	321.915,9	161.834,4	130.186,8	12.463,9	130.042,5	822,3
VII	456.525,5	178.804,1	245.928,8	67.124,8	335.481,0	325.220,3	165.189,0	133.028,2	11.948,7	132.140,4	844,7
VIII	463.246,5	175.332,1	244.189,4	68.857,4	344.095,4	333.807,8	170.080,2	137.292,5	12.218,6	133.789,4	865,8
IX	469.492,1	179.969,1	251.088,9	71.119,8	351.374,4	340.712,8	175.244,6	141.954,2	12.933,2	135.299,4	886,0
X	476.372,1	176.665,8	248.129,2	71.463,5	358.263,0	347.540,8	178.885,0	145.163,6	13.232,0	136.987,0	920,7
XI	483.261,4	168.633,2	245.029,3	76.396,1	366.749,3	355.862,6	183.334,3	148.680,6	13.953,9	138.407,9	951,8
XII	495.309,5	168.375,4	240.760,5	72.385,1	372.809,4	360.980,9	188.462,0	152.953,5	14.407,6	139.749,8	997,2
I 2007	503.574,8	184.884,0	265.306,8	80.422,8	382.080,3	370.806,4	194.197,5	158.231,7	13.818,2	141.719,9	986,4
II	509.351,7	177.348,6	257.060,2	79.711,7	389.072,5	377.196,6	197.113,9	160.250,7	15.197,7	144.972,4	1.008,4
III	511.981,7	168.755,2	249.386,6	80.631,4	397.921,4	386.234,0	203.729,4	165.638,1	15.086,0	148.533,2	1.016,9
IV	517.000,5	162.770,3	247.240,0	84.469,6	407.978,5	395.907,5	209.429,0	169.820,2	15.410,8	152.100,9	997,9
V	521.236,7	160.407,2	255.143,8	94.736,5	417.946,6	405.673,9	216.825,3	176.069,1	15.703,3	153.679,4	1.033,6
VI	521.382,1	146.440,7	245.697,4	99.256,7	427.774,3	415.563,5	222.800,5	181.203,8	15.836,3	158.810,6	1.066,4
VII	527.692,0	146.973,0	246.418,6	99.445,6	439.767,6	427.464,3	231.663,8	189.320,3	16.361,2	161.496,8	1.130,7
VIII	538.040,6	145.095,8	247.954,8	102.859,0	449.979,3	437.509,9	239.445,5	196.596,4	15.998,6	164.351,6	1.223,7
IX	537.327,3	136.958,7	250.923,6	113.965,0	458.517,8	446.555,9	244.721,9	201.043,1	16.679,2	168.666,6	1.317,9
X	541.941,4	131.724,0	255.575,0	123.851,0	466.351,5	454.205,6	248.932,9	204.925,4	16.948,8	170.697,8	1.423,7
XI	548.955,3	130.151,6	266.656,1	136.504,5	475.741,8	462.758,0	255.428,9	210.789,8	16.791,2	174.003,5	1.529,8
XII	561.653,7	122.646,9	252.090,8	129.443,9	482.808,3	469.139,2	259.956,5	215.685,0	18.295,2	173.387,4	1.635,3
I 2008	568.643,0	122.896,9	261.162,6	138.265,7	495.784,9	482.927,6	267.834,8	222.720,5	19.175,7	178.536,6	1.666,7
II	577.954,3	118.855,8	261.387,4	142.531,6	501.791,0	488.860,9	271.896,2	225.747,4	18.570,0	181.189,3	1.694,3

cd. tabeli 11. Podaż pieniądza M3 i czynniki jego kreacji – stan w mln zł

Okres	instytucje samorządowe	fundusze ubezpieczeń społecznych	Dłużne papiery wartościowe	w tym:			Papiery wartościowe z prawem do kapitału i udziały	w tym:	
				niemonetarne instytucje finansowe	przedsiębiorstwa	instytucje samorządowe		niemonetarne instytucje finansowe	przedsiębiorstwa
37	38	39	40	41	42	43	44	45	
XII 2003	10.443,0	4.859,1	5.332,2	701,3	2.253,9	2.377,0	6.300,4	4.707,0	1.593,5
I 2004	10.331,0	3.997,8	5.202,7	574,3	2.263,2	2.365,1	6.134,4	4.494,5	1.639,9
II	10.299,2	4.521,5	5.006,1	583,1	2.076,1	2.346,9	6.073,2	4.427,7	1.645,5
III	10.100,4	4.215,5	4.944,5	523,0	2.100,7	2.320,8	6.068,6	4.350,3	1.718,3
IV	10.053,9	5.170,2	5.042,6	587,2	2.122,9	2.332,5	5.956,9	4.335,1	1.621,8
V	10.020,0	3.565,1	5.173,6	586,0	2.193,2	2.394,4	5.997,4	4.355,6	1.641,8
VI	9.993,9	3.812,3	5.218,7	568,2	2.249,5	2.400,9	6.022,5	4.390,3	1.632,2
VII	10.027,8	3.725,2	5.269,4	612,0	2.281,0	2.376,4	6.046,2	4.407,6	1.638,6
VIII	10.292,5	3.570,5	5.034,3	451,5	2.222,7	2.360,1	6.013,3	4.365,8	1.647,4
IX	10.328,9	4.044,4	4.529,8	535,9	1.734,3	2.259,7	6.193,4	4.487,3	1.706,1
X	10.578,7	4.824,2	4.504,3	503,0	1.766,4	2.234,8	6.166,2	4.451,6	1.714,5
XI	10.604,1	6.055,6	4.429,7	487,6	1.692,2	2.249,9	6.184,3	4.474,4	1.709,9
XII	11.053,8	4.803,4	5.009,0	602,1	2.111,5	2.295,4	6.614,7	4.838,0	1.776,7
I 2005	10.921,2	5.085,6	4.945,6	533,2	2.121,2	2.291,1	6.269,4	4.591,4	1.678,0
II	10.717,5	4.791,1	4.710,1	585,6	1.921,1	2.203,4	6.571,1	4.845,2	1.725,9
III	10.574,3	6.101,2	4.429,2	500,1	1.690,9	2.238,2	6.322,4	4.637,0	1.685,3
IV	10.459,1	5.103,1	4.223,2	293,7	1.686,3	2.243,3	6.527,1	4.683,3	1.843,8
V	10.357,5	4.358,3	4.500,0	446,0	1.806,0	2.248,1	5.604,9	3.743,1	1.861,7
VI	10.261,2	4.974,6	4.411,8	350,9	1.819,0	2.241,9	6.035,0	4.079,4	1.955,7
VII	10.314,8	3.584,6	4.540,1	347,0	1.906,8	2.286,3	5.995,5	4.146,7	1.848,8
VIII	10.412,7	4.969,6	4.393,2	346,5	1.783,8	2.262,8	5.851,9	4.121,7	1.730,2
IX	10.366,5	5.862,7	4.134,4	283,2	1.645,5	2.205,8	5.709,3	4.067,5	1.641,8
X	10.518,2	5.471,0	4.234,0	274,2	1.802,6	2.157,3	5.672,2	4.090,3	1.581,8
XI	10.986,3	7.517,9	4.198,3	361,2	1.676,0	2.161,1	5.424,7	3.781,3	1.643,4
XII	11.941,3	4.552,2	4.788,6	377,8	2.111,3	2.299,4	5.688,9	4.157,2	1.531,7
I 2006	11.709,2	5.004,7	4.974,0	191,7	2.468,6	2.313,7	5.878,9	4.332,2	1.546,7
II	11.563,4	5.189,9	4.825,1	251,6	2.249,7	2.323,8	5.688,9	4.156,9	1.532,0
III	11.344,8	5.806,8	4.608,8	279,6	2.006,6	2.322,7	4.837,1	3.292,7	1.544,4
IV	11.413,2	4.695,1	4.707,6	339,8	2.107,9	2.259,9	4.795,0	3.306,1	1.488,9
V	11.433,3	5.171,3	4.876,4	429,5	2.221,7	2.225,2	4.836,2	3.369,9	1.466,4
VI	11.605,9	5.146,9	5.001,0	426,5	2.360,6	2.213,8	4.915,6	3.391,0	1.524,5
VII	11.815,4	3.282,0	5.341,5	584,8	2.527,4	2.229,3	4.919,2	3.363,8	1.555,4
VIII	12.075,5	4.778,3	5.272,5	469,3	2.573,4	2.229,8	5.015,1	3.431,1	1.584,0
IX	12.318,3	4.031,3	5.349,8	490,8	2.677,5	2.181,4	5.311,9	3.614,7	1.697,1
X	12.788,0	4.728,1	5.470,9	524,4	2.646,7	2.299,8	5.251,3	3.609,8	1.641,5
XI	13.289,5	5.925,2	5.685,9	386,6	2.906,9	2.392,4	5.200,9	3.594,2	1.606,7
XII	14.768,1	2.596,2	6.334,8	683,1	3.106,5	2.545,3	5.493,6	3.956,4	1.537,2
I 2007	14.558,6	5.525,8	5.760,5	590,9	2.641,1	2.528,5	5.513,4	3.994,8	1.518,6
II	14.458,1	4.446,2	6.400,6	682,2	3.184,0	2.534,4	5.475,3	3.982,0	1.493,2
III	14.217,6	3.651,0	6.353,9	932,1	2.893,4	2.528,4	5.333,4	3.812,8	1.520,6
IV	13.992,2	3.976,7	6.697,3	937,1	3.169,0	2.591,2	5.373,7	3.816,2	1.557,5
V	13.975,6	4.456,7	6.853,5	995,1	3.269,2	2.589,2	5.419,2	3.838,7	1.580,5
VI	13.954,3	3.095,4	6.702,1	1.111,8	2.988,0	2.602,3	5.508,7	3.819,3	1.689,4
VII	14.041,6	2.770,2	6.846,4	1.246,4	3.009,7	2.590,3	5.456,9	3.820,6	1.636,3
VIII	14.138,0	2.352,5	7.009,0	1.241,8	3.182,7	2.584,6	5.460,3	3.831,0	1.629,3
IX	14.200,1	970,2	6.615,3	1.115,7	2.956,8	2.542,8	5.346,6	3.822,4	1.524,2
X	14.262,5	1.940,0	6.767,8	1.022,3	3.188,8	2.556,6	5.378,1	3.823,2	1.554,9
XI	14.500,9	503,7	7.632,4	1.015,7	4.047,9	2.568,8	5.351,4	3.813,2	1.538,2
XII	15.864,8	0,0	8.323,1	1.206,5	4.283,3	2.833,4	5.345,9	3.820,2	1.525,7
I 2008	15.713,5	0,3	7.853,9	1.004,8	4.001,7	2.847,4	5.003,5	3.796,0	1.207,4
II	15.511,1	0,0	7.738,9	1.010,1	3.873,3	2.855,6	5.191,2	3.790,8	1.400,4



cd. tabeli 11. Podaż pieniądza M3 i czynniki jego kreacji – stan w mln zł

Okres	Zadłużenie netto instytucji rządowych szczebla centralnego	Należności od instytucji rządowych szczebla centralnego	w tym:		Zobowiązania wobec instytucji rządowych szczebla centralnego	Długoterminowe zobowiązania finansowe	Depozyty z terminem pierwotnym powyżej 2 lat oraz z terminem wypowiedzenia powyżej 3 miesięcy	gospodarstwa domowe	
			kredyty	papiery dłużne					w tym osoby prywatne
	46	47	48	49	50	51	52	53	54
XII 2003	70.121,3	91.495,7	4.043,9	87.308,2	21.374,4	101.031,9	15.491,0	12.476,1	12.443,6
I 2004	59.549,9	92.534,6	4.054,1	88.340,4	32.984,7	101.815,9	15.330,7	12.591,0	12.562,0
II	61.807,3	92.738,2	4.023,8	88.579,4	30.930,9	102.112,3	15.142,0	12.362,2	12.331,5
III	60.276,8	97.351,9	4.008,7	93.224,7	37.075,2	102.333,1	15.001,8	12.260,5	12.227,2
IV	57.319,2	93.595,8	4.371,4	89.104,7	36.276,6	100.929,6	14.947,1	12.176,9	12.145,0
V	60.219,0	92.595,3	4.841,1	87.627,9	32.376,3	103.442,8	15.419,9	12.044,6	12.011,1
VI	59.787,5	93.243,4	5.346,6	87.787,4	33.455,8	104.672,5	15.089,7	11.870,6	11.837,4
VII	60.055,7	93.264,7	5.560,7	87.585,6	33.209,0	105.945,3	15.063,3	11.856,4	11.821,6
VIII	60.882,5	92.328,1	5.419,5	86.800,1	31.445,6	105.914,6	14.967,8	11.837,2	11.806,6
IX	65.221,8	95.788,1	4.909,4	90.800,3	30.566,2	105.915,8	14.615,7	11.683,0	11.653,0
X	65.189,7	96.269,8	4.910,3	91.265,7	31.080,1	105.283,1	14.152,8	11.250,4	11.220,4
XI	56.758,5	97.000,2	4.916,0	91.994,1	40.241,7	102.908,9	11.862,6	8.956,7	8.926,7
XII	69.328,6	95.479,7	4.539,5	90.862,7	26.151,2	103.519,8	11.235,6	8.518,9	8.493,8
I 2005	56.353,7	96.129,8	4.529,6	91.560,1	39.776,1	104.272,5	11.108,1	8.364,6	8.339,8
II	59.535,2	95.968,8	4.741,2	91.187,3	36.433,6	105.642,1	11.154,2	8.429,1	8.402,9
III	72.826,8	99.492,4	4.851,9	94.593,3	26.665,6	105.975,7	11.489,6	8.334,8	8.304,8
IV	62.148,2	95.538,5	4.768,6	90.730,8	33.390,4	107.409,5	11.227,6	8.092,4	8.063,1
V	59.705,9	94.488,8	4.379,1	90.077,1	34.782,8	110.864,4	11.540,8	8.353,4	8.324,1
VI	58.316,1	96.063,3	4.258,6	91.775,0	37.747,2	113.670,4	11.614,5	8.340,6	8.312,4
VII	53.233,0	93.834,8	4.368,6	89.433,4	40.601,7	112.934,6	11.334,7	8.156,5	8.129,4
VIII	53.277,7	88.098,9	4.281,8	83.787,1	34.821,2	113.438,8	11.226,7	8.019,2	7.990,8
IX	57.248,7	91.183,1	3.902,0	87.100,8	33.934,4	113.238,3	11.278,5	7.896,3	7.847,4
X	56.409,3	91.083,4	3.888,6	86.898,1	34.674,0	112.798,3	11.175,5	7.895,9	7.849,1
XI	55.692,6	89.142,5	3.877,8	84.956,8	33.449,9	112.045,5	10.564,9	7.671,7	7.620,7
XII	64.558,9	94.357,2	3.579,6	89.343,4	29.798,2	112.372,8	10.260,5	7.585,8	7.552,9
I 2006	55.196,0	94.588,6	3.560,6	90.742,5	39.392,7	112.576,4	10.281,6	7.567,4	7.534,8
II	52.729,3	95.715,9	3.556,0	91.862,2	42.986,5	112.660,5	10.035,4	7.317,9	7.284,0
III	56.427,3	94.679,9	3.579,1	90.804,5	38.252,6	115.744,8	9.721,7	7.236,3	7.200,8
IV	56.767,8	94.053,9	3.591,7	89.437,0	37.286,1	117.628,6	10.020,6	7.224,6	7.189,9
V	62.801,0	99.385,3	3.189,3	95.123,8	36.584,3	118.517,0	9.823,4	7.166,2	7.132,0
VI	66.791,1	102.471,4	2.796,3	98.487,1	35.680,4	120.008,3	9.844,9	7.190,0	7.154,3
VII	65.563,6	100.478,7	2.616,1	96.865,0	34.915,2	119.937,1	9.885,2	7.183,7	7.149,9
VIII	66.414,6	100.269,1	2.444,6	96.667,1	33.854,5	119.805,5	9.650,1	7.165,9	7.131,4
IX	66.296,8	104.126,7	2.326,9	99.014,6	37.829,9	119.793,8	9.933,2	7.153,5	7.113,9
X	67.912,1	104.806,2	1.907,3	100.878,6	36.894,1	120.050,0	9.826,2	7.020,7	6.983,6
XI	70.764,4	104.721,6	1.921,2	100.574,1	33.957,2	118.072,4	7.959,1	5.239,7	5.204,6
XII	72.959,1	104.345,9	1.961,8	98.981,7	31.386,8	117.867,1	7.763,4	4.936,1	4.890,9
I 2007	63.693,9	99.407,3	1.953,0	94.006,6	35.713,4	118.236,8	7.827,8	4.884,0	4.843,7
II	69.090,5	102.789,7	1.537,8	97.770,1	33.699,2	116.068,9	7.859,7	4.832,1	4.792,6
III	67.068,9	101.827,4	1.538,6	96.247,2	34.758,6	113.439,2	7.892,9	4.777,8	4.736,3
IV	63.143,9	98.734,1	1.047,7	93.582,8	35.590,2	115.312,9	7.895,4	4.737,3	4.695,5
V	61.846,1	96.114,7	536,5	91.786,2	34.268,6	115.897,4	7.479,4	4.675,6	4.633,8
VI	61.653,9	93.724,2	334,7	89.807,5	32.070,3	117.422,5	7.300,3	4.569,0	4.526,6
VII	58.004,4	91.129,2	329,4	87.198,0	33.124,8	117.539,4	6.941,1	4.514,6	4.483,7
VIII	60.522,2	92.334,4	364,6	88.145,3	31.812,1	117.923,0	6.991,1	4.517,4	4.486,9
IX	58.932,7	98.902,2	361,5	94.668,9	39.969,5	118.420,0	7.017,2	4.509,7	4.478,2
X	60.230,4	93.499,1	379,8	89.066,0	33.268,7	120.176,7	7.092,0	4.287,7	4.255,2
XI	55.502,6	98.698,7	398,0	94.151,7	43.196,1	121.671,0	6.985,8	4.204,8	4.173,4
XII	61.939,1	106.767,6	419,6	101.340,4	44.828,5	121.895,5	7.049,6	4.103,7	4.072,3
I 2008	58.960,8	102.907,8	444,6	97.403,3	43.947,0	121.773,0	7.233,1	4.118,7	4.087,9
II	66.756,7	106.380,4	438,8	100.975,5	39.623,7	122.710,2	7.296,5	4.221,8	4.192,5

cd. tabeli 11. Podaż pieniądza M3 i czynniki jego kreacji – stan w mln zł

Okres	niemonetarne instytucje finansowe	przedsiębiorstwa	instytucje niekomercyjne działające na rzecz gospodarstw domowych	instytucje samorządowe	fundusze ubezpieczeń społecznych	Dłużne papiery wartościowe z terminem pierwotnym powyżej 2 lat	Kapitał i rezerwy	Aktywa trwałe (bez aktywów finansowych)	Saldo pozostałych pozycji netto
	55	56	57	58	59				
XII 2003	1.779,9	1.129,1	78,1	26,5	1,3	117,3	85.423,6	30.589,2	-52.225,4
I 2004	1.753,1	902,8	63,1	20,6	0,1	1.327,0	85.158,2	30.573,9	-57.494,8
II	1.752,8	947,6	62,9	16,4	0,1	1.299,4	85.670,9	30.709,6	-62.205,3
III	1.737,2	926,5	62,5	15,0	0,1	1.229,1	86.102,3	30.793,3	-61.379,0
IV	1.720,2	975,0	58,2	16,7	0,1	1.234,9	84.747,7	30.943,1	-63.844,5
V	2.158,7	947,1	48,2	221,2	0,1	1.451,6	86.571,3	31.007,4	-56.574,3
VI	2.127,7	1.023,6	54,7	13,0	0,1	1.278,5	88.304,4	30.810,2	-50.636,2
VII	2.129,3	1.006,9	57,7	13,0	0,1	2.529,8	88.352,1	31.008,4	-46.591,1
VIII	2.073,7	983,2	60,1	13,6	0,1	2.531,8	88.415,0	31.139,7	-51.111,2
IX	1.940,1	915,0	63,0	14,5	0,1	2.443,7	88.856,4	31.238,9	-49.151,1
X	1.929,3	894,2	64,5	14,4	0,1	2.373,0	88.757,2	31.311,1	-47.070,7
XI	1.989,3	832,5	66,8	17,2	0,1	2.278,5	88.767,8	31.488,8	-44.765,4
XII	1.884,1	753,6	64,4	14,6	0,0	2.174,9	90.109,3	31.713,1	-34.467,8
I 2005	1.874,7	786,8	67,7	14,3	0,1	2.159,4	91.004,9	31.853,6	-39.150,6
II	1.911,8	732,1	65,2	16,0	0,1	2.106,0	92.381,9	31.905,5	-34.908,3
III	2.321,1	752,0	65,0	16,6	0,1	2.557,6	91.928,5	32.013,4	-41.211,4
IV	2.305,9	752,1	60,7	16,4	0,1	2.735,3	93.446,6	32.110,0	-47.543,3
V	2.321,8	780,6	66,3	18,7	0,1	4.684,8	94.638,8	32.200,6	-45.117,9
VI	2.404,1	788,1	62,4	19,2	0,1	5.835,4	96.220,5	32.279,9	-39.397,6
VII	2.346,5	747,5	63,2	20,8	0,1	5.583,2	96.016,7	32.288,0	-39.907,7
VIII	2.355,2	768,4	62,9	21,0	0,1	5.517,0	96.695,1	32.367,2	-40.149,1
IX	2.418,6	882,7	59,2	21,7	0,1	5.362,3	96.597,5	32.469,8	-35.795,6
X	2.375,4	821,6	60,3	22,3	0,1	5.604,0	96.018,7	32.603,2	-37.369,1
XI	1.992,0	812,6	67,5	21,1	0,1	6.014,7	95.465,9	32.789,4	-38.480,5
XII	1.749,8	827,9	73,3	23,5	0,0	7.140,3	94.972,0	32.949,2	-37.377,4
I 2006	1.758,0	862,4	75,1	18,7	0,1	7.129,4	95.165,4	33.007,9	-36.140,3
II	1.800,8	822,8	74,6	19,2	0,1	7.056,9	95.568,3	33.030,6	-36.140,8
III	1.573,2	820,1	72,9	19,2	0,1	10.383,9	95.639,3	32.991,3	-40.697,2
IV	1.832,6	875,4	69,5	18,5	0,1	10.523,4	97.084,6	33.071,0	-35.805,9
V	1.782,8	785,7	68,7	19,9	0,1	11.052,9	97.640,6	33.079,0	-36.811,8
VI	1.762,5	803,1	67,6	21,7	0,1	11.950,6	98.212,7	33.148,0	-37.145,0
VII	1.756,3	851,9	71,4	21,8	0,1	11.380,0	98.671,9	33.255,3	-36.641,2
VIII	1.522,4	867,8	73,4	20,6	0,1	11.607,0	98.548,5	33.293,7	-36.083,7
IX	1.755,3	925,7	76,0	22,6	0,1	11.753,7	98.107,0	33.357,6	-41.712,0
X	1.752,5	946,4	83,3	23,2	0,1	11.662,1	98.561,7	33.501,8	-39.920,5
XI	1.703,0	897,6	91,0	27,8	0,1	11.548,1	98.565,2	33.561,9	-38.375,0
XII	1.779,6	925,1	95,2	27,4	0,1	11.713,6	98.390,1	34.288,3	-35.255,6
I 2007	1.824,0	992,8	98,4	28,5	0,1	11.912,1	98.496,9	34.092,5	-42.939,1
II	1.875,7	1.025,4	97,5	28,9	0,1	9.803,2	98.406,0	34.095,6	-44.186,5
III	2.033,6	959,6	89,8	31,9	0,1	6.360,9	99.185,3	34.145,7	-42.470,2
IV	2.037,9	994,1	94,6	31,3	0,1	6.514,0	100.903,6	34.251,4	-35.830,8
V	1.711,0	969,1	90,3	33,3	0,1	6.794,9	101.623,1	34.323,3	-37.389,1
VI	1.718,8	891,4	87,7	33,4	0,1	6.724,5	103.397,7	34.486,1	-31.550,5
VII	1.731,1	607,6	80,5	7,2	0,1	6.859,2	103.739,2	34.705,6	-34.219,2
VIII	1.762,9	619,6	84,1	7,0	0,1	7.297,9	103.634,0	34.856,2	-34.490,1
IX	1.765,7	646,7	86,4	8,7	0,1	7.548,6	103.854,1	35.095,7	-33.757,6
X	2.076,1	625,9	93,3	8,9	0,1	9.265,1	103.819,6	35.145,0	-31.332,8
XI	2.041,2	630,0	100,4	9,4	0,1	8.109,3	106.575,9	35.564,4	-26.334,2
XII	2.211,6	617,0	105,6	11,6	0,1	8.800,5	106.045,4	36.005,7	-19.850,8
I 2008	2.184,5	813,7	105,3	10,9	0,1	8.879,6	105.660,3	36.158,3	-23.385,0
II	2.171,8	789,1	103,5	10,3	0,1	9.938,3	105.475,4	36.267,8	-23.006,8

Tabela 12. Pieniądz rezerwowy i czynniki jego kreacji – stany w mln zł

Okres	Aktywa zagraniczne netto	Oficjalne aktywa rezerwowe	Kredyt refinansowy	kredyt redyskontowy	kredyt lombardowy	kredyt na realizację programów postępowania naprawczego	kredyt na inwestycje centralne	kredyt inny	kredyty niespłacone w terminie
XII 2006	138.151,4	141.113,7	5.440,2	0,0	3.186,2	0,0	2.219,1	34,8	0,0
I 2007	148.377,6	155.684,1	2.219,1	0,0	0,0	0,0	2.219,1	0,0	0,0
II	146.466,0	151.419,5	2.219,1	0,0	0,0	0,0	2.219,1	0,0	0,0
III	144.505,0	147.570,3	2.151,6	0,0	25,6	0,0	2.126,0	0,0	0,0
IV	140.591,3	145.083,8	2.126,0	0,0	0,0	0,0	2.126,0	0,0	0,0
V	145.057,4	156.754,7	2.126,0	0,0	0,0	0,0	2.126,0	0,0	0,0
VI	143.506,2	152.375,1	2.180,9	0,0	148,0	0,0	2.032,9	0,0	0,0
VII	144.246,9	155.122,0	2.032,9	0,0	0,0	0,0	2.032,9	0,0	0,0
VIII	147.191,8	157.341,7	2.032,9	0,0	0,0	0,0	2.032,9	0,0	0,0
IX	146.121,6	155.382,6	1.939,7	0,0	0,0	0,0	1.939,7	0,0	0,0
X	138.077,5	151.254,1	1.939,7	0,0	0,0	0,0	1.939,7	0,0	0,0
XI	141.669,5	167.741,8	1.939,7	0,0	0,0	0,0	1.939,7	0,0	0,0
XII	140.503,3	160.090,1	3.398,6	0,0	1.552,0	0,0	1.846,6	0,0	0,0
I 2008	142.661,5	167.557,7	1.846,6	0,0	0,0	0,0	1.846,6	0,0	0,0
II	136.986,9	167.885,4	1.846,6	0,0	0,0	0,0	1.846,6	0,0	0,0

5

Okres	Operacje otwartego rynku (netto)	kredyt aukcyjny	lokaty aukcyjne	bony pieniężne NBP	Zadłużenie netto instytucji rządowych szczebla centralnego	Saldo pozostałych pozycji (netto)	Pieniądz rezerwowy banku centralnego	pieniądz gotówkowy w obiegu (z kasami banków)	rachunki bieżące banków	rachunki rezerw obowiązkowych
XII 2006	-18.400,0	0,0	0,0	-18.400,0	-16.545,1	-21.820,7	86.825,7	75072,7 *	11.698,6	54,4
I 2007	-20.000,0	0,0	0,0	-20.000,0	-18.545,9	-23.401,3	88.649,5	73.144,9	15.433,6	71,0
II	-20.500,0	0,0	0,0	-20.500,0	-16.698,2	-22.538,0	88.948,9	74.087,8	14.781,9	79,2
III	-22.200,0	0,0	0,0	-22.200,0	-14.039,2	-20.860,8	89.556,6	75.766,5	13.709,0	81,1
IV	-23.400,0	0,0	0,0	-23.400,0	-12.528,7	-15.703,0	91.085,6	78.610,3	12.391,9	83,5
V	-21.700,0	0,0	0,0	-21.700,0	-14.831,4	-16.939,2	93.712,7	77.525,7	16.098,1	88,9
VI	-20.217,3	0,0	0,0	-20.217,3	-14.278,7	-16.992,0	94.199,1	79.488,4	14.620,2	90,5
VII	-16.143,2	0,0	0,0	-16.143,2	-14.937,1	-13.814,5	101.385,0	80.092,4	21.198,0	94,6
VIII	-21.000,0	0,0	0,0	-21.000,0	-14.727,1	-16.007,0	97.490,6	81.672,5	15.718,8	99,2
IX	-21.501,9	0,0	0,0	-21.501,9	-16.727,3	-15.349,5	94.482,6	81.802,7	12.580,1	99,8
X	-19.900,0	0,0	0,0	-19.900,0	-13.699,0	-8.278,1	98.140,2	82.596,1	15.437,0	107,0
XI	-7.492,2	0,0	0,0	-7.492,2	-18.427,2	-7.085,0	110.604,8	82.350,1	28.097,4	157,3
XII	-7.768,8	0,0	0,0	-7.768,8	-26.386,4	-7.077,3	102.669,4	85.671,3	16.846,1	152,0
I 2008	-14.095,3	0,0	0,0	-14.095,3	-18.813,2	-9.531,7	102.067,9	82.455,0	19.474,8	138,0
II	-15.700,0	0,0	0,0	-15.700,0	-18.761,5	-5.528,7	98.843,2	83.037,2	15.671,3	134,6

\* Od grudnia 2006 r. z kategorii „pieniądz gotówkowy w obiegu”, wartości dotyczące banknotów i monet kolekcjonerskich oraz banknotów i monet z emisji wycofanej, przeniesiono do pozycji „Saldo pozostałych pozycji netto”. Udział przeniesionych kwot w wartości ogółem „pieniądz gotówkowy w obiegu” był znikomy.

Tabela 13. Zbiorcze zestawienie bilansu płatniczego na bazie transakcji\*  
(w milionach euro: salda)

Lata	Rachunek bieżący						Rachunek kapitałowy	Ogółem	Rachunek finansowy							Saldo błędów i opuszczeń	Oficjalne aktywa rezerwowe
	Ogółem	Towary	Usługi	Dochody	Transfery bieżące	Ogółem			Polskie inwestycje bezpośrednie za granicą	Zagraniczne inwestycje bezpośrednie w Polsce	Inwestycje portfelowe – aktywa	Inwestycje portfelowe – pasywa	Pozostałe inwestycje – aktywa	Pozostałe inwestycje – pasywa	Pochodne		
	1	2	3	4	5	6			7	8	9	10	11	12	13		
2005	-3.008	-2.242	585	-5.365	4.014	786	12.189	-2.756	8.317	-2.008	11.811	-2.179	-1.133	137	-3.513	-6.454	
2006	-7.283	-5.539	599	-7.562	5.219	1.666	9.674	-7.134	15.198	-3.609	1.355	-2.987	7.453	-602	-2.026	-2.031	
2007	-11.499	-11.311	2.897	-9.310	6.225	3.403	24.813	-2.395	12.834	-4.408	872	-692	20.022	-1.420	-7.337	-9.380	
2005																	
I kwartał	-620	-277	189	-1.389	857	413	3.924	-122	2.461	-383	4.783	-801	-2.387	373	-1.816	-1.901	
II kwartał	-292	-612	212	-1.365	1.473	70	3.676	-597	1.304	-734	6.123	-611	-1.483	-326	-378	-3.076	
III kwartał	-899	-619	-81	-1.124	925	103	1.444	-388	2.246	-663	1.143	-1.626	555	177	-640	-8	
IV kwartał	-1.197	-734	265	-1.487	759	200	3.145	-1.649	2.306	-228	-238	859	2.182	-87	-679	-1.469	
2006																	
I kwartał	-1.619	-845	114	-1.477	589	357	3.206	-202	3.812	-839	3.146	-1.291	-1.323	-97	-945	-999	
II kwartał	-1.445	-1.200	8	-1.974	1.721	207	1.847	-309	1.081	-362	-1.830	-315	3.837	-255	403	-1.012	
III kwartał	-1.271	-1.600	47	-1.400	1.682	498	1.856	-715	2.404	-929	-450	-289	2.023	-188	109	-1.192	
IV kwartał	-2.948	-1.894	430	-2.711	1.227	604	2.765	-5.908	7.901	-1.479	489	-1.092	2.916	-62	-1.593	1.172	
I 2006	-333	-215	-7	-328	217	163	191	-31	1.256	-300	345	-1.065	69	-83	7	-28	
II	-779	-225	-13	-577	36	166	3.455	-55	1.223	-239	2.927	-995	558	36	-466	-2.376	
III	-514	-403	131	-575	333	31	-397	-114	1.333	-296	-95	748	-1.923	-50	-484	1.364	
IV	-605	-229	-35	-659	318	102	8	-130	362	-335	367	-1.768	1.544	-32	532	-37	
V	-536	-701	32	-652	785	139	2.127	-75	676	-179	-1.055	748	2.119	-107	29	-1.759	
VI	-318	-273	3	-665	617	-31	-257	-103	55	142	-1.131	689	207	-116	-142	748	
VII	-652	-682	-5	-417	452	205	1.047	-247	163	-161	465	146	749	-68	318	-918	
VIII	-703	-516	24	-544	333	0	531	-233	396	-90	-492	298	693	-41	162	10	
IX	82	-399	27	-441	895	290	272	-233	1.840	-672	-437	-730	582	-78	-373	-271	
X	-833	-404	219	-973	325	15	-530	-3.060	4.228	-330	241	-1.837	111	117	19	1.329	
XI	-910	-499	228	-958	319	218	2.642	-762	1.995	-678	-331	162	2.286	-30	-1.089	-861	
XII	-1.206	-996	-19	-775	584	375	675	-2.067	1.644	-475	578	614	535	-154	-530	686	
2007																	
I kwartał	-2.468	-2.322	620	-2.231	1.465	446	3.776	-107	3.357	-470	-175	-1.089	2.473	-213	-325	-1.429	
II kwartał	-3.434	-3.029	539	-2.576	1.632	498	7.654	-443	2.522	-1.410	-502	1.612	6.019	-144	-2.330	-2.388	
III kwartał	-2.376	-2.684	475	-1.812	1.645	846	4.413	-708	3.825	-1.549	-887	-1.216	5.272	-324	-1.420	-1.463	
IV kwartał	-3.221	-3.276	1.263	-2.691	1.483	1.613	8.970	-1.137	3.130	-979	2.436	1	6.258	-739	-3.262	-4.100	
I 2007	-923	-750	160	-676	343	154	2.787	112	1.111	-485	2.519	-2.074	1.674	-70	420	-2.438	
II	-733	-496	183	-694	274	159	507	-55	1.362	-327	-1.083	376	275	-41	-655	722	
III	-818	-1.076	275	-864	847	133	487	-161	883	341	-1.602	602	526	-102	-83	281	
IV	-687	-949	136	-866	992	224	1.586	-110	1.245	-383	414	-467	986	-99	-697	-426	
V	-1.246	-957	201	-798	308	90	5.068	-116	1.074	-592	672	855	3.157	18	-1.279	-2.633	
VI	-1.506	-1.123	202	-912	327	184	1.022	-218	204	-433	-1.585	1.232	1.883	-61	-356	656	
VII	-1.252	-1.299	217	-619	449	151	938	-281	1.303	-729	-6	39	736	-124	856	-693	
VIII	-576	-472	114	-639	421	372	854	-186	1.343	-397	-658	77	787	-112	-558	-92	
IX	-546	-917	146	-551	776	322	2.624	-241	1.177	-423	-220	-1.332	3.750	-87	-1.720	-680	
X	-1.158	-858	465	-967	202	488	1.901	-494	1.242	-115	1.234	-2.543	2.977	-400	-606	-625	
XI	-95	-785	342	-803	1.151	410	6.131	-159	999	299	6	840	4.178	-32	-1.478	-4.968	
XII	-1.976	-1.644	460	-922	130	719	920	-485	881	-1.179	1.195	1.766	-952	-306	-1.187	1.524	
I 2008	-1.105	-644	200	-930	269	241	1.429	-409	1.075	116	-166	-917	1.663	67	761	-1.326	
II	-1.324	-933	90	-767	286	278	3.263	-253	1.255	91	274	-241	2.224	-87	-336	-1.881	

\* Dane bilansu płatniczego na bazie transakcji za rok 2006 oraz 2007 mają charakter informacji wstępnej i ulegną weryfikacji.

**Tabela 13.1. Bilans płatniczy na bazie transakcji: rachunek bieżący i kapitałowy\***  
(w milionach euro: przychody i rozchody)

Lata	Rachunek bieżący								Rachunek kapitałowy	
	towary		usługi		dochody		transfery bieżące		przychody	rozchody
	eksport	import	przychody	rozchody	przychody	rozchody	przychody	rozchody		
1	2	3	4	5	6	7	8	9	10	
2005	77.562	79.804	13.105	12.520	5.641	11.006	7.839	3.825	940	154
2006	93.406	98.945	16.354	15.755	7.232	14.794	9.485	4.266	2.037	371
2007	105.348	116.659	20.874	17.977	7.558	16.868	11.129	4.904	3.867	464
2005										
I kwartał	17.624	17.901	2.615	2.426	1.046	2.435	1.856	999	445	32
II kwartał	18.954	19.566	3.287	3.075	1.472	2.837	2.247	774	98	28
III kwartał	19.445	20.064	3.508	3.589	1.704	2.828	1.775	850	143	40
IV kwartał	21.539	22.273	3.695	3.430	1.419	2.906	1.961	1.202	254	54
2006										
I kwartał	21.748	22.593	3.469	3.355	1.453	2.930	1.734	1.145	425	68
II kwartał	22.772	23.972	4.033	4.025	1.838	3.812	2.596	875	292	85
III kwartał	23.287	24.887	4.295	4.248	2.160	3.560	2.748	1.066	556	58
IV kwartał	25.599	27.493	4.557	4.127	1.781	4.492	2.407	1.180	764	160
I 2006	6.799	7.014	1.098	1.105	541	869	478	261	185	22
II	7.008	7.233	1.081	1.094	439	1.016	647	611	194	28
III	7.937	8.340	1.289	1.158	470	1.045	609	276	49	18
IV	7.114	7.343	1.256	1.291	609	1.268	610	292	119	17
V	7.807	8.508	1.392	1.360	618	1.270	1.084	299	152	13
VI	7.844	8.117	1.380	1.377	610	1.275	902	285	24	55
VII	7.361	8.043	1.441	1.446	746	1.163	790	338	223	18
VIII	7.464	7.980	1.479	1.455	706	1.250	698	365	18	18
IX	8.459	8.858	1.373	1.346	708	1.149	1.258	363	312	22
X	9.241	9.645	1.519	1.300	609	1.582	678	353	56	41
XI	8.892	9.391	1.498	1.270	552	1.510	725	406	266	48
XII	7.449	8.445	1.540	1.559	621	1.396	1.006	422	446	71
2007										
I kwartał	24.666	26.988	4.427	3.807	1.479	3.710	2.702	1.237	514	68
II kwartał	25.660	28.689	4.882	4.343	1.973	4.549	2.583	951	603	105
III kwartał	26.345	29.029	5.625	5.150	2.215	4.027	2.817	1.172	1.009	163
IV kwartał	28.677	31.953	5.940	4.677	1.891	4.582	3.027	1.544	1.741	128
I 2007	7.843	8.593	1.471	1.311	530	1.206	558	215	174	20
II	7.822	8.318	1.367	1.184	469	1.163	1.011	737	185	26
III	8.999	10.075	1.589	1.314	479	1.343	1.131	284	154	21
IV	8.259	9.208	1.570	1.434	664	1.530	1.344	352	248	24
V	8.715	9.672	1.663	1.462	672	1.470	643	335	124	34
VI	8.686	9.809	1.649	1.447	637	1.549	592	265	231	47
VII	8.615	9.914	1.945	1.728	771	1.390	803	354	229	78
VIII	8.575	9.047	1.911	1.797	672	1.311	830	409	403	31
IX	9.155	10.072	1.770	1.624	775	1.326	1.185	409	376	54
X	10.498	11.356	2.037	1.572	597	1.564	736	534	509	21
XI	10.055	10.840	1.897	1.555	589	1.392	1.586	435	441	31
XII	8.091	9.735	2.005	1.545	705	1.627	705	575	795	76
I 2008	9.562	10.206	1.843	1.643	673	1.603	818	549	374	133
II	10.070	11.003	1.730	1.640	598	1.365	965	679	335	57

\* Dane bilansu płatniczego na bazie transakcji za rok 2006 oraz 2007 mają charakter informacji wstępnej i ulegną weryfikacji.

**Tabela 13.2. Bilans płatniczy na bazie transakcji: usługi\***  
(w milionach euro: przychody i rozchody)

Lata	Usługi							
	Ogółem		Usługi transportowe		Podróże zagraniczne		Pozostałe usługi	
	przychody	rozchody	przychody	rozchody	przychody	rozchody	przychody	rozchody
	1	2	3	4	5	6	7	8
2005	13.105	12.520	4.394	2.689	5.054	4.482	3.657	5.349
2006	16.354	15.755	5.557	3.377	5.747	5.735	5.050	6.643
2007	20.874	17.977	6.692	4.063	7.722	6.207	6.460	7.707
2006								
I kwartał	3.469	3.355	1.243	768	1.137	1.039	1.089	1.548
II kwartał	4.033	4.025	1.404	824	1.487	1.638	1.142	1.563
III kwartał	4.295	4.248	1.406	874	1.594	1.824	1.295	1.550
IV kwartał	4.557	4.127	1.504	911	1.529	1.234	1.524	1.982
2007								
I kwartał	4.427	3.807	1.424	903	1.535	1.167	1.468	1.737
II kwartał	4.882	4.343	1.596	987	1.719	1.544	1.567	1.812
III kwartał	5.625	5.150	1.751	1.033	2.313	2.173	1.561	1.944
IV kwartał	5.940	4.677	1.921	1.140	2.155	1.323	1.864	2.214

5

**Tabela 13.3. Bilans płatniczy na bazie transakcji: dochody\***  
(w milionach euro: przychody i rozchody)

Lata	Dochody											
	Ogółem		Wynagrodzenia pracowników		Ogółem		dochody od inwestycji					
	przychody	rozchody	przychody	rozchody	przychody	rozchody	bezpośrednich		portfelowych		pozostałych	
	1	2	3	4	5	6	przychody	rozchody	przychody	rozchody	przychody	rozchody
2005	5.641	11.006	3.756	461	1.885	10.545	100	7.466	332	1.741	1.453	1.338
2006	7.232	14.794	4.387	614	2.845	14.180	585	10.372	431	2.415	1.829	1.393
2007	7.558	16.868	4.636	895	2.922	15.973	127	11.304	507	2.629	2.288	2.040
2006												
I kwartał	1.453	2.930	758	133	695	2.797	147	1.845	100	641	448	311
II kwartał	1.838	3.812	1.206	156	632	3.656	144	2.534	126	796	362	326
III kwartał	2.160	3.560	1.344	148	816	3.412	144	2.710	110	402	562	300
IV kwartał	1.781	4.492	1.079	177	702	4.315	150	3.283	95	576	457	456
2007												
I kwartał	1.479	3.710	799	183	680	3.527	16	2.455	118	692	546	380
II kwartał	1.973	4.549	1.252	206	721	4.343	47	2.968	145	889	529	486
III kwartał	2.215	4.027	1.422	223	793	3.804	23	2.836	84	483	686	485
IV kwartał	1.891	4.582	1.163	283	728	4.299	41	3.045	160	565	527	689

\* Dane bilansu płatniczego na bazie transakcji za rok 2006 oraz 2007 mają charakter informacji wstępnej i ulegną weryfikacji.

**Tabela 13.4. Bilans płatniczy na bazie transakcji: transfery bieżące\***  
(w milionach euro: przychody i rozchody)

Lata	Transfery bieżące					
	Ogółem		Transfery rządowe		Transfery prywatne	
	przychody	rozchody	przychody	rozchody	przychody	rozchody
	1	2	3	4	5	6
2005	7.839	3.825	3.378	2.545	4.461	1.280
2006	9.485	4.266	3.790	2.667	5.695	1.599
2007	11.129	4.904	4.038	3.023	7.091	1.881
2006						
I kwartał	1.734	1.145	497	821	1.237	324
II kwartał	2.596	875	1.221	462	1.375	413
III kwartał	2.748	1.066	1.288	621	1.460	445
IV kwartał	2.407	1.180	784	763	1.623	417
2007						
I kwartał	2.702	1.237	1.076	868	1.626	369
II kwartał	2.583	951	820	459	1.763	492
III kwartał	2.817	1.172	985	655	1.832	517
IV kwartał	3.027	1.544	1.157	1.041	1.870	503

5

**Tabela 13.5. Bilans płatniczy na bazie transakcji: inwestycje bezpośrednie\***  
(w milionach euro: salda)

Lata	Polskie inwestycje bezpośrednie za granicą			Zagraniczne inwestycje bezpośrednie w Polsce		
	Ogółem	wniesienie /wycofanie udziału	pozostały kapitał, głównie kredyty	Ogółem	wniesienie /wycofanie udziału	pozostały kapitał, głównie kredyty
	1	2	3	4	5	6
2005	-2.756	-2.273	-483	8.317	6.298	2.019
2006	-7.134	-6.580	-554	15.198	10.104	5.094
2007	-2.395	-1.300	-1.095	12.834	9.189	3.645
2006						
I kwartał	-202	-255	53	3.812	2.677	1.135
II kwartał	-309	-202	-107	1.081	578	503
III kwartał	-715	-390	-325	2.404	303	2.101
IV kwartał	-5.908	-5.733	-175	7.901	6.546	1.355
2007						
I kwartał	-107	-307	200	3.357	2.061	1.296
II kwartał	-443	-160	-283	2.522	1.388	1.134
III kwartał	-708	-379	-329	3.825	2.611	1.214
IV kwartał	-1.137	-454	-683	3.130	3.129	1

\* Dane bilansu płatniczego na bazie transakcji za rok 2006 oraz 2007 mają charakter informacji wstępnej i ulegną weryfikacji.

**Tabela 13.6. Bilans płatniczy na bazie transakcji: inwestycje portfelowe\***  
(w milionach euro: salda)

Lata	Inwestycje portfelowe – aktywa			Inwestycje portfelowe – pasywa		
	Ogółem	udziałowe	dłużne	Ogółem	udziałowe	dłużne
	1	2	3	4	5	6
2005	-2.008	-482	-1.526	11.811	1.020	10.791
2006	-3.609	-2.315	-1.294	1.355	-1.707	3.062
2007	-4.408	-3.706	-702	872	-508	1.380
2005						
I kwartał	-383	106	-489	4.783	763	4.020
II kwartał	-734	-120	-614	6.123	35	6.088
III kwartał	-663	-164	-499	1.143	723	420
IV kwartał	-228	-304	76	-238	-501	263
2006						
I kwartał	-839	-770	-69	3.146	-488	3.634
II kwartał	-362	-391	29	-1.830	-781	-1.049
III kwartał	-929	-335	-594	-450	87	-537
IV kwartał	-1.479	-819	-660	489	-525	1.014
I 2006	-300	-300	0	345	-280	625
II	-239	-146	-93	2.927	-124	3.051
III	-296	-321	25	-95	-84	-11
IV	-335	-352	17	367	-137	504
V	-179	-181	2	-1.055	-528	-527
VI	142	132	10	-1.131	-120	-1.011
VII	-161	-147	-14	465	77	388
VIII	-90	-173	83	-492	-6	-486
IX	-672	-16	-656	-437	13	-450
X	-330	-280	-50	241	54	187
XI	-678	-101	-577	-331	-383	52
XII	-475	-437	-38	578	-201	779
2007						
I kwartał	-470	-402	-68	-175	-298	123
II kwartał	-1.410	-1.088	-322	-502	-95	-407
III kwartał	-1.549	-1.141	-408	-887	-179	-708
IV kwartał	-979	-1.075	96	2.436	64	2.372
I 2007	-485	-260	-225	2.519	-44	2.563
II	-327	-295	-32	-1.083	35	-1.118
III	341	153	188	-1.602	-289	-1.313
IV	-383	-320	-63	414	107	307
V	-592	-537	-55	672	16	656
VI	-433	-231	-202	-1.585	-218	-1.367
VII	-729	-657	-72	-6	16	-22
VIII	-397	-98	-299	-658	-212	-446
IX	-423	-389	-34	-220	17	-237
X	-115	-585	470	1.234	-148	1.382
XI	299	-170	469	6	80	-74
XII	-1.179	-317	-862	1.195	136	1.059
I 2008	116	114	2	-166	240	-406
II	91	-20	111	274	114	160

\* Dane bilansu płatniczego na bazie transakcji za rok 2006 oraz 2007 mają charakter informacji wstępnej i ulegną weryfikacji.



**Tabela 13.7. Bilans płatniczy na bazie transakcji: pozostałe inwestycje – aktywa\***  
(w milionach euro: salda)

Lata	Pozostałe inwestycje – aktywa						
	Ogółem	Narodowy Bank Polski	Sektor rządowy	Monetarne instytucje finansowe (z wyłączeniem NBP)			Pozostałe sektory
				Ogółem	Długoterminowe	Krótkoterminowe	
	1	2	3	4	5	6	7
2005	-2.179	-14	-132	-624	-135	-489	-1.409
2006	-2.987	9	-21	-1.534	-180	-1.354	-1.441
2007	-692	-170	-232	2.022	-443	2.465	-2.312
2005							
I kwartał	-801	-4	-14	-332	42	-374	-451
II kwartał	-611	-3	-18	-391	-15	-376	-199
III kwartał	-1.626	5	-90	-825	-43	-782	-716
IV kwartał	859	-12	-10	924	-119	1.043	-43
2006							
I kwartał	-1.291	24	-3	-741	-5	-736	-571
II kwartał	-315	-14	-7	659	-77	736	-953
III kwartał	-289	-9	-17	-388	-25	-363	125
IV kwartał	-1.092	8	6	-1.064	-73	-991	-42
I 2006	-1.065	9	-3	-835	-20	-815	-236
II	-995	12	-2	-862	-14	-848	-143
III	748	3	2	935	29	906	-192
IV	-1.768	-3	-3	-1.443	-55	-1.388	-319
V	748	-6	-3	1.102	4	1.098	-345
VI	689	-5	-2	986	-27	1.013	-290
VII	146	-4	-6	25	-23	48	131
VIII	298	-4	-7	170	-61	231	139
IX	-730	-2	-4	-581	57	-638	-143
X	-1.837	5	-36	-1.654	-69	-1.585	-152
XI	162	5	27	281	-24	305	-151
XII	614	-1	16	337	22	315	262
2007							
I kwartał	-1.089	-97	-14	139	-95	234	-1.117
II kwartał	1.612	-31	-62	2.456	-144	2.600	-751
III kwartał	-1.216	-47	-47	-698	-119	-579	-424
IV kwartał	1	5	-109	125	-85	210	-20
I 2007	-2.074	-28	-5	-1.712	-35	-1.677	-329
II	376	-35	-5	773	-46	819	-357
III	602	-34	-5	1.073	-14	1.087	-432
IV	-467	-8	-57	-193	-9	-184	-209
V	855	8	-2	1.062	-15	1.077	-213
VI	1.232	-30	-2	1.591	-120	1.711	-327
VII	39	21	-14	15	-66	81	17
VIII	77	-31	-16	267	-9	276	-143
IX	-1.332	-37	-16	-982	-44	-938	-297
X	-2.543	1	-77	-2.176	-25	-2.151	-291
XI	840	-6	-17	900	-55	955	-37
XII	1.766	10	-12	1.451	-5	1.456	317
I 2008	-917	-112	-2	-654	-19	-635	-149
II	-241	28	-5	4	-122	126	-268

\* Dane bilansu płatniczego na bazie transakcji za rok 2006 oraz 2007 mają charakter informacji wstępnej i ulegną weryfikacji.

**Tabela 13.8. Bilans płatniczy na bazie transakcji: pozostałe inwestycje – pasywa\***  
(w milionach euro: salda)

Lata	Pozostałe inwestycje – pasywa						
	Ogółem	Narodowy Bank Polski	Sektor rządowy	Monetarne instytucje finansowe (z wyłączeniem NBP)			Pozostałe sektory
				Ogółem	Długoterminowe	Krótkoterminowe	
1	2	3	4	5	6	7	
2005	-1.133	1.519	-4.990	463	1.401	-938	1.875
2006	7.453	-625	-970	4.375	2.968	1.407	4.673
2007	20.022	5.138	-1.046	10.631	5.009	5.622	5.299
2005							
I kwartał	-2.387	1.000	-3.394	29	562	-533	-22
II kwartał	-1.483	-512	-880	-158	-314	156	67
III kwartał	555	627	-944	-67	471	-538	939
IV kwartał	2.182	404	228	659	682	-23	891
2006							
I kwartał	-1.323	-726	-750	-183	-23	-160	336
II kwartał	3.837	375	214	1.637	778	859	1.611
III kwartał	2.023	677	-20	1.041	1.076	-35	325
IV kwartał	2.916	-951	-414	1.880	1.137	743	2.401
I 2006	69	-16	9	41	113	-72	35
II	558	-385	11	800	82	718	132
III	-1.923	-326	-761	-1.005	-215	-790	169
IV	1.544	-16	290	772	308	464	498
V	2.119	1.274	-32	139	132	7	738
VI	207	-851	-42	720	335	385	380
VII	749	545	105	143	282	-139	-44
VIII	693	-123	145	651	639	12	20
IX	582	247	-268	253	159	94	350
X	111	-127	-562	329	118	211	471
XI	2.286	285	57	1.156	718	438	788
XII	535	-1.117	101	400	306	94	1.151
2007							
I kwartał	2.473	82	-192	1.677	527	1.150	906
II kwartał	6.019	1.537	-466	3.198	710	2.488	1.750
III kwartał	5.272	316	98	3.825	1.983	1.842	1.033
IV kwartał	6.258	3.203	-486	1.931	1.789	142	1.610
I 2007	1.674	1.065	-19	353	170	183	275
II	275	-560	41	513	243	270	281
III	526	-419	-214	810	113	697	349
IV	986	382	-384	418	172	246	570
V	3.157	1.840	-50	1.026	244	782	341
VI	1.883	-676	-31	1.754	293	1.461	836
VII	736	537	24	36	822	-786	139
VIII	787	-180	92	634	178	456	241
IX	3.750	-37	-17	3.153	987	2.166	651
X	2.977	1.258	-612	1.666	894	772	665
XI	4.178	3.637	107	-134	521	-655	568
XII	-952	-1.733	27	383	367	16	371
I 2008	1.663	1.553	-2	-45	233	-278	157
II	2.224	2.065	16	-257	324	-581	400

\* Dane bilansu płatniczego na bazie transakcji za rok 2006 oraz 2007 mają charakter informacji wstępnej i ulegną weryfikacji.

**Tabela 14. Międzynarodowa pozycja inwestycyjna**  
(w milionach euro: stany na koniec okresu sprawozdawczego)

Lata	Aktywa													
	Aktywa ogółem	inwestycje bezpośrednie			inwestycje portfelowe			pochodne	ogółem	pozostałe inwestycje				Aktywa rezerwowe
		ogółem	kapitał własny i reinwestowane zyski	pozostały kapitał	ogółem	udziałowe	dlużne			kredyty handlowe	kredyty i pożyczki	rachunki bieżące i lokaty	pozostałe aktywa	
1	2	3	4	5	6	7	8	9	10	11	12	13	14	
1997	28.885	614	575	39	759	2	757	0	8.136	1.612	1.047	5.413	64	19.376
1998	32.877	997	768	229	937	8	929	0	6.735	1.991	1.149	3.571	24	24.208
1999	39.903	1.019	808	211	1.138	28	1.110	0	10.566	2.509	1.279	6.518	260	27.180
2000	48.195	1.095	936	159	1.692	50	1.642	0	15.883	3.387	667	10.656	1.173	29.525
2001	55.913	1.309	1.130	179	1.483	122	1.361	0	23.053	4.650	592	16.520	1.291	30.068
2002	49.375	1.390	1.207	183	2.607	180	2.427	0	16.927	5.071	555	10.217	1.084	28.451
2003	46.430	1.700	1.285	415	3.285	182	3.103	0	14.351	3.530	946	8.883	992	27.094
2004	58.199	2.401	1.661	740	4.921	547	4.374	0	23.910	4.530	952	17.227	1.201	26.967
2005	77.807	5.305	3.942	1.363	7.411	1.414	5.997	421	28.699	5.999	1.249	19.962	1.489	35.971
2006	90.906	12.375	10.458	1.917	10.504	3.967	6.537	417	30.777	7.383	1.448	20.533	1.413	36.833

Lata	Pasywa													
	Pasywa ogółem	inwestycje bezpośrednie			inwestycje portfelowe			pochodne	ogółem	pozostałe inwestycje				Aktywa netto
		ogółem	kapitał własny i reinwestowane zyski	pozostały kapitał	ogółem	udziałowe	dlużne			kredyty handlowe	kredyty i pożyczki	rachunki bieżące i depozyty	pozostałe pasywa	
15	16	17	18	19	20	21	22	23	24	25	26	27	28	
1997	56.525	13.205	9.166	4.039	10.252	2.419	7.833	0	33.068	1.686	28.953	2.429	0	-27.640
1998	68.657	19.231	13.753	5.478	11.694	4.254	7.440	0	37.732	3.048	31.649	3.035	0	-35.780
1999	88.818	25.947	18.893	7.054	14.545	4.956	9.589	0	48.326	5.199	38.488	4.522	117	-48.915
2000	107.492	36.792	27.253	9.539	19.410	5.751	13.659	0	51.290	6.033	42.181	2.835	241	-59.297
2001	121.254	46.686	35.100	11.586	21.386	4.868	16.518	0	53.182	7.391	41.757	3.597	437	-65.341
2002	119.480	46.139	34.365	11.774	22.956	4.200	18.756	0	50.385	8.203	38.691	3.088	403	-70.105
2003	120.951	45.896	33.239	12.657	27.271	5.316	21.955	0	47.784	5.804	37.211	4.490	279	-74.521
2004	152.371	63.505	50.821	12.684	41.532	10.047	31.485	0	47.334	6.787	35.232	4.910	405	-94.172
2005	185.823	76.645	61.712	14.933	60.382	15.869	44.513	443	48.353	8.422	32.850	6.267	814	-108.016
2006	214.223	94.603	74.365	20.238	64.141	17.137	47.004	467	55.012	9.453	37.535	6.873	1.151	-123.317

Tabela 15. Oficjalne aktywa rezerwowe  
(w milionach euro: stany na koniec miesiąca)

Lata	Aktywa rezerwowe									
	Ogółem	złoto monetarne		Specjalne prawa ciągnięcia (SDR)	Pozycja rezerwowa w MFW	foreign exchange				pozostałe należności
		w milionach uncji				Ogółem	rachunki bieżące i depozyty	papiery wartościowe	pochodne	
1	2	3	4	5	6	7	8	9	10	
I 2004	29.911	1.069	3,308	55	642	26.924	6.132	20.792	0	1.221
II	30.354	1.056	3,309	55	640	26.885	5.758	21.127	0	1.719
III	30.002	1.146	3,309	56	628	26.993	5.494	21.500	0	1.179
IV	29.736	1.072	3,308	58	633	27.135	5.311	21.824	0	838
V	29.909	1.064	3,308	57	622	26.805	5.526	21.279	0	1.360
VI	29.946	1.074	3,308	58	608	27.260	6.682	20.578	0	946
VII	29.771	1.069	3,308	63	605	27.200	6.206	20.994	0	834
VIII	30.532	1.118	3,308	60	606	27.723	5.961	21.761	0	1.026
IX	29.739	1.107	3,308	60	596	26.172	4.587	21.584	0	1.805
X	27.870	1.105	3,308	61	575	25.815	4.454	21.360	0	314
XI	28.150	1.128	3,308	60	544	25.826	4.958	20.869	0	592
XII	26.966	1.062	3,308	59	514	25.313	4.920	20.393	0	18
I 2005	31.558	1.080	3,308	64	527	28.377	6.777	21.600	0	1.512
II	32.078	1.089	3,308	63	511	28.783	7.335	21.449	0	1.631
III	29.499	1.091	3,308	64	514	26.800	4.757	22.044	0	1.029
IV	31.458	1.105	3,308	67	500	28.901	5.515	23.386	0	885
V	32.802	1.113	3,308	67	471	30.337	5.845	24.491	0	813
VI	34.154	1.197	3,308	69	468	31.837	6.867	24.970	0	583
VII	33.725	1.168	3,308	71	432	31.365	6.639	24.726	0	689
VIII	33.830	1.172	3,308	71	432	31.454	6.673	24.781	0	700
IX	34.146	1.302	3,308	71	382	31.157	5.692	25.465	0	1.234
X	34.548	1.296	3,308	74	380	31.077	5.915	25.162	0	1.721
XI	35.193	1.387	3,308	74	384	32.034	5.700	26.334	0	1.313
XII	35.970	1.434	3,308	74	253	32.797	6.475	26.322	0	1.412
I 2006	35.692	1.557	3,308	76	132	32.349	6.042	26.307	0	1.578
II	38.320	1.550	3,308	77	134	35.365	8.830	26.535	0	1.195
III	36.547	1.595	3,308	75	132	33.867	8.194	25.673	0	878
IV	36.141	1.681	3,308	76	130	33.425	8.448	24.977	0	829
V	37.709	1.681	3,308	75	129	33.791	7.956	25.835	0	2.033
VI	36.918	1.563	3,308	75	130	33.914	8.718	25.196	0	1.237
VII	37.972	1.652	3,308	76	129	34.348	7.691	26.656	0	1.767
VIII	37.926	1.601	3,308	76	141	34.621	7.481	27.141	0	1.487
IX	38.414	1.570	3,308	76	142	34.817	7.940	26.876	0	1.810
X	37.175	1.566	3,308	77	142	33.991	6.133	27.858	0	1.398
XI	37.484	1.600	3,308	76	139	33.855	6.223	27.633	0	1.813
XII	36.833	1.598	3,308	76	133	34.242	6.766	27.476	0	784
I 2007	39.594	1.652	3,308	78	134	35.846	8.501	27.345	0	1.885
II	38.652	1.698	3,308	77	132	35.375	7.925	27.450	0	1.370
III	38.137	1.648	3,308	77	118	35.330	8.015	27.315	0	964
IV	38.302	1.650	3,308	77	117	35.132	7.676	27.456	0	1.327
V	41.046	1.616	3,308	77	118	36.094	8.391	27.703	0	3.141
VI	40.463	1.594	3,308	69	106	36.204	8.054	28.150	0	2.489
VII	40.929	1.609	3,308	70	106	36.247	7.802	28.445	0	2.897
VIII	41.157	1.618	3,308	71	106	36.587	8.083	28.504	0	2.775
IX	41.134	1.722	3,308	69	103	36.622	7.940	28.682	0	2.618
X	41.661	1.795	3,308	69	100	35.941	7.053	28.888	0	3.756
XI	46.252	1.783	3,308	69	99	36.965	7.712	29.254	0	7.336
XII	44.693	1.881	3,308	68	99	37.141	7.460	29.681	0	5.503
I 2008	46.210	2.060	3,308	69	96	37.258	8.420	28.837	0	6.727
II	47.689	2.109	3,308	68	95	36.548	8.133	28.415	0	8.869

**Tabela 16. Zadłużenie zagraniczne Polski w podziale na długo- i krótkoterminowe (w milionach euro: stany)**

Lata	Zadłużenie zagraniczne Polski														
	Ogółem	długoterminowe	krótkoterminowe	Narodowy Bank Polski			sektor rządowy i samorządowy			sektor bankowy			sektor pozarządowy i pozabankowy		
				ogółem	długoterminowe	krótkoterminowe	ogółem	długoterminowe	krótkoterminowe	ogółem	długoterminowe	krótkoterminowe	ogółem	długoterminowe	krótkoterminowe
				1	2	3	4	5	6	7	8	9	10	11	12
2001	81.461	68.854	12.607	484	9	475	33.111	32.827	284	7.621	4.490	3.131	40.245	31.528	8.717
2002	81.045	67.793	13.252	105	6	99	34.117	33.583	534	7.195	4.199	2.996	39.628	30.005	9.623
2003	85.067	69.525	15.542	158	3	155	35.739	35.562	177	8.948	4.576	4.372	40.222	29.384	10.838
2004	95.163	76.961	18.202	76	1	75	42.387	42.322	65	10.758	5.276	5.482	41.942	29.362	12.580
2005	112.234	89.400	22.834	1.643	0	1.643	49.717	49.646	71	12.716	7.959	4.757	48.158	31.795	16.363
2006	128.818	102.574	26.244	932	0	932	51.490	51.485	5	17.754	11.611	6.143	58.642	39.478	19.164
2006	156.309	115.886	40.423	5.627	0	5.627	53.807	53.803	4	27.304	15.419	11.885	69.571	46.664	22.907
2002															
I kwartał	84.846	72.186	12.660	501	9	492	35.161	34.958	203	8.361	5.382	2.979	40.823	31.837	8.986
II kwartał	81.008	69.289	11.719	203	8	195	33.869	33.704	165	7.473	4.863	2.610	39.463	30.714	8.749
III kwartał	82.030	70.251	11.779	172	7	165	34.488	34.366	122	7.513	4.902	2.611	39.857	30.976	8.881
IV kwartał	81.045	67.793	13.252	105	6	99	34.117	33.583	534	7.195	4.199	2.996	39.628	30.005	9.623
2003															
I kwartał	82.714	69.078	13.636	439	6	433	35.240	34.896	344	7.319	4.223	3.096	39.716	29.953	9.763
II kwartał	81.604	67.621	13.983	520	4	516	34.180	33.853	327	7.298	4.231	3.067	39.606	29.533	10.073
III kwartał	81.120	66.438	14.682	956	4	952	33.065	32.798	267	7.162	4.183	2.979	39.937	29.453	10.484
IV kwartał	85.067	69.525	15.542	158	3	155	35.739	35.562	177	8.948	4.576	4.372	40.222	29.384	10.838
2004															
I kwartał	89.529	73.208	16.321	1.021	3	1.018	38.149	38.129	20	8.693	4.701	3.992	41.666	30.375	11.291
II kwartał	94.557	76.654	17.903	926	2	924	40.554	40.508	46	9.650	4.830	4.820	43.427	31.314	12.113
III kwartał	96.300	77.701	18.599	1.342	2	1.340	40.946	40.768	178	10.025	5.160	4.865	43.987	31.771	12.216
IV kwartał	95.163	76.961	18.202	76	1	75	42.387	42.322	65	10.758	5.276	5.482	41.942	29.362	12.580
2005															
I kwartał	98.110	78.722	19.388	1.075	1	1.074	43.493	43.375	118	10.873	6.036	4.837	42.669	29.310	13.359
II kwartał	104.524	84.920	19.604	626	0	626	48.961	48.826	135	11.084	6.221	4.863	43.853	29.873	13.980
III kwartał	108.231	87.106	21.125	1.269	0	1.269	49.102	49.027	75	11.634	6.734	4.900	46.226	31.345	14.881
IV kwartał	112.234	89.400	22.834	1.643	0	1.643	49.717	49.646	71	12.716	7.959	4.757	48.158	31.795	16.363
2006															
I kwartał	115.073	92.806	22.267	923	0	923	52.119	52.101	18	12.847	8.317	4.530	49.184	32.388	16.796
II kwartał	117.376	92.514	24.862	1.262	0	1.262	50.671	50.656	15	14.613	9.247	5.366	50.830	32.611	18.219
III kwartał	122.833	97.082	25.751	1.917	0	1.917	50.756	50.747	9	15.692	10.177	5.515	54.468	36.158	18.310
IV kwartał	128.818	102.574	26.244	932	0	932	51.490	51.485	5	17.754	11.611	6.143	58.642	39.478	19.164
2007															
I kwartał	133.288	104.907	28.381	998	0	998	53.377	53.370	7	17.869	10.729	7.140	61.044	40.808	20.236
II kwartał	141.385	106.945	34.440	2.548	0	2.548	53.188	53.173	15	21.300	11.487	9.813	64.349	42.285	22.064
III kwartał	145.293	109.316	35.977	2.653	0	2.653	51.718	51.705	13	24.275	13.245	11.030	66.647	44.366	22.281
IV kwartał	156.309	115.886	40.423	5.627	0	5.627	53.807	53.803	4	27.304	15.419	11.885	69.571	46.664	22.907

Tabela 17. Zadłużenie zagraniczne Polski w podziale na sektory i instrumenty  
(w milionach euro: stany)

Lata	Zadłużenie zagraniczne Polski										
	Narodowy Bank Polski				sektor rządowy i samorządowy						
	ogółem	pozostałe inwestycje			ogółem	dłużne papiery wartościowe w posiadaniu zagranicznych inwestorów portfelowych			pozostałe inwestycje		
		ogółem	pozostałe kredyty i pożyczki otrzymane	rachunki bieżące i depozyty		ogółem	długoterminowe papiery wartościowe	instrumenty rynku pieniężnego	ogółem	pozostałe kredyty i pożyczki otrzymane	pozostałe pasywa zagraniczne
1	2	3	4	5	6	7	8	9	10	11	
2001	484	484	9	475	33.111	11.599	11.334	265	21.512	21.493	19
2002	105	105	6	99	34.117	14.281	14.017	264	19.836	19.829	7
2003	158	158	3	155	35.739	17.648	17.478	170	18.091	18.084	7
2004	76	76	1	75	42.387	26.642	26.577	65	15.745	15.745	0
2005	1.643	1.643	0	1.643	49.717	38.530	38.459	71	11.187	11.187	0
2006	932	932	0	932	51.490	41.514	41.512	2	9.976	9.976	0
2006	5.627	5.627	0	5.627	53.807	44.933	44.929	4	8.874	8.874	0
2002											
I kwartał	501	501	9	492	35.161	13.579	13.388	191	21.582	21.570	12
II kwartał	203	203	8	195	33.869	13.438	13.295	143	20.431	20.409	22
III kwartał	172	172	7	165	34.488	14.564	14.451	113	19.924	19.915	9
IV kwartał	105	105	6	99	34.117	14.281	14.017	264	19.836	19.829	7
2003											
I kwartał	439	439	6	433	35.240	16.456	16.128	328	18.784	18.768	16
II kwartał	520	520	4	516	34.180	15.591	15.279	312	18.589	18.574	15
III kwartał	956	956	4	952	33.065	15.212	14.962	250	17.853	17.836	17
IV kwartał	158	158	3	155	35.739	17.648	17.478	170	18.091	18.084	7
2004											
I kwartał	1.021	1.021	3	1.018	38.149	20.856	20.836	20	17.293	17.293	0
II kwartał	926	926	2	924	40.554	23.291	23.245	46	17.263	17.263	0
III kwartał	1.342	1.342	2	1.340	40.946	24.481	24.303	178	16.465	16.465	0
IV kwartał	76	76	1	75	42.387	26.642	26.577	65	15.745	15.745	0
2005											
I kwartał	1.075	1.075	1	1.074	43.493	30.964	30.846	118	12.529	12.529	0
II kwartał	626	626	0	626	48.961	37.112	36.977	135	11.849	11.849	0
III kwartał	1.269	1.269	0	1.269	49.102	38.172	38.097	75	10.930	10.930	0
IV kwartał	1.643	1.643	0	1.643	49.717	38.530	38.459	71	11.187	11.187	0
2006											
I kwartał	923	923	0	923	52.119	41.753	41.735	18	10.366	10.366	0
II kwartał	1.262	1.262	0	1.262	50.671	40.176	40.161	15	10.495	10.495	0
III kwartał	1.917	1.917	0	1.917	50.756	40.284	40.275	9	10.472	10.472	0
IV kwartał	932	932	0	932	51.490	41.514	41.512	2	9.976	9.976	0
2007											
I kwartał	998	998	0	998	53.377	43.611	43.606	5	9.766	9.766	0
II kwartał	2.548	2.548	0	2.548	53.188	43.883	43.869	14	9.305	9.305	0
III kwartał	2.653	2.653	0	2.653	51.718	42.348	42.335	13	9.370	9.370	0
IV kwartał	5.627	5.627	0	5.627	53.807	44.933	44.929	4	8.874	8.874	0

cd. tabeli 17. Zadłużenie zagraniczne Polski w podziale na sektory i instrumenty  
(w milionach euro: stany)

Lata	Zadłużenie zagraniczne Polski, cd.								
	sektor bankowy								
	ogółem	kredyty inwestorów bezpośrednich	dłużne papiery wartościowe w posiadaniu zagranicznych inwestorów portfelowych			pozostałe inwestycje			
			ogółem	długoterminowe papiery wartościowe	instrumenty rynku pieniężnego	ogółem	pozostałe kredyty i pożyczki otrzymane	rachunki bieżące i depozyty	pozostałe pasywa zagraniczne
12	13	14	15	16	17	18	19	20	
2001	7.621	146	189	189	0	7.286	4.164	3.122	0
2002	7.195	209	414	414	0	6.572	3.583	2.989	0
2003	8.948	198	565	541	24	8.185	3.850	4.335	0
2004	10.758	233	932	866	66	9.593	4.758	4.835	0
2005	12.716	348	2.023	1.946	77	10.345	5.721	4.624	0
2006	17.754	358	2.771	2.693	78	14.625	8.684	5.941	0
2006	27.304	749	1.161	1.068	93	25.394	14.152	11.242	0
2002									
I kwartał	8.361	342	556	428	128	7.463	4.620	2.843	0
II kwartał	7.473	315	386	386	0	6.772	4.165	2.607	0
III kwartał	7.513	354	402	402	0	6.757	4.148	2.609	0
IV kwartał	7.195	209	414	414	0	6.572	3.583	2.989	0
2003									
I kwartał	7.319	223	446	437	9	6.650	3.569	3.081	0
II kwartał	7.298	219	456	428	28	6.623	3.590	3.033	0
III kwartał	7.162	202	389	362	27	6.571	3.629	2.942	0
IV kwartał	8.948	198	565	541	24	8.185	3.850	4.335	0
2004									
I kwartał	8.693	238	565	542	23	7.890	3.959	3.931	0
II kwartał	9.650	240	614	545	69	8.796	4.559	4.237	0
III kwartał	10.025	233	931	863	68	8.861	4.587	4.274	0
IV kwartał	10.758	233	932	866	66	9.593	4.758	4.835	0
2005									
I kwartał	10.873	327	1.035	968	67	9.511	4.791	4.720	0
II kwartał	11.084	330	1.513	1.439	74	9.241	4.477	4.764	0
III kwartał	11.634	332	1.516	1.442	74	9.786	5.003	4.783	0
IV kwartał	12.716	348	2.023	1.946	77	10.345	5.721	4.624	0
2006									
I kwartał	12.847	297	2.511	2.442	69	10.039	5.642	4.397	0
II kwartał	14.613	296	2.765	2.636	129	11.552	6.378	5.174	0
III kwartał	15.692	180	2.618	2.540	78	12.894	7.526	5.368	0
IV kwartał	17.754	358	2.771	2.693	78	14.625	8.684	5.941	0
2007									
I kwartał	17.869	357	1.428	1.356	72	16.084	9.156	6.928	0
II kwartał	21.300	408	1.435	1.351	84	19.457	9.890	9.567	0
III kwartał	24.275	518	1.128	1.045	83	22.629	11.992	10.637	0
IV kwartał	27.304	749	1.161	1.068	93	25.394	14.152	11.242	0

cd. tabeli 17. Zadłużenie zagraniczne Polski w podziale na sektory i instrumenty  
(w milionach euro: stany)

Lata	Zadłużenie zagraniczne Polski, cd. sektor pozarządowy i pozabankowy									Ogółem
	ogółem	kredyty inwestorów bezpośrednich <sup>1</sup>	dłużne papiery wartościowe w posiadaniu zagranicznych inwestorów portfelowych			pozostałe inwestycje				
			ogółem	długoterminowe papiery wartościowe	instrumenty rynku pieniężnego	ogółem	otrzymane kredyty handlowe <sup>2</sup>	pozostałe kredyty i pożyczki otrzymane	pozostałe pasywa zagraniczne	
2001	40.245	11.615	4.730	4.715	15	23.900	7.391	16.091	418	81.461
2002	39.628	11.695	4.061	3.950	111	23.872	8.203	15.273	396	81.045
2003	40.222	15.130	3.742	3.655	87	21.350	5.804	15.274	272	85.067
2004	41.942	16.111	3.911	3.760	151	21.920	6.787	14.728	405	95.163
2005	48.158	19.020	3.960	3.824	136	25.178	8.422	15.942	814	112.234
2006	58.642	25.889	2.743	2.720	23	30.010	9.697	19.140	1.173	128.818
2006	69.571	30.826	3.181	2.924	257	35.564	10.776	23.548	1.240	156.309
2002										
I kwartał	40.823	11.663	4.608	4.535	73	24.552	7.832	16.358	362	84.846
II kwartał	39.463	11.276	4.327	4.287	40	23.860	7.613	15.875	372	81.008
III kwartał	39.857	11.600	4.405	4.342	63	23.852	7.640	15.818	394	82.030
IV kwartał	39.628	11.695	4.061	3.950	111	23.872	8.203	15.273	396	81.045
2003										
I kwartał	39.716	15.137	4.077	4.030	47	20.502	5.007	15.101	394	82.714
II kwartał	39.606	15.123	3.864	3.799	65	20.619	5.235	15.027	357	81.604
III kwartał	39.937	15.075	3.763	3.712	51	21.099	5.482	15.189	428	81.120
IV kwartał	40.222	15.130	3.742	3.655	87	21.350	5.804	15.274	272	85.067
2004										
I kwartał	41.666	15.819	3.907	3.811	96	21.940	5.913	15.791	236	89.529
II kwartał	43.427	16.353	3.935	3.858	77	23.139	6.645	16.230	264	94.557
III kwartał	43.987	16.495	4.350	4.270	80	23.142	6.643	16.143	356	96.300
IV kwartał	41.942	16.111	3.911	3.760	151	21.920	6.787	14.728	405	95.163
2005										
I kwartał	42.669	16.507	3.889	3.812	77	22.273	7.043	14.656	574	98.110
II kwartał	43.853	17.171	4.008	3.902	106	22.674	7.227	14.892	555	104.524
III kwartał	46.226	18.382	4.068	3.948	120	23.776	7.563	15.556	657	108.231
IV kwartał	48.158	19.020	3.960	3.824	136	25.178	8.422	15.942	814	112.234
2006										
I kwartał	49.184	20.643	3.448	3.340	108	25.093	8.177	16.093	823	115.073
II kwartał	50.830	21.154	3.357	3.256	101	26.319	9.186	16.275	858	117.376
III kwartał	54.468	23.948	3.398	3.296	102	27.122	8.799	17.373	950	122.833
IV kwartał	58.642	25.889	2.743	2.720	23	30.010	9.697	19.140	1.173	128.818
2007										
I kwartał	61.044	27.795	2.320	2.309	11	30.929	9.757	20.134	1.038	133.288
II kwartał	64.349	28.902	2.381	2.371	10	33.066	10.832	21.094	1.140	141.385
III kwartał	66.647	30.187	2.428	2.299	129	34.032	10.440	22.255	1.337	145.293
IV kwartał	69.571	30.826	3.181	2.924	257	35.564	10.776	23.548	1.240	156.309

<sup>1</sup> Od I kwartału 2003 r. dane powiększono o kredyty handlowe od udziałowców.

<sup>2</sup> Od I kwartału 2003 r. dane pomniejszono o kredyty handlowe od udziałowców.



## 5.2. Wykresy

**Wykres 1. Wskaźnik wzrostu cen towarów i usług konsumpcyjnych w okresie styczeń 2004 r. – luty 2008 r. (ten sam okres ub.r. = 100)**

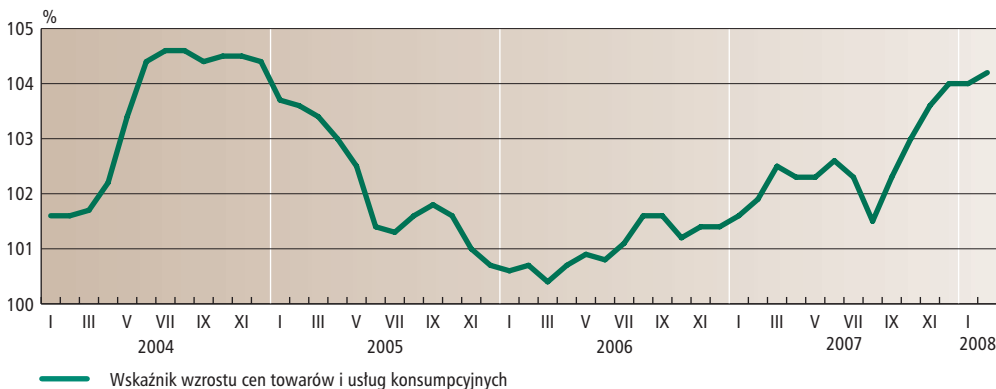

**Wykres 2. Realna dynamika produkcji sprzedanej przemysłu w okresie styczeń 2004 r. – luty 2008 r. (ten sam okres ub.r. = 100)**

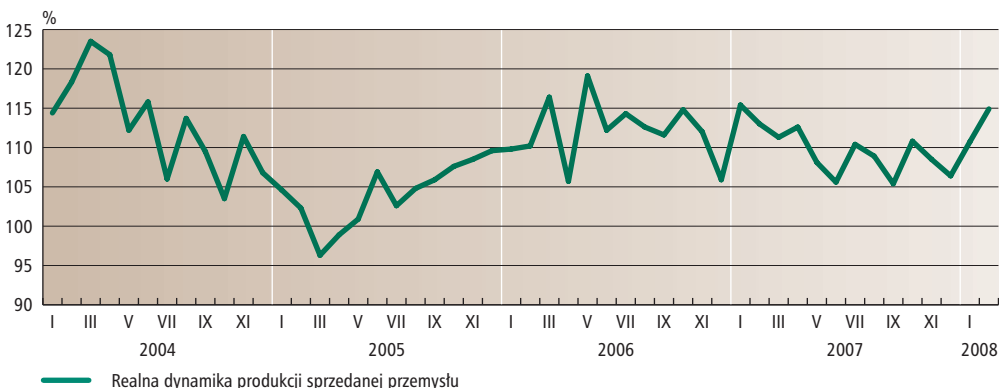

**Wykres 3. Giełda Papierów Wartościowych SA w Warszawie – rynek podstawowy w okresie luty 2007 r. – luty 2008 r.**

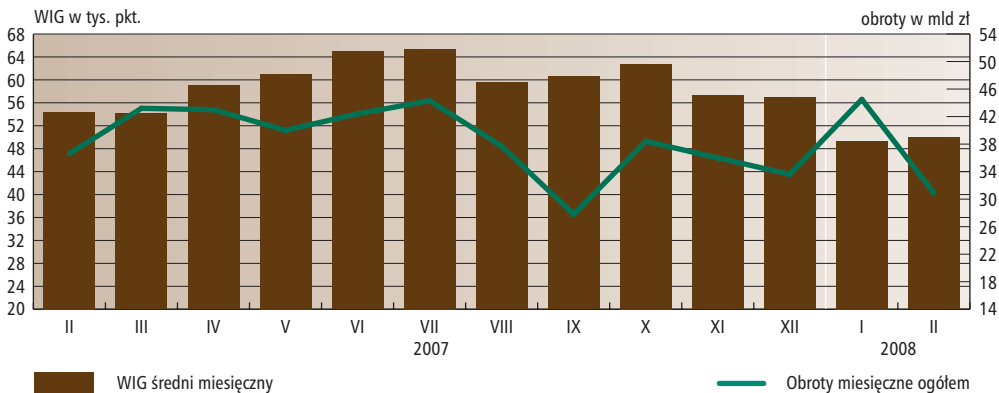

Wykres 4. Operacje otwartego rynku w okresie luty 2007 r. – luty 2008 r.

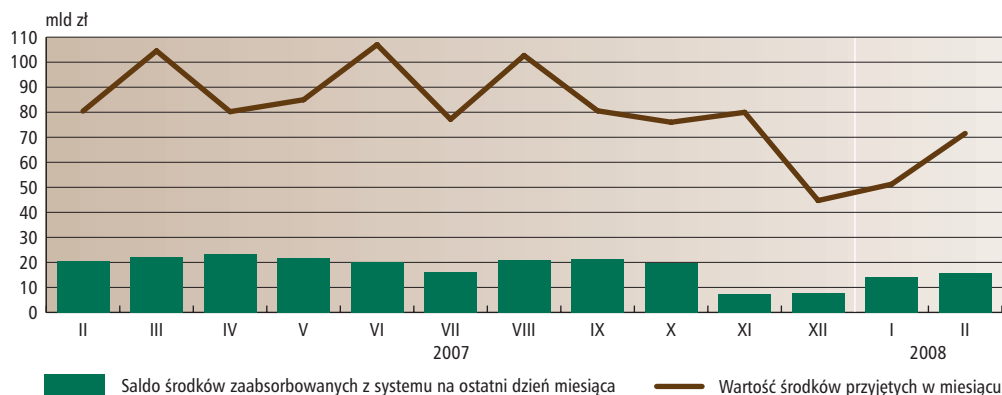

5

Wykres 5. Kształtowanie się stóp oprocentowania stanów depozytów i kredytów złotych na tle stopy lombardowej NBP w okresie luty 2005 r. – luty 2008 r.

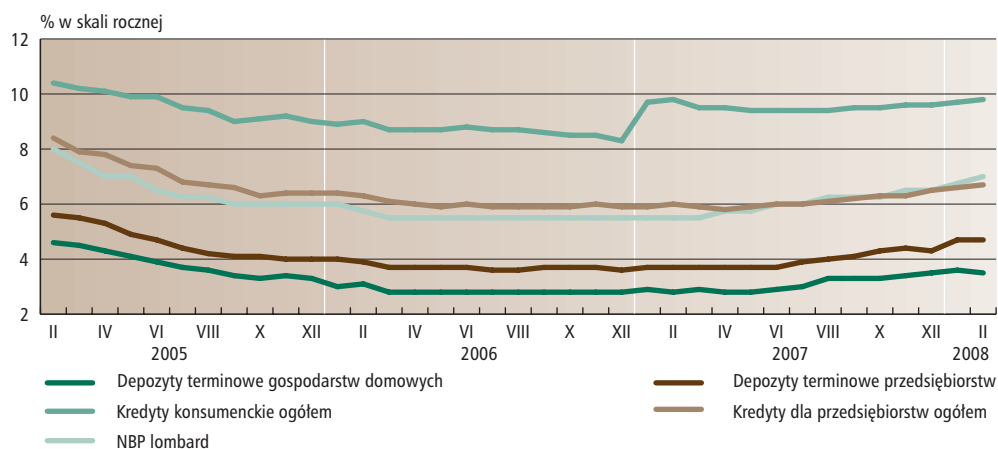

Wykres 6. Stopy procentowe T/N w okresie luty 2007 r. – luty 2008 r.

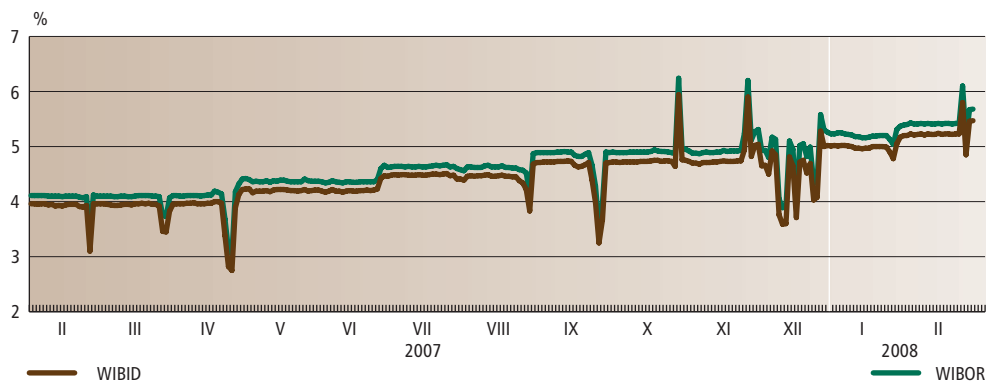

**Wykres 7. Kształtowanie się miesięcznych przyrostów procentowych agregatów pieniężnych na tle inflacji w okresie luty 2007 r. – luty 2008 r.**

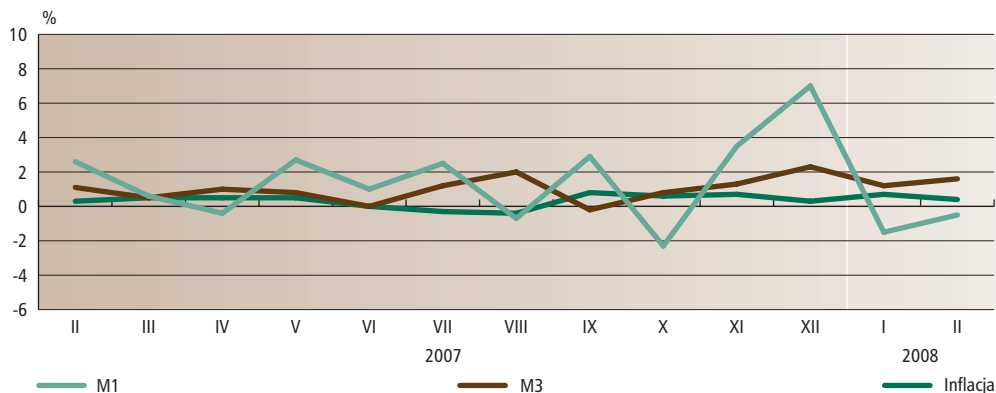

**Wykres 8. Kształtowanie się rocznych przyrostów procentowych agregatów pieniężnych na tle inflacji w okresie luty 2007 r. – luty 2008 r.**

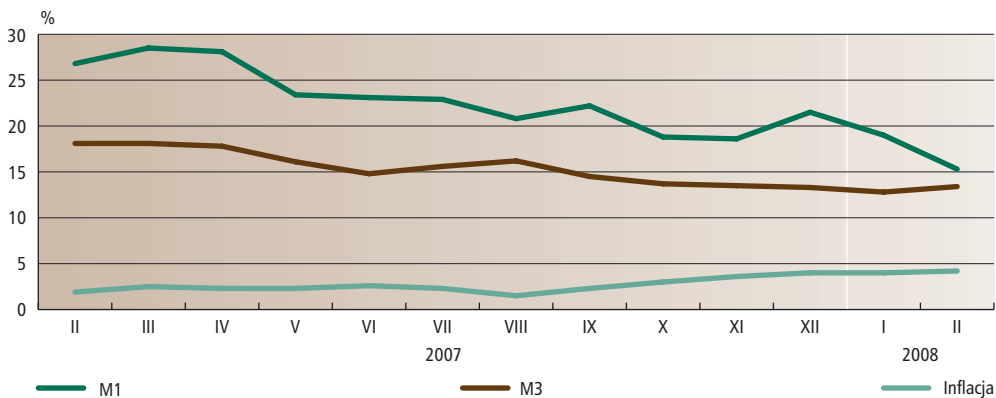

**Wykres 9. Kurs PLN do USD w okresie luty 2007 r. – luty 2008 r.**



Wykres 10. Kurs PLN do EUR w okresie luty 2007 r. – luty 2008 r.



5

Wykres 11. Składniki salda rachunku bieżącego

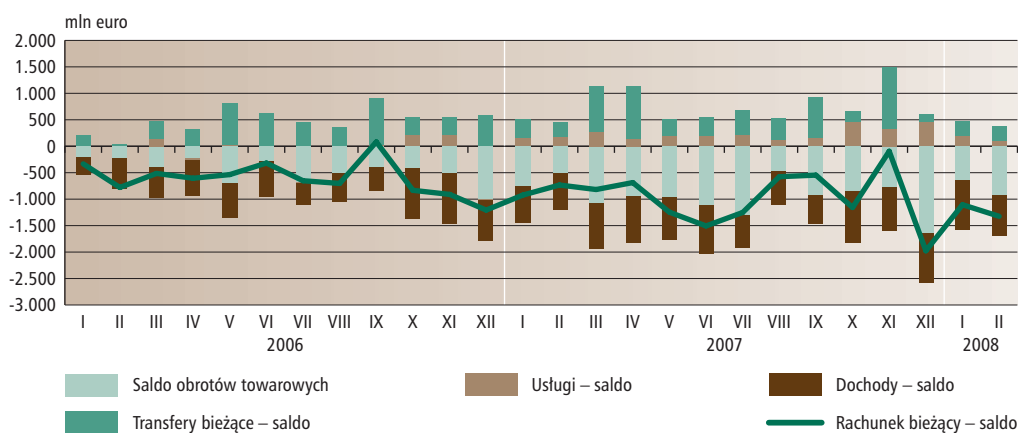

Wykres 12. Obroty towarowe

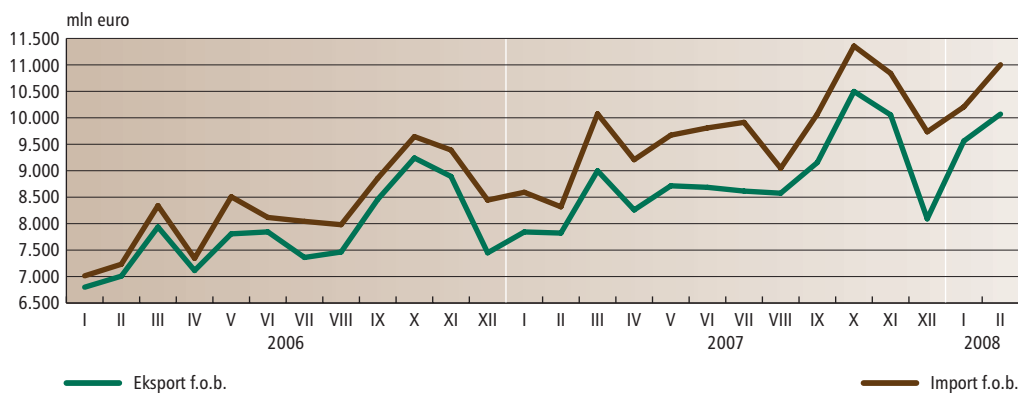

Wykres 13. Obroty usługowe

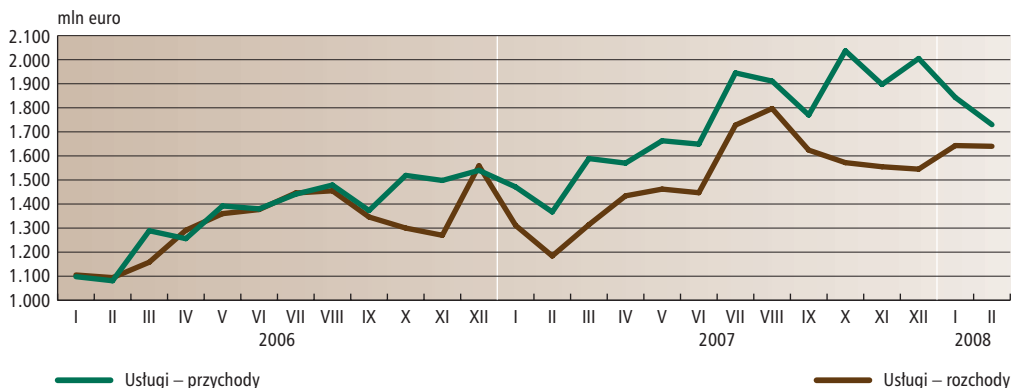

Wykres 14. Zagraniczne inwestycje w Polsce

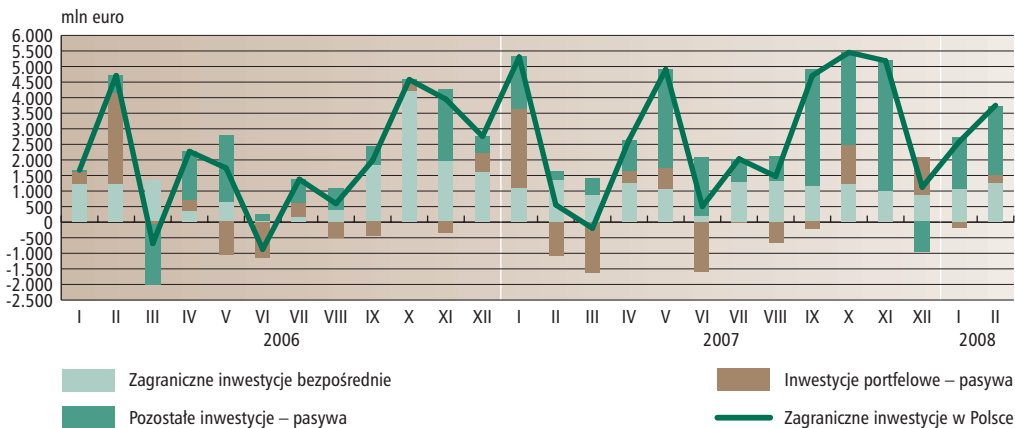

Wykres 15. Polskie inwestycje za granicą

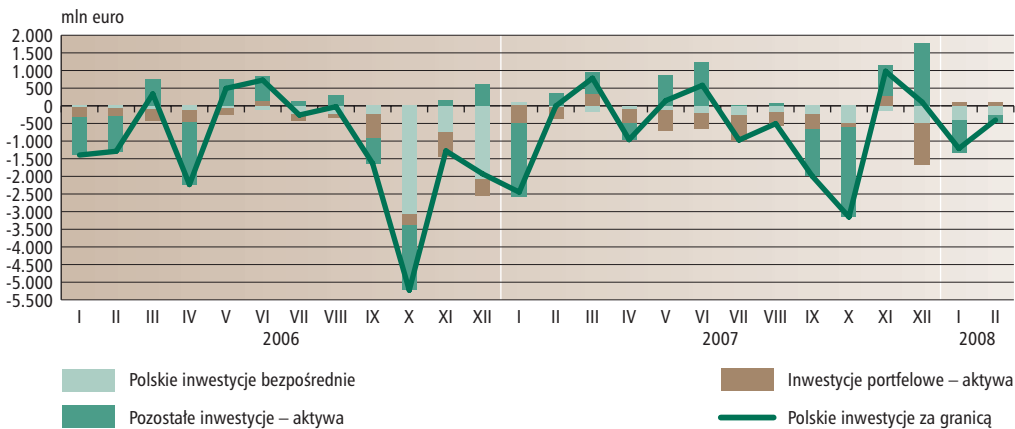

## 5.3. Szeregi czasowe

Tabela I. Pieniądz gotówkowy w obiegu (poza kasami monetarnych instytucji finansowych)

Okres	Dane surowe	Dane skorygowane	Wskaźnik sezonowy	Okres	Dane surowe	Dane skorygowane	Wskaźnik sezonowy	Okres	Dane surowe	Dane skorygowane	Wskaźnik sezonowy
	stan na koniec okresu				stan na koniec okresu				stan na koniec okresu		
	mln zł	mln zł			mln zł	mln zł			mln zł	mln zł	
	1	2	3		1	2	3		1	2	3
XII 2002	42.192,8	41.765,8	101,0	I 2005	49.742,7	51.429,0	96,7	I 2007	67.622,8	69.636,0	97,1
I 2003	41.620,9	43.223,6	96,3	II	50.487,9	51.745,3	97,6	II	68.617,2	70.366,4	97,5
II	42.744,5	43.847,7	97,5	III	51.383,4	51.929,2	98,9	III	70.214,9	71.022,0	98,9
III	44.160,7	44.646,5	98,9	IV	53.248,7	52.422,6	101,6	IV	71.954,4	70.917,5	101,5
IV	45.947,1	45.290,9	101,4	V	52.899,3	52.990,1	99,8	V	71.457,0	71.638,7	99,7
V	46.056,1	46.232,7	99,6	VI	53.844,3	53.185,2	101,2	VI	73.442,1	72.568,2	101,2
VI	47.378,4	46.731,7	101,4	VII	55.264,3	54.158,6	102,0	VII	73.719,0	72.240,1	102,0
VII	47.562,7	46.628,2	102,0	VIII	55.246,0	54.446,0	101,5	VIII	75.105,6	74.075,6	101,4
VIII	48.679,0	47.966,0	101,5	IX	55.346,0	54.984,8	100,7	IX	75.755,9	75.123,2	100,8
IX	48.641,0	48.350,9	100,6	X	55.783,4	55.665,7	100,2	X	75.615,0	75.513,4	100,1
X	49.189,0	49.011,6	100,4	XI	55.881,5	56.329,6	99,2	XI	75.498,5	76.163,1	99,1
XI	49.774,3	50.140,5	99,3	XII	57.154,7	56.855,7	100,5	XII	77.188,6	76.823,2	100,5
XII	49.417,0	49.040,2	100,8	I 2006	55.346,9	57.061,0	97,0	I 2008	75.469,2	77.719,2	97,1
I 2004	48.529,7	50.282,0	96,5	II	56.321,5	57.709,0	97,6	II	76.088,5	78.123,7	97,4
II	49.604,2	50.817,6	97,6	III	58.408,3	59.075,2	98,9				
III	49.906,0	50.448,2	98,9	IV	61.253,1	60.359,0	101,5				
IV	51.467,9	50.700,7	101,5	V	61.158,2	61.301,1	99,8				
V	50.214,4	50.337,2	99,8	VI	64.212,1	63.453,6	101,2				
VI	50.524,9	49.895,0	101,3	VII	64.892,0	63.605,9	102,0				
VII	50.993,4	49.987,6	102,0	VIII	64.944,9	64.038,6	101,4				
VIII	50.932,9	50.185,4	101,5	IX	66.192,8	65.683,5	100,8				
IX	50.201,8	49.921,6	100,6	X	66.311,6	66.191,4	100,2				
X	50.539,2	50.408,1	100,3	XI	66.033,6	66.587,7	99,2				
XI	50.076,2	50.476,1	99,2	XII	68.767,7	68.421,6	100,5				
XII	50.775,6	50.481,6	100,6								

5

Wykres I.1. Pieniądz gotówkowy w obiegu (poza kasami monetarnych instytucji finansowych) – dane surowe i skorygowane sezonowo

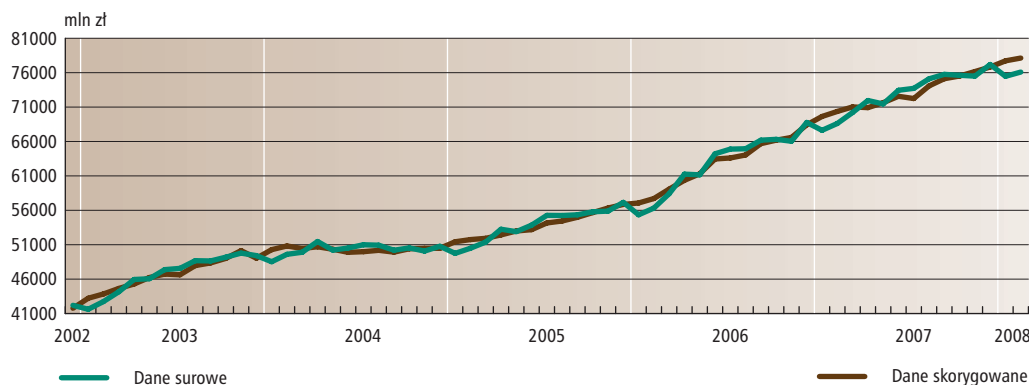

Wykres I.2. Pieniądz gotówkowy w obiegu (poza kasami monetarnych instytucji finansowych) – wskaźnik sezonowy



Tabela II. Pieniądz M1

Okres	Dane surowe*	Dane skorygowane*	Wskaźnik sezonowy	Okres	Dane surowe*	Dane skorygowane*	Wskaźnik sezonowy	Okres	Dane surowe*	Dane skorygowane*	Wskaźnik sezonowy
	stan na koniec okresu				stan na koniec okresu				stan na koniec okresu		
	mln zł	mln zł			mln zł	mln zł			mln zł	mln zł	
	1	2	3		1	2	3		1	2	3
XII 2002	140.774,9	136.732,5	103,0	I 2005	179.444,1	182.481,3	98,3	I 2007	277.433,8	278.930,8	99,5
I 2003	134.186,1	137.628,3	97,5	II	185.595,9	186.274,9	99,6	II	284.706,5	283.865,9	100,3
II	137.583,0	139.156,8	98,9	III	189.897,5	190.279,7	99,8	III	286.465,8	287.226,2	99,7
III	140.974,7	141.983,5	99,3	IV	185.688,7	190.502,1	97,5	IV	285.350,5	292.542,1	97,5
IV	135.464,7	139.150,4	97,4	V	199.174,3	198.014,9	100,6	V	293.062,0	290.597,9	100,8
V	142.846,1	142.945,2	99,9	VI	198.995,2	196.473,1	101,3	VI	295.882,0	293.942,9	100,7
VI	151.227,0	148.399,4	101,9	VII	197.210,9	196.318,5	100,5	VII	303.226,6	302.406,9	100,3
VII	151.855,9	150.740,4	100,7	VIII	204.548,7	204.275,9	100,1	VIII	301.053,3	301.230,3	99,9
VIII	153.307,6	152.634,8	100,4	IX	203.606,7	203.916,7	99,8	IX	309.745,6	310.565,1	99,7
IX	156.679,6	156.303,6	100,2	X	207.584,2	209.727,0	99,0	X	302.668,1	306.775,1	98,7
X	156.265,6	157.021,9	99,5	XI	214.577,2	213.485,2	100,5	XI	313.377,2	312.945,7	100,1
XI	161.242,4	159.929,1	100,8	XII	220.639,0	215.496,4	102,4	XII	335.278,0	327.451,6	102,4
XII	163.158,9	158.918,1	102,7	I 2006	217.345,6	219.573,5	99,0	I 2008	330.358,4	331.468,0	99,7
I 2004	157.691,4	161.187,2	97,8	II	224.478,7	224.360,3	100,1	II	328.719,4	327.367,3	100,4
II	161.359,2	162.496,4	99,3	III	222.772,8	223.251,5	99,8				
III	166.399,6	167.005,3	99,6	IV	222.679,1	228.352,3	97,5				
IV	165.358,1	169.913,8	97,3	V	237.369,4	235.721,6	100,7				
V	170.058,1	169.634,6	100,2	VI	240.177,1	238.072,2	100,9				
VI	173.931,5	171.146,9	101,6	VII	246.683,8	245.857,3	100,3				
VII	168.592,1	167.632,6	100,6	VIII	248.995,3	249.046,9	100,0				
VIII	174.089,2	173.615,9	100,3	IX	253.299,6	253.806,1	99,8				
IX	174.745,3	174.684,7	100,0	X	254.663,8	257.798,2	98,8				
X	187.770,6	189.263,1	99,2	XI	264.100,3	263.348,6	100,3				
XI	181.397,5	180.184,2	100,7	XII	275.830,9	269.397,9	102,4				
XII	181.975,8	177.651,3	102,4								

\* Dane zmienione do wcześniej publikowanych – patrz uwagi metodyczne.

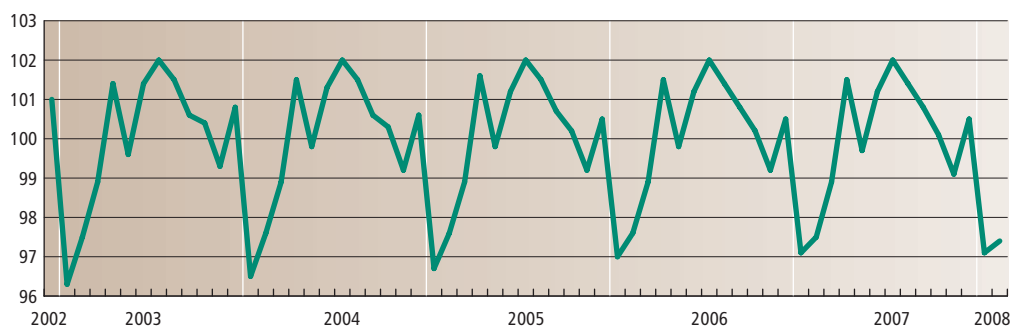

Wykres II.1. Pieniądz M1 – dane surowe i skorygowane sezonowo

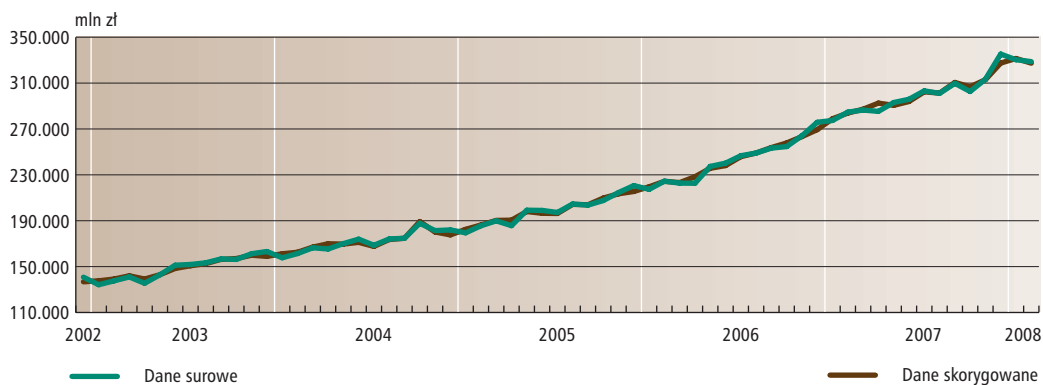

Wykres II.2. Pieniądz M1 – wskaźnik sezonowy



Tabela III. Pieniądz M3

Okres	Dane surowe*		Wskaźnik sezonowy	Okres	Dane surowe*		Wskaźnik sezonowy	Okres	Dane surowe*		Wskaźnik sezonowy
	stan na koniec okresu				stan na koniec okresu				stan na koniec okresu		
	mln zł	mln zł			mln zł	mln zł			mln zł	mln zł	
	1	2	3		1	2	3		1	2	3
XII 2002	326.124,9	323.709,2	100,7	I 2005	377.241,5	379.740,4	99,3	I 2007	503.574,8	504.531,6	99,8
I 2003	322.118,6	325.164,0	99,1	II	382.293,9	383.294,4	99,7	II	509.351,7	509.259,8	100,0
II	325.695,5	326.834,7	99,7	III	391.189,6	392.152,4	99,8	III	511.981,7	513.260,3	99,8
III	325.677,6	326.834,4	99,6	IV	397.675,7	398.377,2	99,8	IV	517.000,5	517.209,5	100,0
IV	325.293,9	327.088,6	99,5	V	405.254,2	403.274,8	100,5	V	521.236,7	518.381,5	100,6
V	328.456,7	327.995,4	100,1	VI	404.867,3	403.381,9	100,4	VI	521.382,1	520.030,7	100,3
VI	331.497,6	330.862,6	100,2	VII	403.396,1	404.753,2	99,7	VII	527.692,0	530.591,7	99,5
VII	331.794,9	331.851,1	100,0	VIII	409.919,7	410.506,3	99,9	VIII	538.040,6	539.492,2	99,7
VIII	333.651,9	333.387,4	100,1	IX	414.133,8	414.735,0	99,9	IX	537.327,3	538.817,6	99,7
IX	335.817,5	335.649,8	100,0	X	422.359,7	420.083,9	100,5	X	541.941,4	539.761,4	100,4
X	341.353,4	338.654,7	100,8	XI	421.697,3	422.380,9	99,8	XI	548.955,3	550.505,5	99,7
XI	341.323,2	341.201,4	100,0	XII	427.125,4	424.920,5	100,5	XII	561.653,7	559.296,4	100,4
XII	345.144,8	343.036,1	100,6	I 2006	422.119,8	423.643,8	99,6	I 2008	568.643,0	569.375,7	99,9
I 2004	340.153,3	342.918,7	99,2	II	431.534,0	431.930,0	99,9	II	577.954,3	577.663,2	100,1
II	343.657,2	344.700,0	99,7	III	433.718,5	434.871,6	99,7				
III	345.881,0	347.008,7	99,7	IV	438.928,5	439.337,7	99,9				
IV	354.586,4	355.930,5	99,6	V	449.313,8	447.088,0	100,5				
V	350.766,9	349.624,2	100,3	VI	454.377,1	453.011,7	100,3				
VI	356.641,3	355.667,5	100,3	VII	456.525,5	458.756,3	99,5				
VII	356.086,2	356.752,8	99,8	VIII	463.246,5	464.335,0	99,8				
VIII	360.115,1	360.205,0	100,0	IX	469.492,1	470.588,2	99,8				
IX	360.297,6	360.461,8	100,0	X	476.372,1	474.150,7	100,5				
X	379.604,4	377.107,3	100,7	XI	483.261,4	484.344,1	99,8				
XI	365.982,2	366.405,2	99,9	XII	495.309,5	492.975,5	100,5				
XII	377.534,5	375.562,8	100,5								

\* Dane zmienione do wcześniej publikowanych – patrz uwagi metodyczne.

Wykres III.1. Pieniądz M3 – dane surowe i skorygowane sezonowo

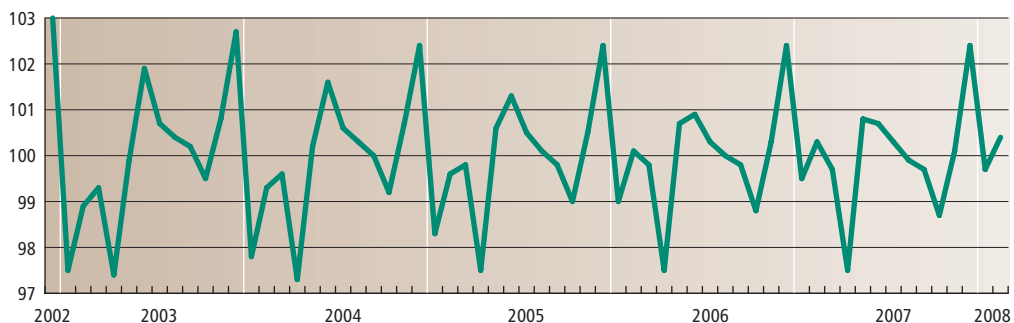
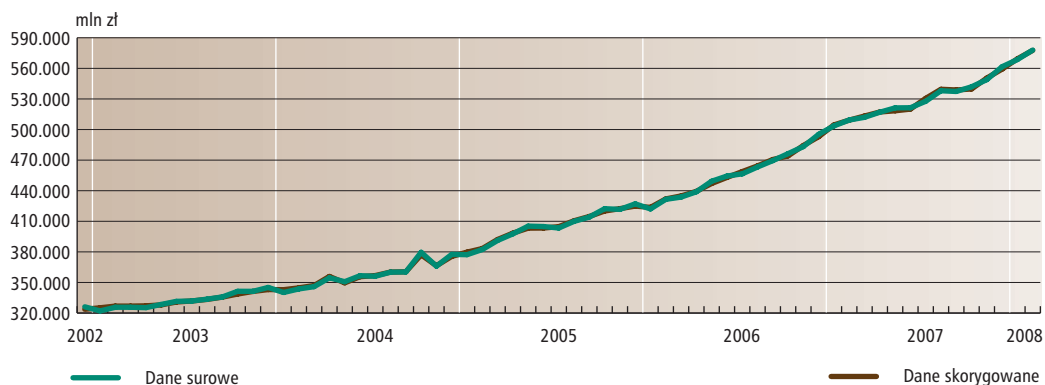

Wykres III.2. Pieniądz M3 – wskaźnik sezonowy





Tabela IV. Depozyty sektorów krajowych w monetarnych instytucjach finansowych

Okres	Dane surowe		Wskaźnik sezonowy	Okres	Dane surowe		Wskaźnik sezonowy	Okres	Dane surowe		Wskaźnik sezonowy
	stan na koniec okresu				stan na koniec okresu				stan na koniec okresu		
	mln zł	mln zł			mln zł	mln zł			mln zł	mln zł	
	1	2	3		1	2	3		1	2	3
XII 2002	298.732,1	294.971,2	101,3	I 2005	327.782,4	329.193,7	99,6	I 2007	428.265,8	428.519,9	99,9
I 2003	294.788,6	296.284,1	99,5	II	332.359,8	331.985,7	100,1	II	434.619,0	432.698,3	100,4
II	297.111,9	297.080,2	100,0	III	340.414,5	340.332,2	100,0	III	434.972,7	434.668,7	100,1
III	295.584,3	295.985,2	99,9	IV	343.602,8	344.904,5	99,6	IV	438.024,3	438.711,5	99,8
IV	292.613,4	295.066,9	99,2	V	350.764,5	350.264,4	100,1	V	440.823,0	440.009,0	100,2
V	295.513,6	295.873,8	99,9	VI	347.930,1	347.952,3	100,0	VI	440.665,2	441.470,4	99,8
VI	297.332,7	297.546,1	99,9	VII	347.220,7	349.441,4	99,4	VII	444.763,0	448.624,9	99,1
VII	297.266,0	298.309,4	99,7	VIII	353.402,5	353.885,8	99,9	VIII	453.637,0	454.250,9	99,9
VIII	298.011,5	298.303,4	99,9	IX	357.513,7	357.933,2	99,9	IX	454.724,3	455.753,0	99,8
IX	300.053,7	300.352,1	99,9	X	362.398,6	360.600,1	100,5	X	459.351,0	458.009,0	100,3
X	305.587,1	303.461,3	100,7	XI	363.465,6	363.644,2	100,0	XI	467.576,1	468.521,9	99,8
XI	305.271,8	304.622,1	100,2	XII	368.269,3	365.525,9	100,8	XII	479.275,8	476.332,4	100,6
XII	308.934,3	305.738,0	101,0	I 2006	365.055,0	365.804,6	99,8	I 2008	487.771,6	487.804,5	100,0
I 2004	303.736,9	305.225,6	99,5	II	370.775,8	369.605,1	100,3	II	496.788,1	494.311,0	100,5
II	305.809,0	305.626,4	100,1	III	372.463,9	372.355,9	100,0				
III	307.192,2	307.452,4	99,9	IV	374.041,4	374.947,1	99,8				
IV	314.260,1	316.226,0	99,4	V	382.266,7	381.704,0	100,1				
V	311.829,9	311.851,9	100,0	VI	386.138,0	386.613,2	99,9				
VI	314.859,0	314.974,4	100,0	VII	387.791,2	390.901,8	99,2				
VII	313.262,2	314.799,1	99,5	VIII	393.717,2	394.263,8	99,9				
VIII	317.181,4	317.570,5	99,9	IX	397.946,2	398.707,9	99,8				
IX	317.091,5	317.349,2	99,9	X	402.541,4	401.001,6	100,4				
X	335.916,9	333.913,2	100,6	XI	407.982,5	408.514,7	99,9				
XI	321.017,7	320.887,0	100,0	XII	420.206,2	417.377,1	100,7				
XII	329.174,2	326.426,2	100,8								

Wykres IV.1. Depozyty sektorów krajowych w monetarnych instytucjach finansowych – dane surowe i skorygowane sezonowo

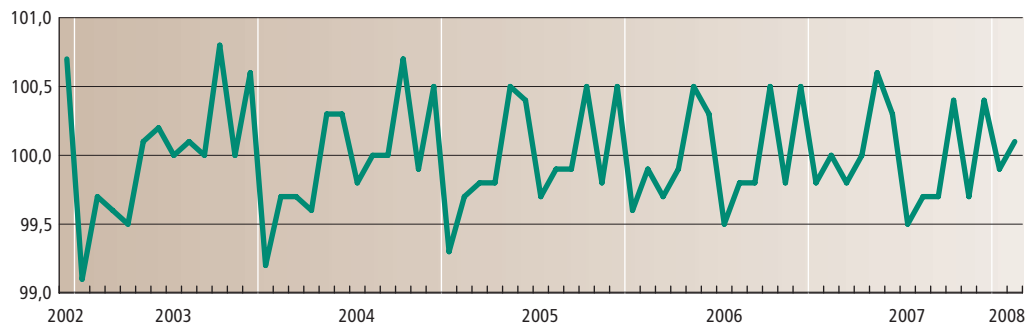
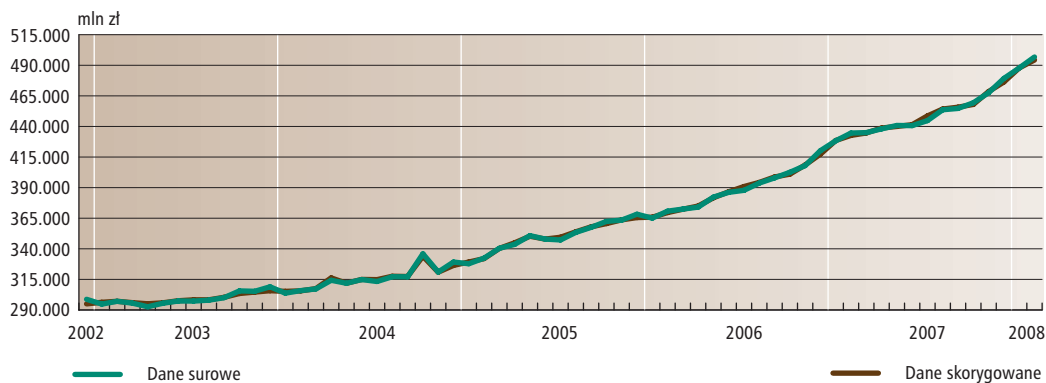

Wykres IV.2. Depozyty sektorów krajowych w monetarnych instytucjach finansowych – wskaźnik sezonowy



Tabela V. Depozyty gospodarstw domowych w monetarnych instytucjach finansowych

Okres	Dane surowe	Dane skorygowane	Wskaźnik sezonowy	Okres	Dane surowe	Dane skorygowane	Wskaźnik sezonowy	Okres	Dane surowe	Dane skorygowane	Wskaźnik sezonowy
	stan na koniec okresu				stan na koniec okresu				stan na koniec okresu		
	mln zł	mln zł			mln zł	mln zł			mln zł	mln zł	
	1	2	3		1	2	3		1	2	3
XII 2002	213.401,6	214.013,8	99,7	I 2005	212.393,5	211.539,0	100,4	I 2007	246.234,2	244.268,4	100,8
I 2003	212.179,6	211.804,6	100,2	II	214.511,5	212.421,1	101,0	II	248.854,0	245.536,8	101,4
II	213.723,4	212.176,3	100,7	III	217.723,2	215.360,4	101,1	III	247.429,3	244.718,3	101,1
III	213.499,8	211.731,6	100,8	IV	218.995,3	218.008,1	100,5	IV	245.193,3	244.079,4	100,5
IV	210.784,5	210.325,2	100,2	V	217.733,3	218.464,0	99,7	V	242.682,2	243.892,6	99,5
V	209.207,6	209.805,9	99,7	VI	218.660,1	219.276,5	99,7	VI	243.217,5	244.397,3	99,5
VI	209.161,0	209.623,7	99,8	VII	219.783,6	220.487,9	99,7	VII	243.983,3	245.350,5	99,4
VII	208.697,0	208.635,3	100,0	VIII	220.063,2	220.302,8	99,9	VIII	249.563,5	249.998,9	99,8
VIII	208.403,2	208.342,9	100,0	IX	218.459,9	219.300,5	99,6	IX	251.147,3	252.166,6	99,6
IX	207.869,3	208.416,2	99,7	X	219.827,5	221.374,3	99,3	X	251.425,3	253.597,6	99,1
X	208.483,0	209.296,8	99,6	XI	219.769,0	222.023,8	99,0	XI	256.454,9	259.412,2	98,9
XI	208.448,4	210.225,9	99,2	XII	223.269,4	223.014,8	100,1	XII	267.163,6	266.446,3	100,3
XII	209.929,5	210.376,8	99,8	I 2006	222.920,6	221.434,6	100,7	I 2008	279.797,4	277.504,8	100,8
I 2004	209.597,7	209.006,2	100,3	II	223.938,0	221.184,8	101,2	II	285.475,6	281.716,1	101,3
II	211.123,9	209.328,8	100,9	III	227.174,5	224.749,4	101,1				
III	208.890,3	206.906,4	101,0	IV	225.932,5	224.946,9	100,4				
IV	207.558,2	206.890,3	100,3	V	226.565,3	227.601,4	99,5				
V	205.505,9	206.162,5	99,7	VI	231.441,8	232.418,5	99,6				
VI	205.153,2	205.663,5	99,8	VII	231.222,6	232.371,2	99,5				
VII	204.882,6	205.172,1	99,9	VIII	233.299,7	233.656,0	99,8				
VIII	205.626,6	205.701,6	100,0	IX	234.968,8	235.908,1	99,6				
IX	205.250,0	205.945,0	99,7	X	235.099,1	236.991,8	99,2				
X	208.191,6	209.414,5	99,4	XI	234.193,4	236.764,3	98,9				
XI	203.028,1	205.012,8	99,0	XII	242.627,9	242.056,1	100,2				
XII	207.178,7	207.325,4	99,9								

Wykres V.1. Depozyty gospodarstw domowych w monetarnych instytucjach finansowych – dane surowe i skorygowane sezonowo

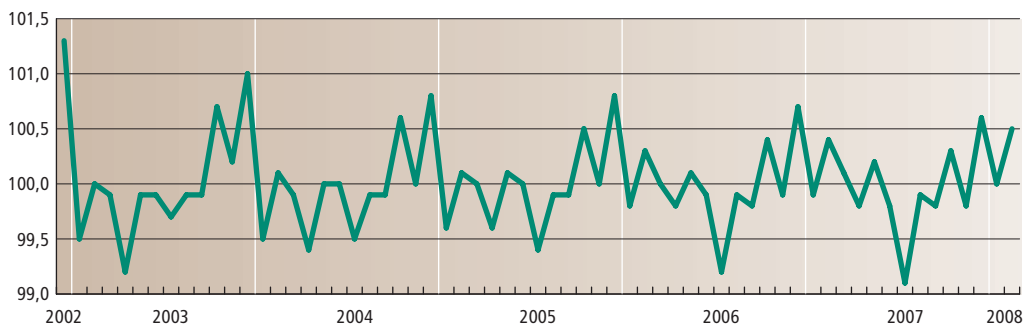
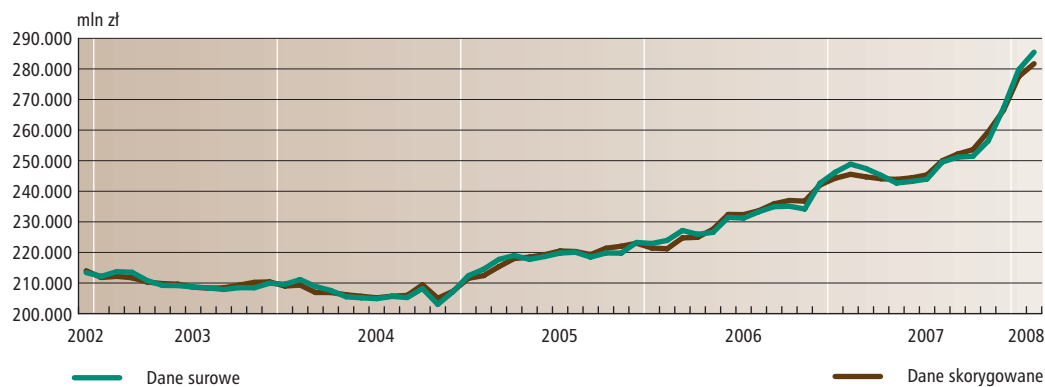

Wykres V.2. Depozyty gospodarstw domowych w monetarnych instytucjach finansowych – wskaźnik sezonowy



Tabela VI. Depozyty przedsiębiorstw w monetarnych instytucjach finansowych

Okres	Dane surowe		Wskaźnik sezonowy	Okres	Dane surowe		Wskaźnik sezonowy	Okres	Dane surowe		Wskaźnik sezonowy
	stan na koniec okresu				stan na koniec okresu				stan na koniec okresu		
	mln zł	mln zł			mln zł	mln zł			mln zł	mln zł	
	1	2	3		1	2	3		1	2	3
XII 2002	55.669,5	51.317,7	108,5	I 2005	79.773,9	80.257,9	99,4	I 2007	125.487,8	125.724,5	99,8
I 2003	52.938,0	53.163,8	99,6	II	79.203,5	81.073,1	97,7	II	127.506,3	129.323,0	98,6
II	52.357,4	54.116,7	96,7	III	83.097,3	85.351,7	97,4	III	126.744,0	129.792,6	97,7
III	52.150,6	53.528,8	97,4	IV	83.105,0	85.537,5	97,2	IV	128.114,5	131.255,7	97,6
IV	52.565,3	54.593,1	96,3	V	84.823,8	85.232,0	99,5	V	130.546,0	131.045,4	99,6
V	55.388,8	55.961,8	99,0	VI	86.884,0	86.795,8	100,1	VI	130.240,9	130.602,8	99,7
VI	57.378,1	57.624,2	99,6	VII	84.534,8	85.209,0	99,2	VII	132.180,4	133.524,9	99,0
VII	57.577,6	57.781,7	99,6	VIII	89.407,9	89.467,6	99,9	VIII	135.080,4	134.917,2	100,1
VIII	58.240,3	58.483,3	99,6	IX	94.078,5	93.648,9	100,5	IX	133.544,8	133.217,9	100,2
IX	61.494,0	61.322,7	100,3	X	96.407,7	94.675,8	101,8	X	137.132,1	135.449,6	101,2
X	65.001,8	63.239,2	102,8	XI	95.741,1	94.806,7	101,0	XI	141.036,1	139.473,1	101,1
XI	64.673,5	64.069,9	100,9	XII	100.576,7	95.199,9	105,6	XII	144.319,0	137.654,1	104,8
XII	69.386,5	64.601,8	107,4	I 2006	96.951,3	97.334,5	99,6	I 2008	139.677,0	139.699,5	100,0
I 2004	64.605,3	64.973,6	99,4	II	97.677,4	99.425,0	98,2	II	137.672,3	139.292,0	98,8
II	64.087,6	65.927,0	97,2	III	97.855,1	100.364,6	97,5				
III	67.040,8	68.917,8	97,3	IV	98.472,1	101.045,8	97,5				
IV	73.306,9	75.733,5	96,8	V	104.811,5	105.280,3	99,6				
V	72.354,4	72.882,2	99,3	VI	105.655,8	105.752,3	99,9				
VI	76.348,4	76.415,5	99,9	VII	106.722,8	107.773,8	99,0				
VII	75.037,3	75.510,8	99,4	VIII	109.895,0	109.811,2	100,1				
VIII	77.737,7	77.964,4	99,7	IX	112.209,6	111.864,6	100,3				
IX	77.514,1	77.155,4	100,5	X	115.037,7	113.405,7	101,4				
X	79.055,3	77.216,3	102,4	XI	118.146,9	116.835,1	101,1				
XI	79.497,7	78.792,6	100,9	XII	126.516,7	120.321,2	105,1				
XII	85.925,1	80.774,9	106,4								



Wykres VI.1. Depozyty przedsiębiorstw w monetarnych instytucjach finansowych – dane surowe i skorygowane sezonowo

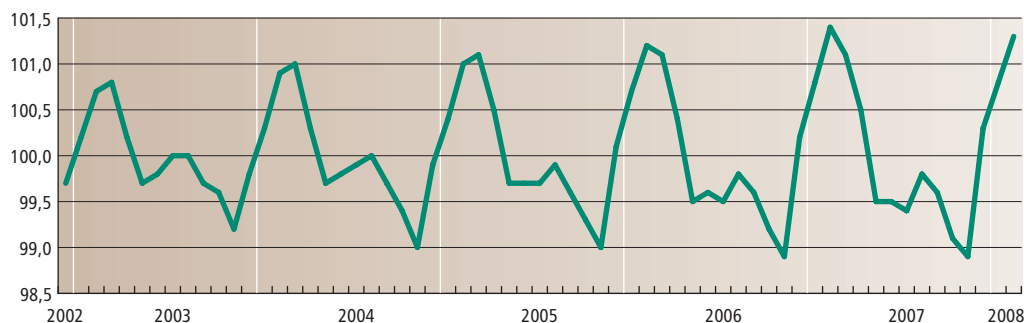
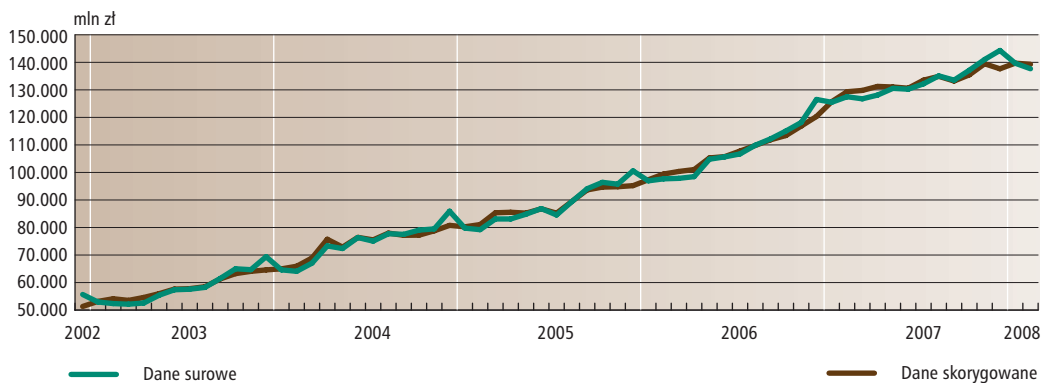

Wykres VI.2. Depozyty przedsiębiorstw w monetarnych instytucjach finansowych – wskaźnik sezonowy



Tabela VII. Należności monetarnych instytucji finansowych od sektorów krajowych

Okres	Dane surowe	Dane skorygowane	Wskaźnik sezonowy	Okres	Dane surowe	Dane skorygowane	Wskaźnik sezonowy	Okres	Dane surowe	Dane skorygowane	Wskaźnik sezonowy
	stan na koniec okresu				stan na koniec okresu				stan na koniec okresu		
	mln zł	mln zł			mln zł	mln zł			mln zł	mln zł	
	1	2	3		1	2	3		1	2	3
XII 2002	230.898,6	232.136,8	99,5	I 2005	263.359,3	264.363,7	99,6	I 2007	370.806,4	371.607,0	99,8
I 2003	233.687,7	234.266,6	99,8	II	262.656,2	264.738,6	99,2	II	377.196,6	380.668,5	99,1
II	235.115,4	236.205,9	99,5	III	268.033,8	269.135,4	99,6	III	386.234,1	388.123,0	99,5
III	238.403,8	240.037,4	99,3	IV	275.300,9	275.943,1	99,8	IV	395.907,5	396.315,6	99,9
IV	237.052,4	238.674,9	99,3	V	280.979,9	281.416,6	99,8	V	405.673,9	405.582,9	100,0
V	238.290,6	240.059,3	99,3	VI	277.384,2	277.319,1	100,0	VI	415.563,5	415.461,8	100,0
VI	240.113,4	240.334,7	99,9	VII	278.736,6	280.025,1	99,5	VII	427.464,3	429.780,6	99,5
VII	241.321,6	241.887,3	99,8	VIII	282.911,1	282.393,9	100,2	VIII	437.509,9	436.335,2	100,3
VIII	242.719,0	242.376,3	100,1	IX	286.153,5	283.876,8	100,8	IX	446.555,9	443.607,8	100,7
IX	246.293,4	243.556,2	101,1	X	291.087,1	288.180,4	101,0	X	454.205,6	450.405,5	100,8
X	250.106,9	247.042,3	101,2	XI	295.443,0	292.563,5	101,0	XI	462.758,0	458.818,4	100,9
XI	252.846,6	250.090,8	101,1	XII	292.858,2	294.479,1	99,4	XII	469.139,2	471.666,0	99,5
XII	250.170,8	251.728,1	99,4	I 2006	296.297,6	297.075,5	99,7	I 2008	482.927,6	484.051,8	99,8
I 2004	251.599,4	252.428,2	99,7	II	298.525,1	301.056,9	99,2	II	488.860,9	493.799,5	99,0
II	253.591,2	255.162,2	99,4	III	304.881,6	306.297,2	99,5				
III	252.959,5	254.314,7	99,5	IV	308.847,4	309.375,0	99,8				
IV	257.824,4	258.976,0	99,6	V	315.940,2	316.095,6	100,0				
V	253.143,3	254.283,5	99,6	VI	321.915,9	321.891,5	100,0				
VI	254.263,1	254.436,0	99,9	VII	325.220,3	326.973,7	99,5				
VII	252.140,4	253.003,3	99,7	VIII	333.807,8	333.073,4	100,2				
VIII	255.613,3	255.188,0	100,2	IX	340.712,8	338.313,7	100,7				
IX	257.129,3	254.751,2	100,9	X	347.540,8	344.355,0	100,9				
X	275.152,8	272.180,8	101,1	XI	355.862,6	352.608,2	100,9				
XI	264.235,0	261.577,8	101,0	XII	360.980,9	362.871,8	99,5				
XII	257.809,4	259.457,1	99,4								

5

Wykres VII.1. Należności monetarnych instytucji finansowych od sektorów krajowych – dane surowe i skorygowane sezonowo

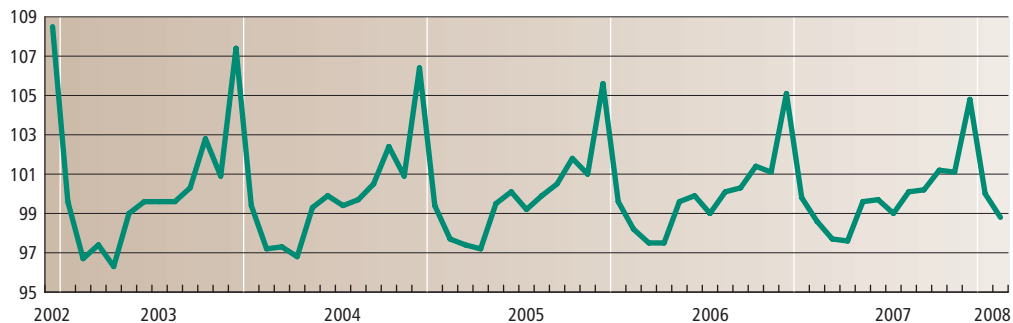
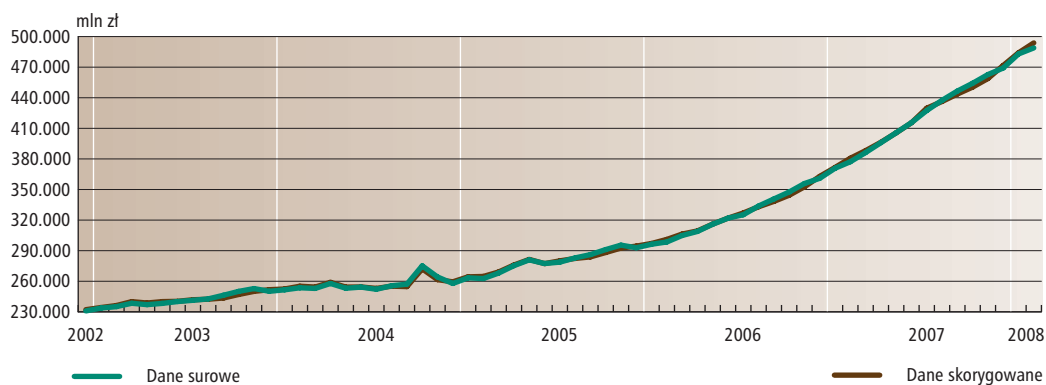

Wykres VII.2. Należności monetarnych instytucji finansowych od sektorów krajowych – wskaźnik sezonowy



Tabela VIII. Należności monetarnych instytucji finansowych od gospodarstw domowych

Okres	Dane surowe	Dane skorygowane	Wskaźnik sezonowy	Okres	Dane surowe	Dane skorygowane	Wskaźnik sezonowy	Okres	Dane surowe	Dane skorygowane	Wskaźnik sezonowy
	stan na koniec okresu				stan na koniec okresu				stan na koniec okresu		
	mln zł	mln zł			mln zł	mln zł			mln zł	mln zł	
	1	2	3		1	2	3		1	2	3
XII 2002	86.930,3	86.868,9	100,1	I 2005	115.693,5	116.464,0	99,3	I 2007	194.197,5	195.043,8	99,6
I 2003	87.278,6	87.956,9	99,2	II	115.128,5	117.494,0	98,0	II	197.113,9	201.173,2	98,0
II	87.455,0	89.063,3	98,2	III	117.929,6	119.074,5	99,0	III	203.729,4	206.369,7	98,7
III	89.216,0	89.952,0	99,2	IV	123.841,8	124.191,8	99,7	IV	209.429,0	210.219,7	99,6
IV	88.773,0	89.148,3	99,6	V	129.970,1	129.682,9	100,2	V	216.825,3	216.324,6	100,2
V	90.144,4	90.264,7	99,9	VI	125.638,1	125.310,4	100,3	VI	222.800,5	222.149,4	100,3
VI	91.240,1	91.146,9	100,1	VII	128.775,1	128.829,9	100,0	VII	231.663,8	231.534,0	100,1
VII	92.031,1	91.868,5	100,2	VIII	131.819,7	131.293,9	100,4	VIII	239.445,5	237.876,1	100,7
VIII	92.993,8	92.636,2	100,4	IX	133.630,7	132.007,5	101,2	IX	244.721,9	242.158,3	101,1
IX	95.637,2	94.369,3	101,3	X	137.522,8	135.779,1	101,3	X	248.932,9	246.239,7	101,1
X	97.114,8	95.885,4	101,3	XI	139.544,1	138.676,6	100,6	XI	255.428,9	253.851,4	100,6
XI	98.156,4	97.600,5	100,6	XII	141.252,4	141.166,2	100,1	XII	259.956,5	260.000,6	100,0
XII	98.881,8	98.845,1	100,0	I 2006	142.626,2	143.323,5	99,5	I 2008	267.834,8	269.043,6	99,6
I 2004	99.430,2	100.129,6	99,3	II	142.708,4	145.581,9	98,0	II	271.896,2	277.675,1	97,9
II	100.087,4	102.020,8	98,1	III	147.908,1	149.727,9	98,8				
III	100.982,7	101.848,3	99,2	IV	150.786,1	151.351,2	99,6				
IV	104.515,9	104.883,2	99,6	V	156.722,5	156.391,5	100,2				
V	105.448,9	105.419,0	100,0	VI	161.834,4	161.400,4	100,3				
VI	106.126,6	105.967,5	100,2	VII	165.189,0	165.184,6	100,0				
VII	106.485,5	106.477,0	100,0	VIII	170.080,2	169.156,5	100,5				
VIII	108.496,1	108.096,7	100,4	IX	175.244,6	173.276,1	101,1				
IX	109.516,6	108.120,0	101,3	X	178.885,0	176.789,1	101,2				
X	125.216,9	123.628,5	101,3	XI	183.334,3	182.153,5	100,6				
XI	113.569,2	112.908,7	100,6	XII	188.462,0	188.399,5	100,0				
XII	112.071,3	112.070,8	100,0								



Wykres VIII.1. Należności monetarnych instytucji finansowych od gospodarstw domowych – dane surowe i skorygowane sezonowo

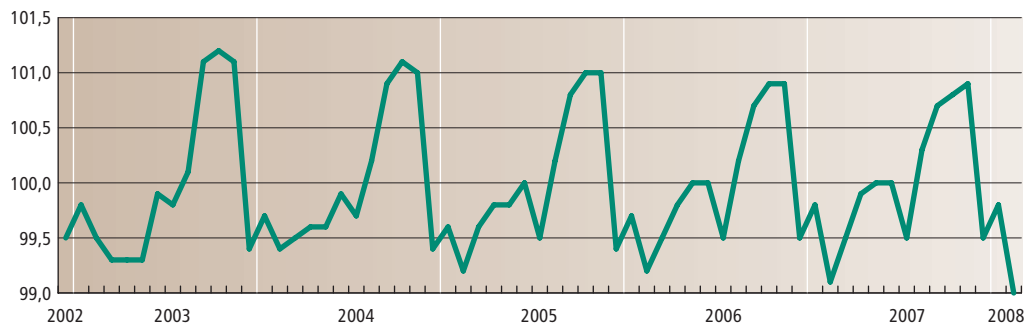
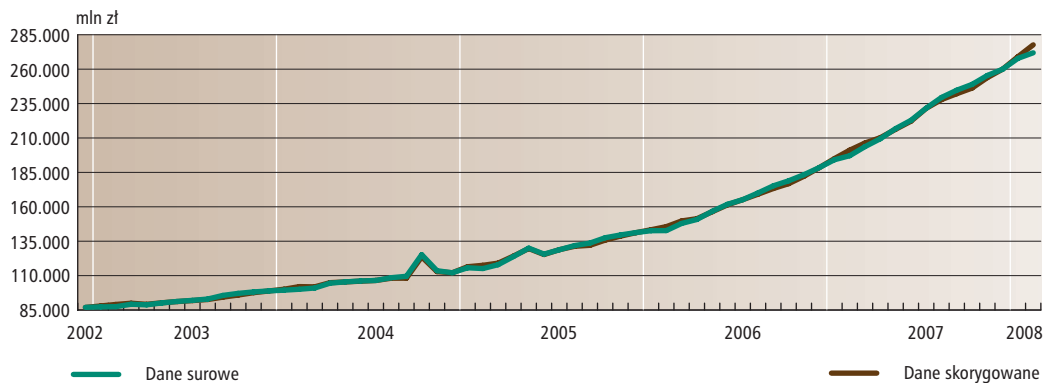

Wykres VIII.2. Należności monetarnych instytucji finansowych od gospodarstw domowych – wskaźnik sezonowy



Tabela IX. Należności monetarnych instytucji finansowych od przedsiębiorstw

Okres	Dane surowe	Dane skorygowane	Wskaźnik sezonowy	Okres	Dane surowe	Dane skorygowane	Wskaźnik sezonowy	Okres	Dane surowe	Dane skorygowane	Wskaźnik sezonowy
	stan na koniec okresu				stan na koniec okresu				stan na koniec okresu		
	mln zł	mln zł			mln zł	mln zł			mln zł	mln zł	
	1	2	3		1	2	3		1	2	3
XII 2002	121.881,0	123.773,2	98,5	I 2005	121.059,9	121.835,6	99,4	I 2007	141.719,9	142.561,4	99,4
I 2003	123.373,5	123.819,9	99,6	II	121.225,9	121.468,1	99,8	II	144.972,4	145.335,0	99,8
II	124.799,8	124.901,4	99,9	III	122.381,4	122.427,1	100,0	III	148.533,2	148.601,0	100,0
III	127.396,3	127.769,1	99,7	IV	124.082,8	123.770,4	100,3	IV	152.100,9	151.459,6	100,4
IV	125.682,9	125.952,6	99,8	V	124.313,8	124.540,3	99,8	V	153.679,5	153.743,9	100,0
V	125.930,5	126.813,3	99,3	VI	124.063,7	123.836,7	100,2	VI	158.810,6	158.446,7	100,2
VI	126.293,0	126.310,4	100,0	VII	123.697,5	123.571,0	100,1	VII	161.496,8	161.133,1	100,2
VII	125.548,9	125.803,9	99,8	VIII	123.534,4	123.296,3	100,2	VIII	164.351,6	164.072,9	100,2
VIII	126.228,4	125.909,8	100,3	IX	123.964,6	123.335,0	100,5	IX	168.666,6	167.916,5	100,4
IX	127.284,6	126.188,4	100,9	X	124.783,2	123.960,0	100,7	X	170.697,8	169.874,2	100,5
X	128.651,9	127.435,6	101,0	XI	125.041,6	124.073,9	100,8	XI	174.003,5	173.185,5	100,5
XI	130.014,7	128.506,6	101,2	XII	122.908,5	124.981,1	98,3	XII	173.387,4	176.282,8	98,4
XII	124.808,3	126.859,9	98,4	I 2006	124.995,3	125.762,3	99,4	I 2008	178.536,6	179.664,6	99,4
I 2004	126.966,9	127.647,6	99,5	II	126.589,4	126.832,1	99,8	II	181.189,3	181.776,3	99,7
II	127.779,0	127.932,7	99,9	III	126.874,2	126.948,4	99,9				
III	126.733,2	126.944,7	99,8	IV	128.139,6	127.698,9	100,3				
IV	126.849,3	126.831,1	100,0	V	129.315,0	129.440,7	99,9				
V	123.274,3	123.800,5	99,6	VI	130.042,5	129.779,8	100,2				
VI	123.095,5	122.990,9	100,1	VII	132.140,4	131.926,7	100,2				
VII	120.718,6	120.763,1	100,0	VIII	133.789,5	133.579,4	100,2				
VIII	122.314,4	122.048,4	100,2	IX	135.299,4	134.685,2	100,5				
IX	122.460,3	121.673,4	100,6	X	136.987,0	136.211,8	100,6				
X	123.232,9	122.287,9	100,8	XI	138.407,9	137.574,3	100,6				
XI	123.292,6	122.134,3	100,9	XII	139.749,8	142.079,7	98,4				
XII	119.867,7	121.959,7	98,3								

Wykres IX.1. Należności monetarnych instytucji finansowych od przedsiębiorstw – dane surowe i skorygowane sezonowo

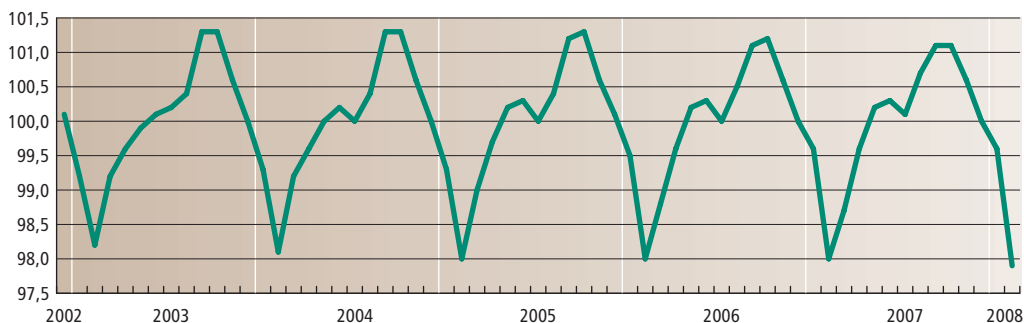
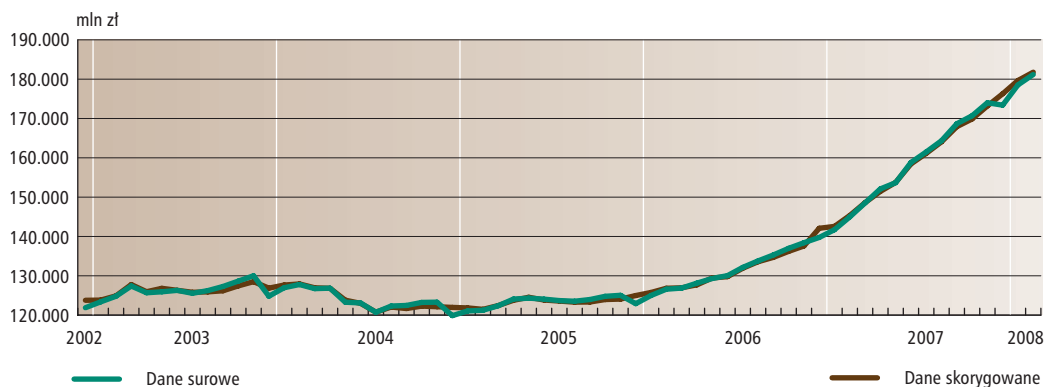

Wykres IX.2. Należności monetarnych instytucji finansowych od przedsiębiorstw – wskaźnik sezonowy

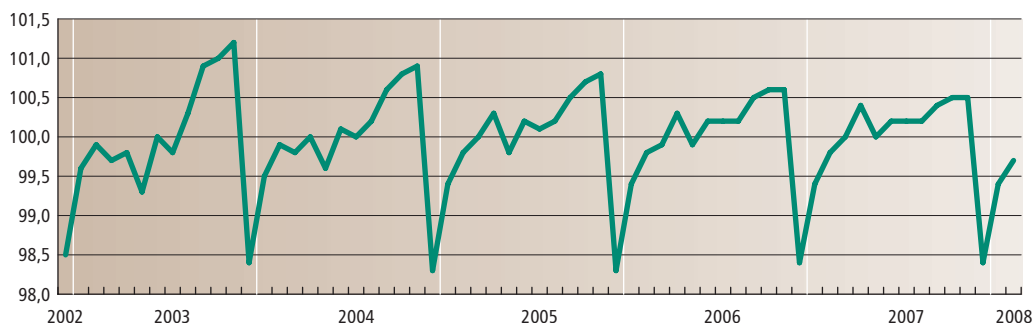

## 5.4. Uwagi metodyczne

**Tabela 1. Podstawowe dane statystyczne**

Informacje zawarte w tabeli 1 podane są za „Biuletynem Statystycznym” Głównego Urzędu Statystycznego (GUS). Definicje odnoszące się do kategorii zamieszczonych w tej tabeli zawarte są w publikacjach GUS.

1. Dane w pkt. 1, 2, 6, 7, 10 i 12 obejmują podmioty gospodarki narodowej bez względu na charakter własności, tj. zaliczane do sektora publicznego (podmioty stanowiące własność państwową, jednostek samorządu terytorialnego oraz własność mieszaną z przewagą kapitału podmiotów sektora publicznego) i prywatnego. Do sektora prywatnego zalicza się podmioty gospodarki stanowiące własność prywatną krajową (m.in. spółki, spółdzielnie, osoby fizyczne prowadzące działalność gospodarczą, organizacje społeczne, stowarzyszenia, fundacje), zagraniczną (m.in. oddziały przedsiębiorców zagranicznych, przedstawicielstwa zagraniczne, spółki z wyłącznym udziałem kapitału zagranicznego) oraz „mieszaną” z przewagą kapitału podmiotów sektora prywatnego lub brakiem przewagi sektorowej w kapitale podmiotu.
2. Sektor przedsiębiorstw obejmuje podmioty, prowadzące działalność gospodarczą w zakresie: leśnictwa, łącznie z działalnością usługową; rybołówstwa w wodach morskich; górnictwa; przetwórstwa przemysłowego; wytwarzania i zaopatrywania w energię elektryczną, gaz i wodę; budownictwa; handlu hurtowego i detalicznego; naprawy pojazdów samochodowych, motocykli oraz artykułów użytku osobistego i domowego, hoteli i restauracji; transportu, gospodarki magazynowej i łączności; obsługi nieruchomości, wynajmu maszyn i urządzeń bez obsługi oraz wypożyczania artykułów użytku osobistego i domowego; informatyki; pozostałej działalności gospodarczej; odprowadzania i oczyszczania ścieków, gospodarowania odpadami, pozostałych usług sanitarnych i pokrewnych; rekreacji, kultury i sportu oraz innych usług.
3. Pojęcie „przemysł” dotyczy sekcji według Polskiej Klasyfikacji Działalności (PKD): „górnictwo”, „przetwórstwo przemysłowe” oraz „wytwarzanie i zaopatrywanie w energię elektryczną, gaz i wodę”.
4. Dane o produkcji sprzedanej przemysłu (pkt 1) i sprzedaży produkcji budowlano-montażowej (pkt 2) dotyczą:
  - podmiotów gospodarczych, w których liczba pracujących przekracza 9 osób.
5. Dane o wartości produkcji sprzedanej przemysłu (pkt 1) oraz sprzedaży produkcji budowlano-montażowej (pkt 2) prezentowane są bez należnego podatku od towarów i usług VAT oraz podatku akcyzowego, natomiast łącznie z wartością dotacji przedmiotowych do wyrobów i usług – w tzw. cenach bazowych.
6. Dane o sprzedaży produkcji budowlano-montażowej (pkt 2) dotyczą robót zrealizowanych na terenie kraju wykonanych systemem zleceńowym przez podmioty budowlane, tj. zaliczone zgodnie z PKD do sekcji „budownictwo”.
7. Informacje o produkcji sprzedanej przemysłu (pkt 1) i sprzedaży produkcji budowlano-montażowej (pkt 2) podane są bez wyrównań sezonowych.
8. Dane o pracujących obejmują pełnozatrudnione i niepełnozatrudnione w głównym miejscu pracy. Do pracujących zaliczono osoby zatrudnione na podstawie stosunku pracy, właścicieli i współwłaścicieli jednostek prowadzących działalność gospodarczą łącznie z pomagającymi członkami ich rodzin, osoby wykonujące pracę nakładczą, agentów oraz osoby zatrudnione przez agentów, członków rolniczych spółdzielni produkcyjnych. Prezentowane w Biuletynie dane nie obejmują pracujących w rolnictwie indywidualnym oraz w jednostkach budżetowych prowadzących działalność w zakresie obrony narodowej i bezpieczeństwa publicznego.
9. Stopa bezrobocia (pkt 9) obliczana jest jako udział zarejestrowanych bezrobotnych w liczbie ludności cywilnej aktywnej zawodowo w wieku 15 lat i więcej.
10. Dochody z prywatyzacji nie stanowią bieżących dochodów budżetu państwa, ale są źródłem finansowania deficytu budżetowego (pkt 11).

11. Dane dotyczące wyników finansowych przedsiębiorstw (pkt 12) prezentuje się w dostosowaniu do nowelizacji ustawy o rachunkowości z 29 września 1994 r. (tekst jednolity ustawy – Dz.U. z 2002 r. Nr 76, poz. 694 z późniejszymi zmianami).

## Tabela 2. Rynek finansowy – podstawowe informacje

Źródłem informacji w tabeli 2 jest Narodowy Bank Polski (z wyjątkiem danych w pkt. 6, udostępnianych przez Giełdę Papierów Wartościowych SA w Warszawie).

1. Stopy oprocentowania, zamieszczone w tabeli 2, podane są w stosunku rocznym w wysokości, która obowiązywała w ostatnim dniu miesiąca, jedynie w przypadku średniego ważonego zysku z kupionych bonów skarbowych lub bonów pieniężnych NBP podane jest średnie oprocentowanie w ciągu miesiąca.
2. Zamieszczenie w jednej rubryce dwóch wielkości stóp oprocentowania (pkt 1, kol. 3 – stopa oprocentowania kredytu refinansowego) oznacza, że pierwsza podana stopa oprocentowania odnosi się do kredytu refinansowego na finansowanie inwestycji centralnych objętych poręczeniem Skarbu Państwa. Jest ona równa stopie oprocentowania kredytu lombardowego. Druga stopa, wyższa o jeden punkt procentowy, odnosi się do pozostałych kredytów refinansowych.
3. Z dniem 1 grudnia 2001 r. NBP wprowadził stopę depozytową banku centralnego (pkt 1, kol. 4). Stopa depozytowa wyznacza cenę, jaką bank centralny oferuje bankom komercyjnym za złożenie przez nie krótkookresowego depozytu.
4. Rezerwa obowiązkowa ogółem (pkt 2, kol. 12) dotyczy wielkości deklarowanych przez banki i obowiązujących w ostatnim dniu miesiąca. Od dnia 28 lutego 2002 r. rezerwa obowiązkowa utrzymywana jest wyłącznie na rachunkach prowadzonych w NBP.
5. Informacje o przetargach na bony skarbowe (pkt 3, z wyjątkiem stanu bonów w obiegu na koniec miesiąca – kol. 64) obejmują dane z przetargów przeprowadzonych w ciągu miesiąca. Średnie zyski z kupionych bonów są ważone udziałem sprzedaży bonów o poszczególnych terminach wykupu w ogólnej wartości zakupionych bonów. Stan bonów w obiegu na koniec miesiąca obliczony został z uwzględnieniem terminu wykupu, liczonego od następnego dnia po przetargu, w wyniku którego nastąpiła sprzedaż. Powyższy stan nie obejmuje bonów będących w obiegu, nie pochodzących z przetargów.
6. Informacje o przetargach na bony pieniężne NBP (pkt 4, z wyjątkiem stanu bonów w obiegu na koniec miesiąca – kol. 86) obejmują dane z przetargów przeprowadzonych w ciągu miesiąca. Średnie zyski z kupionych bonów są ważone udziałem sprzedaży bonów o poszczególnych terminach wykupu w ogólnej wartości zakupionych bonów.
7. Informacje o wynikach sesji na Giełdzie Papierów Wartościowych w Warszawie (pkt 6) prezentowane są w oparciu o system giełdowy „Warset” wprowadzony w listopadzie 2000 r.
8. Warszawski Indeks Giełdowy – WIG oraz Warszawski Indeks Rynku Równoległego – WIRR liczone są według tzw. formuły kapitałowej, odzwierciedlającej procentowe zmiany wartości rynkowej spółek giełdowych. Na każdej sesji giełdy liczona jest wartość rynkowa wszystkich spółek rynku podstawowego dla WIG oraz równoległego dla WIRR (giełdowa kapitalizacja) i porównywana z wartością z poprzednich sesji. Przyjęto założenie, że wartości bazowe indeksu WIG na pierwszej sesji giełdy w dniu 16.04.1991 r. oraz indeksu WIRR z końca 1994 r. wynosiły 1.000 pkt.
9. Wskaźniki obejmują spółki ze wszystkich rynków notowań.
10. Kapitalizacja dotyczy tylko spółek krajowych.
11. Wskaźnik C/Z oznacza relację ceny rynkowej do zysku netto i jest obliczany jako iloraz łącznej wartości rynkowej spółek na koniec miesiąca do ich łącznych zysków i strat w ciągu ostatnich 4 kwartałów, za które dostępne są dane finansowe.



12. Wskaźnik obrotu oznacza stosunek wartości sprzedanych akcji do średniej wartości notowanych akcji w danym miesiącu.
13. Wartość obrotów w miesiącu oraz wskaźnik obrotu obejmuje notowania ciągłe oraz system jednolitego kursu dnia.

### Tabela 3 Kursy dzienne PLN do USD i EUR

Źródłem informacji są dane Narodowego Banku Polskiego.

1. Kurs średni NBP jest to urzędowy kurs oficjalny, który służy do celów statystycznych i księgowych.
2. Przeciętny kurs średni złotego do dolara amerykańskiego i euro oraz relacji USD/EUR obliczony został jako średnia arytmetyczna z kursów średnich NBP z poszczególnych dni miesiąca.

#### OBJAŚNIENIA DO ZMIAN W METODYCE

Narodowy Bank Polski publikuje zestawienia dotyczące kategorii pieniężnych na podstawie danych otrzymanych od podmiotów sektora monetarnych instytucji finansowych (MIF).

Do grudnia 2004 r. dane dotyczące sektora MIF pochodziły z banków działających w Polsce oraz rezydujących w naszym kraju oddziałów instytucji kredytowych i oddziałów banków zagranicznych.

Od stycznia 2005 r. informacje o sektorze MIF zostały uzupełnione o dane ze spółdzielczych kas oszczędnościowo-kredytowych (skok).

Od stycznia 2005 r. sektor MIF nie obejmuje banków w likwidacji, w upadłości oraz będących w fazie organizacji.

Od stycznia 2006 r. informacje o sektorze MIF rozszerzono o dane funduszy rynku pieniężnego.

Powyższe wyjaśnienie odnosi się do informacji zawartych w tabelach: 8; 9; 9.1; 9.2; 10; 11; 12 oraz w szeregach czasowych pozbawionych wahań sezonowych.

#### KLASYFIKACJA SEKTOROWA

- **sektor finansowy** – zawiera następujące podsektory:
  - monetarne instytucje finansowe<sup>1</sup> (obejmują bank centralny i pozostałe monetarne instytucje finansowe). *W Polsce pojęcie pozostałych monetarnych instytucji finansowych obejmuje banki, a od stycznia 2006 r. spółdzielcze kasy oszczędnościowo-kredytowe oraz fundusze rynku pieniężnego;*
  - instytucje ubezpieczeniowe i fundusze emerytalne;
  - pozostałe instytucje pośrednictwa finansowego (obejmują m.in. SKOK-i do XII 2004, przedsiębiorstwa leasingu finansowego, przedsiębiorstwa factoringowe, domy maklerskie, fundusze inwestycyjne w tym fundusze rynku pieniężnego do XII 2005 r. oraz firmy utworzone w celu sekurytyzacji aktywów);
  - pomocnicze instytucje finansowe (obejmują m.in. kantory, giełdy papierów wartościowych, instytucje sprzedaży ratalnej);
- **sektor niefinansowy** – zawiera następujące podsektory:
  - przedsiębiorstwa i spółki państwowe;
  - przedsiębiorstwa i spółki prywatne oraz spółdzielnie;
  - przedsiębiorców indywidualnych?

<sup>1</sup> Zgodnie z definicją EBC pod pojęciem monetarnych instytucji finansowych rozumie się instytucje finansowe, których działalność polega na przyjmowaniu depozytów i/lub bliskich substytutów depozytów od podmiotów innych niż monetarne instytucje finansowe oraz na udzielaniu kredytów i/lub inwestowaniu w papiery wartościowe na własny rachunek.

<sup>2</sup> Osoby fizyczne prowadzące działalność gospodarczą na własny rachunek, zatrudniające do 9 osób włącznie.

Tabela A. Agregaty pieniężne

Pieniądz gotówkowy w obiegu (poza kasami banków)	Depozyty i inne zobowiązania bieżące	PIENIĄDZ M1	Depozyty i inne zobowiązania z terminem pierwotnym do 2 lat (włącznie) i zablokowane	Depozyty z terminem wypowiedzenia do 3 miesięcy (włącznie)	PIENIĄDZ M2	Operacje z przyrzeczeniem odkupu	Dłużne papiery wartościowe z terminem pierwotnym do 2 lat (włącznie)	PIENIĄDZ M3
	Gospodarstwa domowe		Gospodarstwa domowe					
	Niemonetarne instytucje finansowe		Niemonetarne instytucje finansowe					
	Przedsiębiorstwa		Przedsiębiorstwa					
	Institucje niekomercyjne działające na rzecz gospodarstw domowych		Institucje niekomercyjne działające na rzecz gospodarstw domowych					
	Institucje samorządowe		Institucje samorządowe					
	Fundusze ubezpieczeń społecznych		Fundusze ubezpieczeń społecznych					

- rolników indywidualnych;
- osoby prywatne;
- instytucje niekomercyjne działające na rzecz gospodarstw domowych.

W publikacjach Narodowego Banku Polskiego należności i zobowiązania banków wobec podmiotów sektora niefinansowego prezentowane są w układzie zgodnym ze standardami Unii Europejskiej, tj. w podziale na trzy sektory:

- *gospodarstwa domowe* – obejmujące:
  - osoby prywatne;
  - rolników indywidualnych;
  - przedsiębiorców indywidualnych (osoby fizyczne prowadzące działalność gospodarczą na własny rachunek, zatrudniające do 9 osób włącznie);
- *przedsiębiorstwa* – obejmujące:
  - przedsiębiorstwa i spółki państwowe;
  - przedsiębiorstwa i spółki prywatne oraz spółdzielnie (w tym przedsiębiorcy indywidualni zatrudniający powyżej 9 osób);
- *instytucje niekomercyjne działające na rzecz gospodarstw domowych* (instytucje niekomercyjne stanowiące odrębne jednostki prawne działające na rzecz gospodarstw domowych, których podstawowe przychody, pomijając uzyskiwane z okazjonalnej sprzedaży, stanowią dobrowolne wpłaty pieniężne lub wkłady w naturze od gospodarstw domowych, dotacje instytucji rządowych i samorządowych oraz dochody z tytułu własności);
- *sektor instytucji rządowych i samorządowych* – zawiera następujące podsektory:

- instytucje rządowe szczebla centralnego (obejmują m.in. organy władzy publicznej, organy administracji rządowej, organy kontroli państwowej i ochrony prawa, sądy i trybunały, państwowe szkoły wyższe, państwowe instytucje kultury, pomocy społecznej i in.);
- instytucje samorządowe (obejmują m.in. urzędy powiatowe i gminne, sejmiki samorządowe, publiczne szkoły podstawowe, samorządowe instytucje kultury, instytucje pomocy społecznej i in.);
- fundusze ubezpieczeń społecznych (obejmują Zakład Ubezpieczeń Społecznych i Kasę Rolniczego Ubezpieczenia Społecznego oraz zarządzane przez nie fundusze, kasy chorych).

#### Tabela 4. Średnie oprocentowanie stanów umów złotych

Są to dane o średnim oprocentowaniu wszystkich istniejących umów na koniec okresu sprawozdawczego, zarówno tych zawartych przed miesiącem sprawozdawczym i nadal obowiązujących, jak i umów nowo zawartych. Oprocentowanie to wylicza się jako iloraz naliczonych w miesiącu sprawozdawczym odsetek do średnich stanów wartości umów, dla których odsetki te były naliczane. W statystyce tej nie są więc uwzględniane prowizje ani inne koszty pozaodsetkowe.

Dane te są wyliczane na podstawie danych z 20 banków, tj.:

1. Powszechna Kasa Oszczędności Bank Polski SA
2. Bank Polska Kasa Opieki SA
3. Bank BPH SA
4. Bank Handlowy w Warszawie SA
5. ING Bank Śląski SA
6. Kredyt Bank SA
7. Bank Zachodni WBK SA
8. BRE Bank SA
9. Bank Millennium SA
10. Bank Gospodarki Żywnościowej SA
11. Raiffeisen Bank Polska SA
12. BRE Bank Hipoteczny SA
13. Krakowski Bank Spółdzielczy
14. Bank Spółdzielczy w Brodnicy
15. Bank Gospodarstwa Krajowego
16. Bank Ochrony Środowiska SA
17. FORTIS BANK POLSKA SA
18. GE Money Bank SA
19. LUKAS Bank SA
20. AIG Bank Polska SA

Banki te, w przypadku klientów rezydentów, posiadały na koniec grudnia 2007 r. 80,3% depozytów złotych oraz 75,5% należności gospodarstw domowych i przedsiębiorstw. Do roku 2006 próba banków sprawozdających składała się z 14 pierwszych banków z powyższej listy.

#### Tabela 5. Średnie oprocentowanie nowych umów złotych

Są to dane o oprocentowaniu umów zawartych w danym miesiącu sprawozdawczym. Poprzez nowe umowy rozumie się również aneksy do już istniejących umów.

Oprocentowanie zbierane w statystyce nowych umów ma inny charakter od tego z tabeli 4. Jest to oprocentowanie efektywne, zwane *Wąsko Definiowaną Efektywną Stopą Procentową (WDESP)*, wyliczane dla każdej umowy oddzielnie. Termin ten został stworzony w opozycji do szeroko rozumianej efektywnej stopy procentowej lub *Rzeczywistej Stopy Procentowej (RSP)*. W statystyce nowych umów, poza *WDESP*, wykazywana jest również *RSP* dla 2 kategorii oprocentowania: nowych kredytów na cele konsumpcyjne i mieszkaniowe. W przeciwieństwie do *WDESP*, która uwzględnia tylko czysto odsetkowe koszty kapitału, rzeczywista stopa procentowa obejmuje ponadto wszelkie obowiązkowe opłaty, które musi ponieść kredytobiorca. Są to przede wszystkim prowizje (również dla pośredników banku), ale też składki na obowiązkowe ubezpieczenia spłaty kredytu, np. na wypadek śmierci lub bezrobocia klienta.

Dane te są pozyskiwane z tej samej próby banków co w tabeli 4.

### Tabela 6. Średnie oprocentowanie nowych umów denominowanych w EUR

Ogólne zasady wyliczania są takie same, jak w tabeli 4 (wiersze z gwiazdkami) oraz 5. Dane te są pozyskiwane z tej samej próby banków co w tabeli 4 i 5.

\* Zmiany metodyczne w tabelach 9,10,11 oraz w tabelach II, III w szeregach czasowych pozbawionych wahań sezonowych.

W Biuletynie Informacyjnym nr 6/2007 zostały wprowadzone następujące zmiany w zakresie wyliczania agregatów monetarnych:

1. Pierwsza zmiana jest zmianą definicyjną, której celem jest pełna harmonizacja sposobu wyliczania agregatu M3, zgodnie z wymogami Europejskiego Banku Centralnego (EBC), dotycząca wyliczania wartości wyemitowanych dłużnych papierów wartościowych z terminem pierwotnym do 2 lat zaliczanych do agregatu M3.

Dłużne papiery wartościowe z terminem pierwotnym do 2 lat (zaliczane do agregatu M3) wykazywane będą obecnie jako wartość zobowiązań z tytułu emisji własnych papierów wartościowych monetarnych instytucji finansowych – MIF (zakupionych przez rezydentów i nierezydentów) pomniejszonych o wartość posiadanych w portfelu przez krajowe MIF papierów wartościowych wyemitowanych przez inne MIF. Zmieniony sposób klasyfikacji można przedstawić schematycznie w sposób następujący:

$$\begin{aligned} & \text{emisja własna papierów wartościowych krajowych MIF} \\ & \text{sprzedana rezydentom i nierezydentom (pasywa)} \\ & \quad \text{minus} \\ & \text{papiery wartościowe w portfelu krajowych MIF (aktywa)} \\ & \quad = \\ & \text{dłużne papiery wartościowe w obiegu} \end{aligned}$$

Dotychczas wielkość ta liczona była jako wartość zobowiązań z tytułu emisji własnych papierów wartościowych MIF, skierowanej do rezydenta, pomniejszona o wartość wyemitowanych papierów dłużnych sprzedanych krajowym MIF.

Różnica polega zatem na odmiennym podejściu do źródła informacji o wielkości papierów wyemitowanych przez krajowe MIF i zakupionych przez inne krajowe MIF (aktywa lub pasywa bilansu) oraz odmiennego traktowania emisji skierowanej do nierezydenta.

Zmiana ta powoduje w konsekwencji wzrost M3 oraz odpowiedni spadek pasywów zagranicznych. Modyfikacja ta jest praktycznie niezauważalna na dynamice 12-miesięcznej podaży pieniądza i wpływa nieznacznie na jej stan. Odpowiednie szeregi czasowe zostały skorygowane wstecz od danych za styczeń 2004 r.

2. Druga zmiana polega na ostatecznym ujednoczeniu sposobu klasyfikacji depozytów bezterminowych we wszystkich bankach. Są to depozyty:
  - dla których nie został określony w umowie żaden termin,
  - możliwa jest wypłata całości lub części środków na każde żądanie bez utraty należnych odsetek,

- najczęściej pobierana jest jedynie niewielka opłata za więcej niż jedną wypłatę w miesiącu,
- wysokość oprocentowania porównywalna jest z oprocentowaniem depozytów terminowych.

Depozyty te spełniają kryteria depozytów bieżących i powinny być zaliczane do M3.

Reklasyfikacja depozytów bezterminowych z kategorii „depozyty z terminem pierwotnym powyżej 2 lat” do kategorii „depozyty bieżące” i tym samym zaliczenie ich do agregatu M3 wpływa na wzrost stanu podaży pieniądza, nie powoduje jednak zmiany trendu jej kształtowania się. Odpowiednie szeregi czasowe zostały skorygowane w stosunku do wcześniej prezentowanych.

## Uwagi ogólne do tabel 8, 9, 10

1. Dane dotyczą stanów na koniec poszczególnych miesięcy i pochodzą z informacji bilansowych otrzymywanych z banków w systemie „Bankowa Informacja Sprawozdawcza (BIS)” z bilansu Narodowego Banku Polskiego i spółdzielczych kas oszczędnościowo-kredytowych oraz funduszy rynku pieniężnego.
2. Informacje zostały zaprezentowane w układzie dostosowanym do standardów obowiązujących w Europejskim Banku Centralnym.
3. Aktywa w tabelach 8, 9, 10 prezentowane są w ujęciu brutto, tzn. bez pomniejszenia należności o utworzone rezerwy, umorzenia i odpisy aktualizujące (wyjątek stanowią papiery wartościowe, które wykazano według wyceny rynkowej).
4. Wszystkie kategorie oprócz aktywów/pasywów zagranicznych, emisji dłużnych papierów wartościowych, części kapitałów oraz rezerw są odzwierciedleniem operacji z rezydentami.

## Tabela 8. Bilans Narodowego Banku Polskiego – aktywa i pasywa

1. Kategoria **kredyty, pożyczki i inne należności od podmiotów krajowych** (aktywa kol. 1) zawiera należności z tytułu udzielonych kredytów, m.in. redyskontowych, lombardowych, refinansowych na inwestycje centralne, udzielonych z zagranicznych linii kredytowych, aukcyjnych (operacje otwartego rynku), pozostałych kredytów, a także z tytułu zdeponowanych środków pieniężnych na rachunkach bieżących oraz terminowych.
2. **Dłużne papiery wartościowe wyemitowane przez podmioty krajowe** (aktywa kol. 5) – to papiery będące w posiadaniu Narodowego Banku Polskiego.
3. **Papiery z prawem do kapitału i udziały wyemitowane przez podmioty krajowe** (aktywa kol. 8) – aktualnie są to w przypadku NBP tylko aktywa trwałe finansowe (udziały).
4. **Aktywa zagraniczne** (aktywa kol. 11) obejmują wszystkie aktywa dotyczące nierezydentów w złotych i w dewizach.
5. **Aktywa trwałe** (aktywa kol. 12) to całość aktywów trwałych z wyłączeniem aktywów trwałych finansowych.
6. **Pozostałe aktywa** (aktywa kol. 13) zawierają odsetki niezapadłe i zapadłe od powyższych operacji, koszty przyszłych okresów, rozrachunki międzyoddziałowe, pozostałe aktywa z wyłączeniem aktywów trwałych.
7. **Depozyty podmiotów krajowych** (pasywa kol. 2) to zobowiązania z tytułu depozytów na rachunkach bieżących i terminowych, rezerwy obowiązkowej, lokat aukcyjnych (operacje otwartego rynku), środków wydzielonych oraz pozostałych depozytów.
8. **Emisja dłużnych papierów wartościowych** (pasywa kol. 6) to zobowiązania z tytułu emisji własnych dłużnych papierów wartościowych NBP.

9. **Kapitał i rezerwy** (pasywa kol. 7) w przypadku NBP dzieli się na fundusze własne, tj. fundusz statutowy i fundusz rezerwowy oraz rezerwy, w skład których wchodzi rezerwy celowe, umorzenia i odpisy aktualizujące.
10. **Pasywa zagraniczne** (pasywa kol. 10) obejmują wszystkie pasywa dotyczące nierezydentów w złotych i w dewizach.
11. **Pozostałe pasywa** (pasywa kol. 11) zawierają odsetki od powyższych kategorii pasywów, przychody przyszłych okresów, rozrachunki międzyoddziałowe i międzybankowe, pozostałe pasywa oraz wynik finansowy.

**Tabela 9. Bilans zagregowany pozostałych monetarnych instytucji finansowych – aktywa i pasywa**

1. **Grupa kredyty, pożyczki i inne należności od podmiotów krajowych** (aktywa kol. 1) zawiera rachunki bieżące, rezerwy obowiązkowe, operacje otwartego rynku, lokaty, kredyty i pożyczki, skupione wierzytelności, zrealizowane gwarancje i poręczenia, inne należności oraz należności z tytułu zakupionych papierów wartościowych z otrzymanym przyrzeczeniem odkupu.
2. **Dłużne papiery wartościowe wyemitowane przez podmioty krajowe** (aktywa kol. 5) będące w posiadaniu pozostałych monetarnych instytucji finansowych.
3. **Jednostki uczestnictwa w funduszach rynku pieniężnego** nabyte przez pozostałe monetarne instytucje finansowe (aktywa kol. 9).
4. **Papiery z prawem do kapitału i udziały wyemitowane przez podmioty krajowe** (aktywa kol. 10) zawierają akcje, jednostki uczestnictwa w funduszach inwestycyjnych i certyfikaty inwestycyjne oraz aktywa trwałe finansowe (akcje i udziały).
5. **Aktywa zagraniczne** (aktywa kol. 13) obejmują wszystkie aktywa dotyczące nierezydentów w złotych i w dewizach.
6. **Aktywa trwałe** (aktywa kol. 14) to całość aktywów trwałych z wyłączeniem aktywów trwałych finansowych.
7. **Pozostałe aktywa** (aktywa kol. 15) obejmują kasę, czyli gotówkę i pozostałe środki w kasach pozostałych monetarnych instytucji finansowych, a także pozostałe należności i odsetki niezapadłe i zapadłe od wszystkich sektorów, konta rozliczeniowe, należności od dłużników różnych, koszty i przychody rozliczane w czasie, inne aktywa finansowe, prawa poboru, pozostałe aktywa, inne operacje, korekty wartości, odsetki od zakupionych papierów wartościowych z otrzymanym przyrzeczeniem odkupu, zobowiązania podporządkowane z wyłączeniem wyemitowanych w formie papierów wartościowych.
8. **Depozyty i inne zobowiązania wobec podmiotów krajowych** (pasywa kol. 1) zawierają depozyty bieżące, depozyty terminowe, zablokowane, z terminem wypowiedzenia, kredyty i pożyczki otrzymane, m.in. refinansowe, aukcyjne (operacje otwartego rynku) oraz zobowiązania z tytułu zabezpieczeń pieniężnych (zaliczone do grupy „terminowe”), inne zobowiązania oraz zobowiązania z tytułu sprzedanych papierów wartościowych z udzielonym przyrzeczeniem odkupu, zobowiązania podporządkowane z wyłączeniem wyemitowanych w formie papierów wartościowych.
9. **Jednostki uczestnictwa w funduszach rynku pieniężnego** wyemitowane przez FRP (pasywa kol. 9).
10. **Emisja dłużnych papierów wartościowych** (pasywa kol. 10) to zobowiązania z tytułu emisji własnych dłużnych papierów wartościowych pozostałych monetarnych instytucji finansowych oraz zobowiązania podporządkowane w formie wyemitowanych papierów wartościowych (nabyte przez rezydentów i nierezydentów).
11. **Kapitał i rezerwy** (pasywa kol. 11) dzielą się na: a) fundusz podstawowy, na który składają się kapitał podstawowy, należne wpłaty na kapitał podstawowy, akcje własne, fundusz zapasowy, fundusz ogólnego ryzyka, fundusz rezerwowy oraz wynik z lat ubiegłych, b) fundusze uzupełniające,

tj. fundusz z aktualizacji wyceny oraz inne fundusze uzupełniające określone ustawą Prawo Bankowe (przypisane zarówno rezydentom, jak i nierezydentom), inne składniki kapitałów własnych, c) rezerwy zawierające rezerwy celowe, umorzenia i odpisy z tytułu trwałej utraty wartości, rezerwy na zabezpieczenie listów zastawnych (rezydent, nierezydent), rezerwy celowe na zobowiązania pozabilansowe (rezydent, nierezydent), rezerwę na ryzyko ogólne (rezydent, nierezydent).

12. **Pasywa zagraniczne** (pasywa kol. 15) obejmują wszystkie pasywa dotyczące nierezydentów w złotych i w dewizach, z wyjątkiem rezerw wymienionych w pkt. 11 oraz emisji własnej dłużnych papierów wartościowych i zobowiązań podporządkowanych w formie wyemitowanych papierów wartościowych nabytych przez nierezydentów).
13. **Pozostałe pasywa** (pasywa kol. 16) zawierają odsetki od powyższych kategorii pasywów, konta rozliczeniowe, zobowiązania wobec wierzycieli różnych, koszty i przychody rozliczane w czasie, przychody zastrzeżone, inne zobowiązania z tytułu instrumentów finansowych, pozostałe pasywa, różnice kursowe z przeliczenia zobowiązań podporządkowanych, rezerwę na ryzyko i wydatki niezwiązane z podstawową działalnością banku składającego sprawozdanie, inne operacje, odsetki od zobowiązań podporządkowanych, korekty wartości, wynik w trakcie zatwierdzania, wynik bieżącego roku.

### Tabela 9.1. Kredyty, pożyczki i inne należności – gospodarstwa domowe i przedsiębiorstwa

Tabela 9.1 zawiera szczegółowe przekroje danych odnoszących się do dwóch najistotniejszych podsektorów (*gospodarstwa domowe* – z wyróżnieniem *osób prywatnych* oraz *przedsiębiorstwa*), zgrupowanych w segmencie „Pozostałe sektory krajowe” ujętych w kol. 4 – aktywa (kredyty, pożyczki i inne należności od pozostałych sektorów krajowych) tabeli 9 – Bilans zagregowany pozostałych monetarnych instytucji finansowych.

Na koniec grudnia 2007 r. podsektory *gospodarstwa domowe* i *przedsiębiorstwa* stanowiły 95,6% wartości z kol. 4 aktywów tabeli 9.

### Tabela 9.2 Depozyty i inne zobowiązania – gospodarstwa domowe i przedsiębiorstwa

Tabela 9.2 zawiera szczegółowe przekroje danych odnoszących się do dwóch najistotniejszych podsektorów: *gospodarstwa domowe* – z wyróżnieniem *osób prywatnych* oraz *przedsiębiorstwa*), zgrupowanych w segmencie „Pozostałe sektory krajowe” ujętych w kol. 4 – pasywa (depozyty i inne zobowiązania wobec pozostałych sektorów krajowych) tabeli 9 – Bilans zagregowany pozostałych monetarnych instytucji finansowych.

Na koniec grudnia 2007 r. podsektory *gospodarstwa domowe* i *przedsiębiorstwa* stanowiły 85,1% wartości z kol. 4 pasywów tabeli 9.

### Tabela 10. Bilans skonsolidowany monetarnych instytucji finansowych – aktywa i pasywa

1. Tabela 10 zawiera skonsolidowany bilans monetarnych instytucji finansowych.
2. W aktywach i pasywach ww. bilansu wysaldowane zostały operacje wzajemne pomiędzy krajowymi monetarnymi instytucjami finansowymi.
3. Pozostałe aktywa (aktywa kol. 10) oraz pieniądź gotówkowy w obiegu (pasywa kol. 1) zostały pomniejszone o wartość gotówki znajdującej się w kasach pozostałych monetarnych instytucji finansowych.

Tabele: 13, 13.1, 13.2, 13.3, 13.4 i 13.5

## System statystyki bilansu płatniczego w Polsce

### *Uwarunkowania instytucjonalne*

#### Wstęp

Narodowy Bank Polski (NBP) jest ustawowo odpowiedzialny za opracowywanie i publikację bilansu płatniczego w Polsce. W NBP opracowywane są również inne statystyki związane z bilansem płatniczym (międzynarodowa pozycja inwestycyjna, zadłużenie zagraniczne, zagraniczne inwestycje bezpośrednie, aktywa rezerwowe).

#### Uwarunkowania prawne

Zgodnie z Ustawą z dnia 29 sierpnia 1997 r. o Narodowym Banku Polskim (Dz.U. nr 140 poz. 938) NBP jest zobligowany do opracowywania bilansu płatniczego oraz międzynarodowej pozycji inwestycyjnej, a także do przedstawiania Sejmowi i Radzie Ministrów informacji o nich.

Obowiązki sprawozdawcze podmiotów krajowych zostały określone w Ustawie o NBP oraz w ustawie Prawo dewizowe (Dz.U. nr 141 poz. 1178), jak również w aktach niższego rzędu, takich jak: Rozporządzenie Rady Ministrów z dnia 10 grudnia 2002 r. w sprawie sposobu, zakresu i terminów wykonywania przez rezydentów dokonujących obrotu dewizowego z zagranicą obowiązków przekazywania Narodowemu Bankowi Polskiemu danych w zakresie niezbędnym do sporządzania bilansu płatniczego oraz bilansów należności i zobowiązań zagranicznych państwa. (Dz.U. nr 218 poz. 1835) oraz uchwała Zarządu NBP nr 48 z dnia 14 listopada 2003 r. w sprawie trybu i szczegółowych zasad przekazywania przez banki Narodowemu Bankowi Polskiemu danych niezbędnych do sporządzania bilansu płatniczego oraz bilansów należności i zobowiązań zagranicznych państwa (Dz.U. NBP nr 21 z dnia 8 grudnia 2003 r.).

Niewywiązywanie się z obowiązków sprawozdawania na potrzeby bilansu płatniczego zagrożone jest, zgodnie z Kodeksem Karnym Skarbowym, karą grzywny.

#### Współpraca z instytucjami zewnętrznymi

NBP współpracuje z różnymi instytucjami zarówno krajowymi (przede wszystkim z Głównym Urzędem Statystycznym), jak i zagranicznymi.

GUS przekazuje do NBP dane dotyczące handlu zagranicznego, zgodnie z wypracowaną wspólnie przez obie instytucje metodologią. Dane dotyczące obrotów towarowych i usługowych z zagranicą są wykorzystywane przez GUS do wyliczania rachunku reszty świata w statystyce rachunków narodowych (PKB). GUS dostarcza także informacje o papierach wartościowych w posiadaniu nierezydentów zarejestrowanych w polskich domach maklerskich. NBP pozyskuje z GUS również dane potrzebne do aktualizacji rejestru podmiotów dokonujących operacji rejestrowanych w bilansie płatniczym.

Ministerstwo Finansów, bezpośrednio oraz poprzez agentów finansowych rządu, dostarcza do NBP dane o transakcjach zagranicznych sektora rządowego.

Komisja Papierów Wartościowych i Giełd jest źródłem informacji o udziałach nierezydentów w polskich spółkach publicznych.

Dane dotyczące podróży zagranicznych (Polaków i cudzoziemców) są zbierane i przekazywane do NBP przez Instytut Turystyki.

Ponadto NBP współpracuje w zakresie metodologii bilansu płatniczego z instytucjami międzynarodowymi, takimi jak: Europejski Bank Centralny (EBC), Eurostat, Międzynarodowy Fundusz Walutowy (MFW), Organizacja Współpracy Gospodarczej i Rozwoju (OECD), Bank Światowy (BŚ).

#### Użytkownicy

Bilans płatniczy, międzynarodowa pozycja inwestycyjna, zadłużenie zagraniczne, oficjalne aktywa rezerwowe są publikowane na stronie internetowej NBP i w ten sposób udostępniane użytkownikom.



Ponadto dane oraz opis bilansu płatniczego są przekazywane do Parlamentu, Rządu, GUS, publicznych i prywatnych ośrodków badawczych, wyższych uczelni, agencji ratingowych itp. Materiał analityczny opisujący bilans płatniczy jest również publikowany na stronie internetowej NBP.

Dane bilansu płatniczego, międzynarodowej pozycji inwestycyjnej i zagranicznych inwestycji bezpośrednich są regularnie przekazywane do Eurostatu, EBC, MFW, OECD, BŚ.

## **System statystyczny**

### **Typ systemu<sup>3</sup>**

System kompilacji bilansu płatniczego w Polsce jest systemem zróżnicowanym.

Znaczna część informacji pochodzi z zamkniętego systemu zbierania danych o transakcjach rozliczanych przez polski system bankowy. Banki przesyłają do NBP informacje zarówno o transakcjach swoich, jak i wykonanych w imieniu klientów banków. Informacje te są przesyłane do NBP z częstotliwością miesięczną.

Dane pochodzące z banków są uzupełniane informacjami pochodzącymi bezpośrednio z przedsiębiorstw oraz z badań statystyki publicznej. Bezpośrednio z przedsiębiorstw zbierane są takie informacje, jak: transakcje usługowe, kredyty, inwestycje portfelowe (kwartalnie), inwestycje bezpośrednie (rocznie). Dane statystyki publicznej, które są wykorzystywane w bilansie płatniczym, to obroty towarowe (pochodzące z rachunków narodowych zestawianych przez GUS) oraz podróże zagraniczne (opracowywane przez Instytut Turystyki).

W przypadku danych pozyskiwanych bezpośrednio z przedsiębiorstw zastosowano progi sprawozdawcze, tak aby obciążenie podmiotów sprawozdawczych nie było za duże, przy jednoczesnym zachowaniu właściwego poziomu jakości danych.

Podział geograficzny jest obecnie możliwy jedynie dla wybranych pozycji, będzie on jednak stopniowo rozszerzany na pozostałe komponenty bilansu płatniczego.

W przypadku rachunku finansowego dane o transakcjach są weryfikowane przy użyciu dostępnych informacji o stanach aktywów i pasywów zagranicznych. Ponadto do weryfikacji używane są inne źródła takie jak: baza danych o papierach wartościowych, centralny rejestr bonów skarbowych, dane o prywatyzacji, Internet oraz informacje prasowe.

### **Podmioty sprawozdawcze**

Narodowy Bank Polski dostarcza wszelkich informacji o transakcjach własnych (włącznie z aktywami rezerwowymi), jak również o transakcjach przeprowadzanych na zlecenie rządu.

Monetarne instytucje finansowe są zobligowane do przekazywania NBP danych o swoich transakcjach transgranicznych. Przekazują one również dane o transakcjach klientów banków rozliczanych przez polski system bankowy.

Ministerstwo Finansów, bezpośrednio oraz poprzez agentów finansowych rządu, dostarcza informacji o transakcjach zagranicznych zarówno rządu centralnego, jak i samorządów.

W przypadku pozostałych sektorów dane pochodzą z banków lub są informacjami pochodzącymi bezpośrednio z przedsiębiorstw (głównie w rachunku finansowym i usługach), bądź są zbierane przez instytucje zewnętrzne (GUS dla towarów, Instytut Turystyki dla podróży zagranicznych).

### **Progi**

Zgodnie z wymaganiami Unii Europejskiej transakcje bankowe o wartości mniejszej niż 12.500 euro nie zawierają klasyfikacji statystycznej.

<sup>3</sup> Systemy kompilacji bilansu płatniczego dzielą się na: zamknięte (w których zbierane są wszystkie transakcje oraz stany i suma obrotów musi być równa zmianie stanów); otwarte (gdzie zbierane są niektóre transakcje) oraz mieszane (w których część stanowi system zamknięty uzupełniany innymi informacjami).

W przypadku otrzymania lub udzielenia zaliczek na towary i usługi (kredyty handlowe) obowiązek statystyczny powstaje, gdy na koniec kwartału sprawozdawczego ich wartość była równa lub przekroczyła 400.000 zł.

Dla zagranicznych inwestycji bezpośrednich w Polsce próg sprawozdawczy wynosi 100.000 zł. W przypadku polskich inwestycji bezpośrednich za granicą próg ten wynosi 10.000 euro.

Kredyty zagraniczne są sprawozdawane, jeśli ich wartość przekracza 10.000 euro, przy czym przy kredytach o wartości od 10.000 euro do 1.000.000 euro obowiązuje uproszczona forma sprawozdania.

Obowiązek sprawozdawczy dla posiadaczy zagranicznych papierów wartościowych powstaje, gdy wartość inwestycji przekracza 10.000 euro. Dla pochodnych instrumentów finansowych zastosowany został próg w wysokości 100.000 euro.

#### Dostępność danych

Miesięczne dane o bilansie płatniczym publikowane są 30 dni roboczych po zakończeniu danego miesiąca. Dane kwartalne są dostępne po 3 miesiącach od zakończenia danego kwartału. Szczegółowy kalendarz udostępniania danych można znaleźć na stronie internetowej NBP.

W miesięcznym bilansie płatniczym podział sektorowy oraz podział na instrumenty jest ograniczony. Szczegółowe informacje na ten temat dostępne są w kwartalnym bilansie płatniczym.

#### Kontrola danych

Na poziomie pojedynczych informacji dane kontrolowane są automatycznie podczas przekazywania danych drogą elektroniczną lub w momencie wprowadzania informacji papierowych do bazy danych.

Dane kontrolowane są również na poziomie zagregowanym poprzez analizę szeregów czasowych dla poszczególnych komponentów.

Dane o przepływach finansowych są porównywane z danymi o stanach aktywów i pasywów zagranicznych.

Ponadto dokonywana jest konfrontacja otrzymywanych danych z innymi źródłami, takimi jak statystyka pieniężna i bankowa, baza danych centralnego rejestru bonów skarbowych, baza danych o papierach wartościowych, Internet, informacje prasowe, dane o prywatyzacji itp.

#### Polityka rewizji

Miesięczny bilans płatniczy:

- pierwsza rewizja dokonywana jest przy publikacji następnego miesiąca;
- kolejne rewizje są dokonywane przy publikacji lub rewidowaniu odpowiednich danych kwartalnych.

Kwartalny bilans płatniczy:

- pierwsza rewizja dokonywana jest przy publikacji następnego kwartału;
- kolejne rewizje są dokonywane na koniec marca i września, następnie przy rewidowaniu danych międzynarodowej pozycji inwestycyjnej za odpowiedni rok.

#### Publikacje

Bilans płatniczy, międzynarodowa pozycja inwestycyjna, zadłużenie zagraniczne, oficjalne aktywa rezerwowe są publikowane na stronie internetowej NBP i w ten sposób dostępne dla użytkowników. Na stronie internetowej NBP znajduje się również kalendarz udostępniania tych danych.

Bardziej szczegółowe dane dotyczące bilansu płatniczego, międzynarodowej pozycji inwestycyjnej, zadłużenia zagranicznego i ich analiza są dostępne w publikacjach wydawanych przez NBP. Są to:

- Bilans płatniczy Rzeczypospolitej Polskiej – kwartalnie;
- Zagraniczne inwestycje bezpośrednie w Polsce – rocznie;
- Polskie inwestycje bezpośrednie za granicą – rocznie.

Ponadto dane bilansu płatniczego stanowią część innych publikacji NBP, takich jak:

- Informacja przyspieszona – miesięcznie;
- Biuletyn informacyjny – miesięcznie;
- Raport roczny – rocznie.

### ***Bilans płatniczy***<sup>4</sup>

#### **Definicja**

Bilans płatniczy jest statystycznym zestawieniem obrotów z zagranicą, które w odniesieniu do określonego czasu, w usystematyzowany sposób prezentuje transakcje gospodarcze zrealizowane przez Polskę z resztą świata (tzn. między rezydentami i nierezydentami). Bilans płatniczy prezentowany jest z uwzględnieniem rachunku bieżącego, rachunku kapitałowego i finansowego, salda błędów i opuszczeń oraz oficjalnych aktywów rezerwowych.

### ***Rachunek bieżący***

#### **Definicja**

Rachunek bieżący obejmuje transakcje w zakresie towarów, usług, dochodów oraz transferów bieżących.

### ***Towary***

#### **Definicja**

Obroty towarowe bilansu płatniczego obejmują wartość wymiany towarowej z zagranicą, na którą składają się transakcje między rezydentami a nierezydentami:

- transakcje, w wyniku których nastąpiła zmiana własności towarów; są to głównie transakcje zakupu oraz sprzedaży towarów, zmiana własności towarów może nastąpić również w wyniku ich nieodpłatnego przekazania (darowizny, pomocy w naturze), jak również jako aporty rzeczowe wnoszone przez inwestorów zagranicznych lub jako leasing finansowy towarów (środków transportu oraz maszyn i urządzeń);
- transakcje dotyczące obrotu uszlachetniającego; obroty te prezentowane są w bilansie płatniczym wg wartości brutto, tj. jako wartość powierzonych do uszlachetnienia towarów, a po uszlachetnieniu suma wartości powierzonych do uszlachetnienia towarów oraz usługi uszlachetniania, tj. przetworzenia tych towarów.

Do obrotów towarowych nie są zaliczane transakcje zakupu oraz sprzedaży złota monetarnego, dokonywane między bankami centralnymi. Zakup i sprzedaż złota monetarnego wykazywane są w pozycji aktywa rezerwowe.

#### **Sposób zbierania danych**

Podstawowym źródłem danych do zestawiania obrotów towarowych w polskim bilansie płatniczym są dane statystyki rzeczowej (na bazie zgłoszeń INTRASTAT i dokumentów celnych SAD); dane te publikowane są przez Główny Urząd Statystyczny jako obroty handlu zagranicznego.

Ze względu na fakt, iż obowiązujące międzynarodowe wymagania (standardy) metodologiczne są prawie takie same w zakresie zestawiania obrotów towarowych z zagranicą dla potrzeb bilansu płatniczego oraz rachunków narodowych, uzgodnione zostały między NBP i GUS

<sup>4</sup> Standardy międzynarodowe zostały określone w następujących publikacjach: *Balance of payments Manual*, 5th edition, 1993, International Monetary Fund, *Balance of payments Vademecum*, Eurostat, 2004, *European Union balance of payments/international investment position statistical methods*, European Central Bank, 2004, *System of National Accounts*, 1993, Inter-Secretariat Working Group on National Accounts, *European System of Accounts ESA 1995*, Eurostat, 1996.

zasady przejścia z danych obrotów handlu zagranicznego statystyki rzeczowej GUS na dane obrotów towarowych bilansu płatniczego. Aby uzyskać odpowiednie dane dokonywane są następujące korekty:

- zmniejszenia danych handlu zagranicznego po stronie importu o wartość kosztów transportu, zawartych w fakturach wystawionych na bazie CIF;
- doszacowania obrotów towarowych.

Doszacowania wartości obrotów towarowych z zagranicą, dokonywane dla potrzeb bilansu płatniczego oraz rachunków narodowych, dotyczą obrotów, które nie zostały zarejestrowane w deklaracjach INTRASTAT oraz w dokumentach celnych SAD. Są to dwie grupy towarów: 1) towary przewożone przez podróżnych (w ruchu turystycznym), które zostały zakupione z zamiarem ich odsprzedaży oraz 2) pozostałe towary, przewożone przez granicę bez wypełnionych deklaracji INTRASTAT lub dokumentów celnych SAD (są to głównie po stronie eksportu towary wywożone za granicę w większych ilościach, bez dokumentów INTRASTAT i SAD takie jak warzywa, owoce, meble, obuwie, odzież).

#### Odstępstwa od standardów międzynarodowych

Transakcje dotyczące remontów kapitałnych nie są rejestrowane w deklaracjach INTRASTAT.

### Usługi

#### Definicja

**Usługi transportowe** obejmują usługi związane z transportem towarów, przewozu pasażerów oraz pozostałe usługi związane z ww. usługami transportowymi, takie jak: załadunek i rozładunek kontenerów, składowanie i magazynowanie, pakowanie i przepakowywanie, holowanie i kontrola ruchu, naprawy konserwacyjne i czyszczenie sprzętu, operacje ratownicze.

Obroty usługowe dotyczące **podróży zagranicznych** dotyczą wydatków cudzoziemców w Polsce oraz Polaków za granicą, ponoszonych z tytułu podróży. Obejmują one wydatki związane z zakwaterowaniem, wyżywieniem oraz korzystaniem z usług, jak również towary nabywane przez podróżnych na potrzeby własne (natomiast przedmioty nabywane z zamiarem odsprzedaży są klasyfikowane jako towary). W zależności od celu podróży wyżej wymienione wydatki podróżnych klasyfikowane są jako podróże służbowe (w tym pracowników sezonowych i przygranicznych oraz pozostałe podróże służbowe) oraz podróże prywatne (zdrowotne, edukacyjne oraz pozostałe).

Po usługach transportowych i podróżach zagranicznych, trzecią grupę usług stanowią **pozostałe usługi**. Obroty bieżące z tego tytułu obejmują szereg transakcji związanych z usługami komunikacyjnymi, budowlanymi, ubezpieczeniowymi, finansowymi, informacyjnymi i informatycznymi, opłaty związane z korzystaniem z patentów, honoraria i opłaty licencyjne, inne usługi świadczone na rzecz przedsiębiorstw (takie, jak np.: pośrednictwo w handlu międzynarodowym, prowizje związane z tym handlem, leasing operacyjny oraz inne usługi świadczone na rzecz przedsiębiorstw), usługi związane z wymianą kulturalną i rekreacją oraz usługi świadczone przez administrację publiczną.

Generalnie, po stronie przychodów ujmowana jest wartość usług świadczonych przez rezydentów na rzecz nierezydentów, po stronie rozchodów odwrotnie – wartość usług świadczonych na rzecz rezydentów przez nierezydentów. Jednak, zgodnie ze standardami międzynarodowymi, niektóre rodzaje usług prezentowane są w bilansie płatniczym w sposób szczególny. I tak, usługi budowlane dzieli się na świadczone za granicą (po stronie rozchodów ujmuje się koszty tych usług poniesione przez rezydentów) oraz na świadczone w kraju (po stronie przychodów uwzględnione są koszty tych usług poniesione przez nierezydentów). Pośrednictwo w handlu międzynarodowym podawane jest na bazie netto (przychody minus rozchody), zawsze po stronie przychodów. Usługi ubezpieczeniowe zaś wylicza się jako różnicę między wartością składek i odszkodowań.

### Sposób zbierania danych

Dane o obrotach **usług transportowych** pochodzą wstępnie ze statystyki bankowej, w której rejestrowane są głównie salda rozliczeń z nierezydentami. Dlatego dla potrzeb bilansu płatniczego na bazie transakcji są one uzupełniane o wartość wzajemnych kompensat należności ze zobowiązaniami między partnerami polskimi i zagranicznymi, jak również o wartość usług rozliczanych poprzez rachunki bankowe polskich przedsiębiorstw w bankach zagranicznych, a także o wartość usług ujmowanych w rozliczeniach dokonywanych w ramach grup kapitałowych (w tzw. *nettingu*).

Ponadto usługi transportu towarowego powiększane są o wartość usług, wynikającą z reklasyfikacji określonej części wartości towarów. Dotyczy to konieczności uwzględniania w bilansie płatniczym wartości towarów na bazie fob; w obrotach handlu zagranicznego statystyki rzeczowej jedynie wartość eksportu podawana jest na bazie fob, natomiast wartość importu towarów podawana jest na bazie cif, co wymaga pomniejszenia wartości towarów i przeniesienia zawartych w cenie kosztów transportu i usług ubezpieczenia do odpowiednich kategorii usług.

Wartość eksportu usług transportu towarowego powiększana jest również o koszty transportu świadczony przez polskich przewoźników, a zawarte w fakturach płatności towarowych.

Źródłem danych dla zestawienia podróży zagranicznych w bilansie płatniczym na bazie transakcji są dane Instytutu Turystyki.

Informacje o pozostałych usługach pochodzą głównie ze statystyki przekazywanej przez banki oraz ze sprawozdań przekazywanych przez przedsiębiorstwa uczestniczące w obrocie usługowym z zagranicą.

### Odstępstwa od standardów międzynarodowych

Przy opisanej wyżej procedurze powiększania wartości usług transportowych o korekty obrotów towarowych wynikające z przejścia z bazy cif na fob, całość usług traktowana jest jako usługi transportowe, bez wyodrębniania usług ubezpieczeniowych.

### Metody estymacji

Szacunki dotyczą wskaźników:

- przejścia z bazy cif na bazę fob w zakresie importu towarów statystyki rzeczowej;
- udziału w płatnościach za eksport towarów kosztów transportu towarów dokonywanego przez polskich przewoźników;
- udziału poszczególnych rodzajów kosztów (wg środka transportu) w wyżej wymienionych wartościach szacowanych.

## Dochody

### Sposób zbierania danych i definicje

#### Wynagrodzenia pracowników

Wynagrodzenia za pracę obejmują przekazy zagraniczne z tytułu wynagrodzenia pracowników za pracę, tj. nierezydentów zatrudnionych w Polsce oraz Polaków zatrudnionych za granicą.

Podstawowym źródłem danych są płatności przekazów zagranicznych z tytułu wynagrodzenia pracowników za pracę, dokonywane za pośrednictwem polskich banków przez instytucję zatrudniającą za granicą (wpływy) lub krajową (wypłaty). Ponadto w danych bilansu płatniczego na bazie transakcji uwzględnia się w tej pozycji, po stronie rozchodów, wypłaty z tytułu wynagrodzeń na rzecz nierezydentów, dokonywane poprzez rachunki bankowe polskich przedsiębiorstw w bankach za granicą.

#### Dochody od inwestycji bezpośrednich

Na dochody z tytułu inwestycji bezpośrednich składają się dochody od kapitału oraz od wierzytelności. Dochody od kapitału obejmują przypadające na inwestora bezpośredniego i deklarowa-

ne w danym roku sprawozdawczym dywidendy (w spółkach akcyjnych), udziały w zyskach (w spółkach z ograniczoną odpowiedzialnością), przekazywane zyski oddziałów oraz reinwestowane zyski (straty przypadające na inwestorów bezpośrednich traktowane są jako ujemne reinwestowane zyski). Natomiast dochody od wierzytelności stanowią saldo odsetek (zapłaconych, skapitalizowanych i zaległych) od kredytów udzielonych i otrzymanych przez inwestorów bezpośrednich.

Dane o dochodach od inwestycji bezpośrednich wynikające z płatności dokonywanych przez polskie banki, czyli wypłacone dywidendy i zapłacone odsetki, uzupełnione są informacjami otrzymywanymi bezpośrednio od rezydentów w ramach statystyki pozabankowej. Zawierają również reinwestowane zyski, które od 1996 r. prezentowane są jako reinwestycje zysków netto, tzn. po odjęciu strat, zgodnie z zasadami zalecanymi przez OECD.

#### Dochody od inwestycji portfelowych

Źródłem danych o dochodach z inwestycji portfelowych w bilansie płatniczym są dane pochodzące z systemu bankowego i NBP. Dostępny jest podział ze względu na typ papierów wartościowych (papiery udziałowe, papiery dłużne długoterminowe, instrumenty rynku pieniężnego) oraz ze względu na sektor rezydenta wypłacającego bądź otrzymującego dochody (NBP, sektor rządowy, banki, pozostałe podmioty). W przypadku zysków z tytułu posiadania papierów udziałowych, w kategorii dochodów są rejestrowane jedynie dywidendy. Wszystkie inne zyski lub straty osiągnane z tytułu posiadania udziałowych papierów wartościowych (w tym przede wszystkim zyski lub straty wynikające z różnicy między ceną nabycia i ceną sprzedaży papieru wartościowego) są rejestrowane na rachunku finansowym bilansu płatniczego, w kategorii „Inwestycje portfelowe”.

W przypadku papierów dłużnych, ponieważ źródłem są dane o płatnościach, nie dokonuje się rejestracji dochodów na bazie memoriałowej (np. narastających odsetek od obligacji zerokuponowych).

#### Dochody od pozostałych inwestycji

Dochody od pozostałych inwestycji obejmują dochody od instrumentów finansowych zaliczanych do pozostałych inwestycji rachunku finansowego oraz dochody od oficjalnych aktywów rezerwowych. Dochody od pozostałych inwestycji rachunku finansowego obejmują: odsetki od kredytów udzielonych i otrzymanych, odsetki od lokat i depozytów łącznie z odsetkami od transakcji repo, a także inne płatności z tytułu dochodów od posiadanego majątku. Kwota odsetek obejmuje odsetki należne: zapłacone i niezapłacone. Dane o dochodach zbierane są w oparciu o sprawozdania polskich banków oraz ze sprawozdań podmiotów gospodarczych posiadających rachunki bankowe w bankach za granicą oraz zaciągających i udzielających pożyczek i kredytów.

#### Odstępstwa od standardów międzynarodowych

Nie wszystkie dane o dochodach od pozostałych inwestycji zagranicznych są rejestrowane na bazie memoriałowej.

W zakresie zestawiania tej pozycji bilansu płatniczego niedoszacowane są wpływy z tytułu dochodów z pracy Polaków za granicą, gdyż nie obejmują one przekazów wynagrodzeń do kraju dokonywanych za pośrednictwem rachunków walutowych. Ze względu na trudności w określeniu czasu pobytu osób pracujących za granicą, przy prezentacji polskiego bilansu płatniczego przyjęto upraszczającą zasadę, że przekazy z tytułu zarobków dokonywane przez instytucję zatrudniającą ujmowane są w pozycji Dochody, zaś przekazy dokonywane bezpośrednio przez pracowników, w tym kwoty przywożone w gotówce, są prezentowane w pozycji Transfery.

### *Transfery bieżące*

#### Definicja

**Transfery bieżące** w bilansie płatniczym rozumiane są jako transakcje jednostronne, takie jak darowizny, nieodpłatny eksport oraz import towarów i usług, dokonywane w ramach pomocy międzynarodowej, którym nie towarzyszy zmiana należności lub zobowiązań zagranicznych. Transfery mogą być dokonane na rzecz instytucji rządowych lub na rzecz pozostałych sektorów (prywatne) w postaci pieniężnej, jak i w naturze.

**Transfery rządowe** obejmują zarówno środki otrzymane, jak i przekazane przez polski sektor rządowy<sup>5</sup>. Otrzymane środki pochodzą od instytucji Unii Europejskiej, z krajów i organizacji międzynarodowych. Środki wypłacane mogą być przekazywane na rzecz tych instytucji i krajów w celu finansowania przez rząd bieżących wydatków – takich jak pomoc humanitarna, leki, szkolenia itp. Są to również składki i opłaty członkowskie na rzecz Unii Europejskiej oraz organizacji międzynarodowych spoza Unii Europejskiej. Do kategorii tej zaliczane są podatki i opłaty zapłacone przez nierezydentów na rzecz polskiego sektora rządowego. Wpływy z tytułu składek na obowiązkowe ubezpieczenia społeczne oraz wypłaty świadczeń rentowych i emerytalnych dokonanych przez ZUS na rzecz nierezydentów, płatności z tytułu odszkodowań wypłaconych przez rząd nierezydentom zaliczane są do pozostałych transferów rządowych.

#### **Transfery prywatne (pozostałych sektorów)**

W tej grupie transferów wyodrębnia się przekazy zarobków oraz pozostałe transfery.

Przekazy zarobków obejmują transfery zarobków osób pracujących za granicą i uważanych za rezydentów kraju, na terenie którego pracują. Zgodnie z zaleceniami Międzynarodowego Funduszu Walutowego osoba pozostająca lub zamierzająca pozostać rok lub dłużej na terytorium danego kraju jest jego rezydentem. W takim przypadku środki przekazywane na rzecz rodziny są ujmowane w transferach bieżących jako przekazy zarobków. Natomiast jeśli pobyt trwa krócej niż rok, osoba taka traktowana jest jako nierezydent i jej zarobki są ujmowane w bilansie płatniczym w Dochodach jako wynagrodzenia za pracę.

Pozostałe transfery sektora pozarządowego zawierają wartość obrotów z zagranicą z tytułu transferów bieżących rezydentów – osób fizycznych oraz innych jednostek gospodarki narodowej spoza sektora rządowego. Są one dokonywane w naturze (nieodpłatne przekazy towarów oraz świadczenie usług w obrocie z zagranicą), a także w postaci pieniężnej. Do tej grupy transferów bieżących należą następujące transakcje z zagranicą polskich podmiotów sektora pozarządowego:

- darowizny oraz pomoc otrzymywana z zagranicy, jak również świadczona na rzecz nierezydentów, związana z realizacją celów pozainwestycyjnych (np. pomoc humanitarna, żywność, odzież, leki, szkolenia);
- podatki i opłaty na rzecz obcych rządów;
- składki i opłaty członkowskie;
- renty i emerytury otrzymywane przez rezydentów z zagranicy;
- spadki;
- alimenty;
- kary i odszkodowania (np. za niewywiązywanie się z kontraktów, za podrabianie produktów, znaków handlowych, patentów);
- wygrane na loterii i w konkursach;
- opłaty za transfery sportowców.

#### **Sposób zbierania danych**

Źródłem danych do zestawiania kategorii transferów rządowych w bilansie płatniczym są płatności zrealizowane poprzez polski system bankowy oraz płatności transferowe z tytułu obowiązkowych ubezpieczeń społecznych, dokonane poprzez rachunki podmiotów w bankach za granicą.

Podstawowym źródłem danych dla transferów prywatnych są płatności rejestrowane poprzez polski system bankowy, dane dotyczące importu i eksportu towarów w ramach bezpłatnej pomocy

<sup>5</sup> Jednostki rządu centralnego oraz samorządu terytorialnego.

zarejestrowane w statystyce handlu zagranicznego, jak również kwoty pochodzące z rozszacowania salda skupu walut obcych. Dodatkowo uwzględniane są płatności z tytułu transferów dokonywanych poprzez rachunki bankowe polskich podmiotów w bankach za granicą.

#### Odstępstwa od standardów międzynarodowych

W zakresie zestawiania tej pozycji bilansu płatniczego przeszacowane (zawyżone) są wpływy z tytułu przekazów zarobków rejestrowane poprzez system bankowy, gdyż obejmują one całość przekazów wynagrodzeń do kraju dokonywanych za pośrednictwem rachunków walutowych. Ze względu na trudności w określeniu czasu pobytu osób pracujących za granicą, przy prezentacji polskiego bilansu płatniczego przyjęto upraszczającą zasadę, że przekazy z tytułu zarobków dokonywane przez instytucję zatrudniającą ujmowane są w pozycji Dochody, zaś przekazy dokonywane bezpośrednio przez pracowników, w tym kwoty przywożone w gotówce, są prezentowane w pozycji Transfery.

Kwota przekazów zarobków, otrzymywana w wyniku rozszacowania salda skupu walut obcych, zawiera wyłącznie saldo rozliczeń z tego tytułu.

### *Rachunek kapitałowy*

#### Definicja

Podstawowymi komponentami rachunku kapitałowego w bilansie płatniczym są transfery kapitałowe stanowiące transfery własności aktywów rzeczowych, tj. dary i środki z tytułu pomocy bezzwrotnej, dokonane z wyraźnym przeznaczeniem na finansowanie środków trwałych, jak również umorzenie długu przez kredytodawcę oraz transfery środków związanych z nabyciem lub sprzedażą aktywów niefinansowych i nieprodukowanych. Transfery kapitałowe wyliczane są oddzielnie dla sektora rządowego i pozostałych sektorów.

**Transfery kapitałowe sektora rządowego** stanowią wartość środków otrzymanych od instytucji Unii Europejskiej, z krajów oraz organizacji międzynarodowych, a także przekazanych przez polski rząd na rzecz tych instytucji. Otrzymane środki są nieodpłatnie w postaci pieniężnej przeznaczone na finansowanie inwestycji środków trwałych, np. na budowę dróg, autostrad, mostów, szkół, szpitali itp. Do kategorii transferów kapitałowych sektora rządowego zaliczane są umorzenia wierzytelności, tak w postaci kapitału, jak i odsetek.

**Transfery kapitałowe pozostałych sektorów** obejmują otrzymane z zagranicy i przekazane za granicę dary i środki z tytułu pomocy bezzwrotnej, dokonywane z wyraźnym przeznaczeniem na finansowanie środków trwałych przez jednostki spoza sektora rządowego.

#### Nabywanie i zbywanie nieprodukowanych aktywów niefinansowych

Do tej kategorii danych bilansu płatniczego zalicza się zakup i sprzedaż patentów, praw autorskich, licencji i znaków towarowych oraz nabycie i zbycie gruntu zagranicznym ambasadom mającym lokalizację na terenie Polski, jak również zakup i sprzedaż gruntu przez polskie ambasady za granicą.

#### Sposób zbierania danych

Transfery kapitałowe sektora rządowego oraz nabywanie i zbywanie nieprodukowanych aktywów niefinansowych zestawiane są w bilansie płatniczym na podstawie danych statystyki bankowej.

Transfery kapitałowe pozostałych sektorów są wyliczane na podstawie danych statystyki bankowej i uzupełniane o informacje pochodzące ze sprawozdań przedsiębiorstw posiadających rachunki w bankach za granicą.

### *Rachunek finansowy*

Rachunek finansowy zawiera transakcje finansowe obejmujące inwestycje bezpośrednie, portfelowe, pozostałe inwestycje oraz pochodne instrumenty.



## ***Inwestycje bezpośrednie***

### **Definicja**

NBP zestawia inwestycje bezpośrednie zgodnie z definicją opracowaną przez OECD. Inwestycją bezpośrednią za granicą określona jest inwestycja dokonana przez rezydenta jednej gospodarki (inwestora bezpośredniego) w celu osiągnięcia długotrwałej korzyści z kapitału zaangażowanego w przedsiębiorstwo – rezydenta innej gospodarki (przedsiębiorstwo bezpośredniego inwestowania). Przedsiębiorstwem bezpośredniego inwestowania jest przedsiębiorstwo, w którym inwestor bezpośredni posiada co najmniej 10% akcji zwykłych (tzn. udziału w kapitale) albo uprawnienia do 10% głosów na walnym zgromadzeniu akcjonariuszy lub udziałowców.

Kapitał inwestycji bezpośrednich obejmuje kapitał podstawowy (akcyjny lub udziałowy), wnoszony w postaci pieniężnej lub jako aport rzeczowy, dopłaty do kapitału, reinwestowane zyski oraz inne należności i zobowiązania związane z zadłużeniem między przedsiębiorstwami powiązаныmi kapitałowo (głównie kredyty inwestorów, tzw. *intercompany loans* i kredyty handlowe od udziałowców).

Mianem reinwestowanego zysku określamy przypadającą na inwestora bezpośredniego tę część zysku, która pozostaje w przedsiębiorstwie bezpośredniego inwestowania i jest przeznaczona na jego rozwój. Jak wcześniej zaznaczono, począwszy od 1996 r., zgodnie z metodologią OECD i MFW, reinwestowane zyski wyliczono na bazie netto, to znaczy po odjęciu strat.

### **Sposób zbierania danych**

Dane dotyczące polskich inwestycji bezpośrednich za granicą, jak i zagranicznych inwestycji bezpośrednich w Polsce są opracowywane na podstawie sprawozdań przesyłanych przez polskich inwestorów bezpośrednich oraz polskie przedsiębiorstwa bezpośredniego inwestowania.

## ***Inwestycje portfelowe***

### **Definicja**

Udziałowe papiery wartościowe obejmują wszystkie typy zbywalnych akcji i udziałów, w tym certyfikaty inwestycyjne (akcje) funduszy zbiorowego inwestowania. Obejmują również jednostki uczestnictwa w funduszach zbiorowego inwestowania i kwity depozytowe (np. ADR lub GDR).

Dłużne papiery wartościowe obejmują wszystkie rodzaje długoterminowych i krótkoterminowych papierów dłużnych, w tym obligacje skarbowe, obligacje korporacyjne, bony skarbowe, krótkoterminowe korporacyjne papiery dłużne, zbywalne certyfikaty depozytowe. Klasyfikacja papierów dłużnych na papiery długoterminowe bądź instrumenty rynku pieniężnego (krótkoterminowe) jest dokonywana na podstawie pierwotnego okresu zapadalności tych papierów. Długoterminowe papiery dłużne mają pierwotny okres zapadalności równy lub dłuższy niż 1 rok. Pozostałe papiery dłużne to instrumenty rynku pieniężnego (krótkoterminowe papiery dłużne). Do kategorii dłużnych papierów wartościowych zaliczane są również papiery dłużne z wbudowanymi pochodnymi instrumentami finansowymi (np. obligacje zamienne lub obligacje z opcją wcześniejszego wykupu).

Pozostałe pochodne instrumenty finansowe (tj. takie, które są samodzielnymi instrumentami finansowymi) są wyłączone z kategorii inwestycji portfelowych i rejestrowane w oddzielnej kategorii bilansu płatniczego „Pochodne instrumenty finansowe”. Transakcje z udzielonym lub otrzymanym przyrzeczeniem odkupu papierów wartościowych (repo) są również wyłączone z kategorii inwestycji portfelowych i rejestrowane w kategorii „Pozostałe inwestycje”.

### **Sposób zbierania danych**

Źródłem danych o inwestycjach portfelowych w bilansie płatniczym są dane o płatnościach, pochodzące z systemu bankowego. Dane o transakcjach są zbierane w postaci zagregowanej. Dostępny jest podział ze względu na sektor rezydenta-emitenta papierów wartościowych (dla pasywów) i sektor rezydenta-posiadacza papierów wartościowych (dla aktywów).

### Odstępstwa od standardów międzynarodowych

Dane o obrotach nie pozwalają na identyfikację naliczonych, a jeszcze niewypłaconych odsetek od dłużnych papierów wartościowych (brak danych umożliwiających podzielenie wartości transakcji na wartość części kapitałowej i części odsetkowej papierów wartościowych).

### *Pochodne instrumenty finansowe*

#### Definicja

Pochodne instrumenty finansowe stanowią odrębną kategorię bilansu płatniczego. Definicje stosowane przez NBP są zgodne z zaleceniami MFW (Balance of Payments Manual wyd. 5 wraz z Financial derivatives: A supplement to the Fifth Edition of the Balance of Payments Manual, 2002) w zakresie instrumentów pochodnych opartych o kursy walutowe rozbieżności występują w przypadku innych instrumentów pochodnych.

Kategoria „Pochodne instrumenty finansowe” obejmuje wszystkie instrumenty pochodne o ryzyku symetrycznym, takie jak futures, forwardy, swapy oraz instrumenty o ryzyku niesymetrycznym takie jak opcje. W tej kategorii są również klasyfikowane wszystkie zyski lub straty z tytułu transakcji dotyczących pochodnych instrumentów finansowych.

#### Sposób zbierania danych

Źródłem danych o pochodnych instrumentach finansowych dla bilansu płatniczego na bazie transakcji jest polski system bankowy.

W kategorii pochodnych instrumentów finansowych są rejestrowane wszystkie przepływy finansowe będące wynikiem rozliczania transakcji związanych z instrumentami pochodnymi, z wyjątkiem zwrotnych depozytów początkowych. W omawianej kategorii są zatem rejestrowane depozyty zabezpieczające i premie opcyjne. Dane są rejestrowane na bazie brutto.

### *Pozostałe inwestycje*

#### Definicja

Pozostałe inwestycje obejmują wszystkie transakcje finansowe, które nie są ujęte w inwestycjach bezpośrednich, inwestycjach portfelowych lub oficjalnych aktywach rezerwowych. Pozostałe inwestycje zawierają: kredyty handlowe, kredyty i pożyczki, rachunki bieżące i depozyty oraz pozostałe aktywa i pasywa.

#### Kredyty handlowe

Od 2003 roku na podstawie stanów należności i zobowiązań z tytułu udzielonych zaliczek oraz odroczonej płatności w imporcie i eksporcie towarów i usług szacowana jest wielkość transakcji. Do 2002 roku włącznie kredyty handlowe były prezentowane jako zmiana stanów odpowiednich należności i zobowiązań.

#### Kredyty i pożyczki

Kredyty i pożyczki udzielone i otrzymane, oprócz podziału na długo- (z terminem pierwotnym powyżej 1 roku) i krótkoterminowe (z terminem pierwotnym do 1 roku włącznie) rejestrowane są w podziale na sektory gospodarcze. Obroty kredytowe obejmują nie tylko wykorzystanie i spłaty w gotówce, ale również wykorzystanie i spłaty w formie dostaw towarów i usług, a także umorzenia, kapitalizację odsetek oraz konwersje na złote i restrukturyzację kredytów.

#### Rachunki bieżące i depozyty

Rachunki bieżące i lokaty, po stronie aktywów wykazywane są: salda transakcji zrealizowanych na zagranicznych rachunkach bankowych (nostro), w kasach banków, salda lokat dokonanych w bankach za granicą (w tym wartość transakcji repo, dokonywanych przez polskie banki komercyjne) oraz salda transakcji sektora pozarządowego i pozabankowego dokonane przez podmioty tego sektora na rachunkach w bankach za granicą. Po stronie pasywów wykazywane są: salda ob-

rotów na rachunkach nierezydentów banków (loro) i niebanków w polskich bankach, salda depozytów dokonywanych w polskich bankach przez nierezydentów (w tym również wartość pasywnych transakcji repo, dokonywanych przez polskie banki komercyjne NBP).

#### Pozostałe aktywa i pasywa

W pozycji **pozostałe aktywa** wykazywany jest wzrost zaległości z tytułu niezapłaconych odsetek i rat kapitałowych od kredytów udzielonych przez polski rząd.

W pozycji **pozostałe pasywa** ujmuje się wzrost zaległości z tytułu niezapłaconych odsetek i rat kapitałowych od kredytów zaciągniętych przez przedsiębiorstwa.

#### Sposób zbierania danych

Dane o pozostałych inwestycjach sektora rządowego, bankowego i NBP zbierane są w oparciu o sprawozdania polskich banków. Dane o pozostałych inwestycjach sektora pozarządowego i pozabankowego zbierane są na podstawie sprawozdań podmiotów gospodarczych posiadających rachunki bankowe w bankach za granicą oraz zaciągających i udzielających pożyczek i kredytów.

### Aktywa rezerwowe

#### Definicja

**Oficjalne aktywa rezerwowe** obejmują transakcje w zakresie: złota monetarnego, transzy rezerwowej w MFW, foreign exchange oraz pozostałych należności, dokonane z nierezydentami w walutach wymiennalnych.

W pozycji **oficjalne aktywa rezerwowe** wykazywane są salda zrealizowanych przez NBP transakcji w zakresie instrumentów wchodzących w skład oficjalnych aktywów rezerwowych (w tym saldo obrotów na rachunkach bieżących i lokat w bankach za granicą, saldo transakcji przeprowadzonych w walutach obcych w kasach NBP, saldo obrotów zagranicznymi papierami wartościowymi, saldo transakcji repo i pochodnych instrumentów finansowych, transakcje dotyczące podwyższenia transzy rezerwowej w MFW oraz saldo zakupu i sprzedaży złota monetarnego).

#### Sposób zbierania danych

Dane o oficjalnych aktywach rezerwowych zbierane są w walutach oryginalnych, w oparciu o sprawozdania Narodowego Banku Polskiego. Transakcje rejestrowane są w cenach rynkowych.

### Zadłużenie zagraniczne Polski

Narodowy Bank Polski zestawia informację dotyczącą zadłużenia zagranicznego zgodnie z definicją: „Zadłużenie zagraniczne brutto, na koniec danego okresu, jest sumą podjętych i nieuregulowanych, wynikających z zawartych umów, zobowiązań rezydentów danego kraju wobec nierezydentów, do spłacenia kapitału wraz z odsetkami lub bez, albo do spłacenia odsetek wraz z kapitałem lub bez”. Definicja ta została określona mianem definicji bazowej (*core definition*).

Definicja ta dotyczy zadłużenia brutto, czyli zawiera określone zobowiązania zagraniczne Polski (niepomniejszone o należności zagraniczne). Sformułowanie „zobowiązania wynikające z zawartych umów” oznacza formalne zobowiązanie do dokonania określonej płatności (raty kapitałowej i/lub odsetek). Wyklucza to udziały w kapitale akcyjnym (*equity participation*). Wyrażenie „kapitał wraz z odsetkami lub bez” włącza do pojęcia zadłużenia zagranicznego także zobowiązania nieoprocentowane, ponieważ pociągają one za sobą „wynikające z zawartych umów” zobowiązanie do spłaty. Sformułowanie „odsetki wraz z kapitałem lub bez” oznacza włączenie do pojęcia zadłużenia zagranicznego także zobowiązania o nieokreślonym terminie płatności, np.: obligacje bez terminu wykupu. Wyrażenia „podjętych i nieuregulowanych” wyklucza potencjalne zobowiązania, np.: część kredytu, która nie została jeszcze wykorzystana.

Podział na zadłużenie wewnętrzne i zewnętrzne (zagraniczne) dokonany został na podstawie kryterium rezydenta, czyli bez względu na rodzaj waluty.

Spośród instrumentów finansowych do pojęcia zadłużenia zagranicznego zaliczono następujące kategorie:

- kredyty inwestorów bezpośrednich;
- rachunki bieżące i depozyty nierezydentów w bankach polskich;
- dłużne papiery wartościowe w posiadaniu zagranicznych inwestorów portfelowych;
- kredyty handlowe;
- pozostałe kredyty i pożyczki (w tym leasing finansowy);
- pozostałe zobowiązania zagraniczne (zaległe raty kapitałowe i odsetkowe).

#### Tabela 14. Międzynarodowa pozycja inwestycyjna

Międzynarodowa pozycja inwestycyjna (bilans aktywów i pasywów zagranicznych) prezentuje stan na koniec roku polskich należności zagranicznych oraz zobowiązań wobec zagranicy. Na zmianę stanów należności i zobowiązań wpływ ma wielkość obrotów z zagranicą, a także różnice kursowe, różnice z wyceny aktywów i pasywów oraz pozostałe zmiany. Bilans aktywów i pasywów zagranicznych został opracowany na podstawie danych pochodzących z:

- Narodowego Banku Polskiego,
- polskich banków prowadzących rozliczenia z zagranicą,
- polskich przedsiębiorstw uczestniczących w obrotach z zagranicą,
- Głównego Urzędu Statystycznego.

W ramach dostosowywania prezentacji zagranicznych aktywów i pasywów Polski do wymagań MFW oraz potrzeb systemu rachunków narodowych, dane są przedstawiane według standardowych komponentów międzynarodowej pozycji inwestycyjnej (*international investment position*).

Aktywa i pasywa zagraniczne Polski zaprezentowano z uwzględnieniem podziału na rodzaje instrumentów finansowych oraz sektory gospodarki narodowej.

##### 1. Inwestycje bezpośrednie

Należności zagraniczne z tytułu inwestycji bezpośrednich za granicą obejmują – przypadającą na udziałowców polskich – bilansową wartość netto przedsiębiorstw bezpośredniego inwestowania, tj. wartość kapitału własnego przypadającego na polskich inwestorów. Obejmuje on efektywnie wniesiony kapitał podstawowy (akcyjny lub udziałowy) oraz kapitał zapasowy, rezerwowy, a także niepodzielone zyski pomniejszone o straty. Stan należności zagranicznych z tytułu inwestycji bezpośrednich obejmuje również kredyty i pożyczki udzielone przez polskich inwestorów zagranicznym spółkom, w których mają udziały (tzw. *intercompany loans*).

Zobowiązania z tytułu zagranicznych inwestycji bezpośrednich w Polsce obejmują wartość kapitałów własnych polskich przedsiębiorstw bezpośredniego inwestowania, przypadających na zagranicznych inwestorów bezpośrednich oraz stany zobowiązań z tytułu kredytów i pożyczek otrzymanych od tych inwestorów. Pożyczki i kredyty zaciągnięte przez inwestorów zagranicznych od polskich spółek, w których mają oni udziały, pomniejszają zobowiązania z tytułu inwestycji zagranicznych.

Wartość zarówno zobowiązań, jak i należności zagranicznych z tytułu inwestycji bezpośrednich, wyliczono na podstawie sprawozdań polskich inwestorów bezpośrednich oraz polskich przedsiębiorstw bezpośredniego inwestowania.

##### 2. Inwestycje portfelowe

Inwestycje portfelowe obejmują:

- polskie inwestycje portfelowe za granicą, w szczególności:
  - ewidencję księgową oraz statystykę stanów należności zagranicznych polskiego sektora rządowego z tytułu obligacji rządu USA, zakupionych jako wymagane zabezpieczenie realizacji umowy z Klubem Londyńskim, prowadzi Bank Gospodarstwa Krajowego jako agent płatniczy rządu;
  - dane o stanach należności z tytułu zagranicznych papierów wartościowych będących w portfelach polskich banków pochodzą z bilansów banków, przysyłanych do NBP w ramach systemu Bankowej Informacji Statystycznej (BIS);
  - źródłem danych o wartości akcji i udziałów polskich podmiotów pozarządowych i pozabankowych w spółkach zagranicznych są sprawozdania polskich instytucji maklerskich pośredniczących w obrocie na rynkach zagranicznych, przesyłane do Komisji Papierów Wartościowych i Giełd (KPWiG).
- zagraniczne inwestycje portfelowe w Polsce, w szczególności:
  - akcje spółek, dopuszczone do obrotu publicznego, są zarejestrowane na rachunkach inwestycyjnych w biurach i domach maklerskich lub na rachunkach powierniczych w bankach, które posiadają zezwolenie Komisji Papierów Wartościowych i Giełd na prowadzenie rachunków papierów wartościowych. Obrót tymi papierami jest dokonywany na Warszawskiej Giełdzie Papierów Wartościowych lub regulowanym rynku pozagiełdowym (CeTO) za pośrednictwem domów maklerskich;
  - źródłem danych, na podstawie których sporządzono zestawienie zobowiązań zagranicznych z tytułu udziałowych papierów wartościowych, były sprawozdania banków, które za zgodą Komisji Papierów Wartościowych i Giełd prowadzą rachunki papierów wartościowych na rzecz swoich klientów. Banki te przekazują do NBP miesięczne sprawozdania o wartości polskich papierów udziałowych (w podziale na papiery dopuszczone i niedopuszczone do obrotu publicznego) zarejestrowanych na rachunkach nierezydentów. Dane te zostały pomniejszone o oszacowaną wartość akcji polskich spółek, znajdujących się na rachunkach nierezydentów, których posiadanie nie stanowi inwestycji portfelowych, lecz inwestycje bezpośrednie (ponad 10% udziałów w kapitale spółki). Szacunek ten został oparty na danych pochodzących z KPWiG i z Krajowego Depozytu Papierów Wartościowych (KDPW);
  - kolejnym źródłem danych były kwartalne publikacje Głównego Urzędu Statystycznego. Zawierały one dane o wielkości zobowiązań, liczonej według cen rynkowych, z tytułu papierów wartościowych będących na rachunkach inwestycyjnych nierezydentów w biurach i domach maklerskich;
  - źródłem danych zawierających informacje o wartości zobowiązań z tytułu obligacji wyemitowanych przez polski rząd na rynkach zagranicznych i zakupionych przez nierezydentów (obligacje Brady’ego i euroobligacje) były sprawozdania Banku Gospodarstwa Krajowego (pełniącego funkcję agenta płatniczego rządu) dotyczące wartości emisji oraz sprawozdania tych polskich banków, które nabywały ww. obligacje na rachunek własny, zmniejszając tym samym wartość papierów znajdujących się w rękach nierezydentów. Dane o wartości obligacji skarbowych emitowanych na rynku krajowym, zakupionych przez nierezydentów, pochodzą ze sprawozdań biur i domów maklerskich, banków prowadzących rachunki papierów wartościowych oraz KDPW. Sprawozdania te przesyłane są, za pośrednictwem KPWiG, do Ministerstwa Finansów. Ministerstwo Finansów dostarcza również dane o wartości obligacji samorządów terytorialnych zakupionych przez nierezydentów;
  - dane o wartości bonów skarbowych znajdujących się w posiadaniu nierezydentów pochodzą z Centralnego Rejestru Bonów Skarbowych NBP, rejestrującego wszystkie transakcje dotyczące bonów skarbowych;
  - oprócz skarbowych papierów dłużnych inwestorzy zagraniczni posiadali w swoich portfelach papiery dłużne wyemitowane przez polskie banki. W przypadku papierów wyemitowanych na rynkach zagranicznych, nominowanych w walutach obcych, źródłem danych były sprawozdania przysyłane w ramach systemu BIS przez banki będące emitentami tych papierów. Omawiana wielkość została pomniejszona o wartość tych papierów zakupionych w obrocie wtórnym przez polskie banki, również pochodzące z systemu BIS oraz o dane

z KPWiG o wartości tych papierów zakupionych przez rezydentów za pośrednictwem polskich biur maklerskich. Dane o bankowych papierach dłużnych, wyemitowanych na rynku krajowym, pochodzą ze sprawozdań przysyłanych do Departamentu Operacji Krajowych NBP przez banki pełniące funkcję dealerów rynku pieniężnego;

- również spółki sektora pozabankowego wyemitowały na rynkach zagranicznych swoje obligacje, które zostały zakupione przez nierezydentów. Informacje o tych emisjach są przysyłane przez spółki będące emitentami;
- kolejną grupę polskich papierów dłużnych znajdujących się w posiadaniu nierezydentów stanowią długo – oraz krótkoterminowe papiery dłużne polskich spółek (commercial paper) emitowane na rynku krajowym. Dane o stanach tych papierów w portfelach inwestorów zagranicznych pochodzą z banków – organizatorów emisji i rynku wtórnego poszczególnych papierów i są przysyłane do NBP.

### 3. Pochodne instrumenty finansowe

W zakresie bilansu aktywów i pasywów zagranicznych w obecnej chwili NBP nie zbiera danych umożliwiających zgodną ze standardami EBC i MFW wycenę stanów należności i zobowiązań podmiotów krajowych wobec nierezydentów, wynikających z zawarcia transakcji związanych z pochodnymi instrumentami finansowymi.

Według standardów międzynarodowych wyceny instrumentów pochodnych należy dokonywać według wartości rynkowej. W chwili obecnej dostępne dane nie pozwalają jednak na dokonanie takiej wyceny.

### 4. Pozostałe inwestycje

Pozostałe inwestycje zagraniczne obejmują:

**Kredyty handlowe.** Stany należności i zobowiązań z tytułu zagranicznych kredytów handlowych obejmują tzw. kredyty firmowe, czyli stany należności i zobowiązań z tytułu udzielonych i otrzymanych zaliczek oraz odroczonej płatności w imporcie i eksporcie towarów i usług.

Informacje o tych kredytach pochodzą od podmiotów gospodarczych.

**Pozostałe kredyty i pożyczki.** Kategoria pozostałych kredytów i pożyczek obejmuje należności i zobowiązania z tytułu wykorzystanych i niespłaconych kredytów i pożyczek zagranicznych z wyłączeniem kredytów handlowych oraz kredytów od inwestorów zagranicznych. Kredyty handlowe prezentowane są w odrębnych pozycjach aktywów i pasywów zagranicznych. Kredyty od inwestorów zagranicznych są wykazywane jako element składowy inwestycji bezpośrednich. Począwszy od 1999 roku dane o stanach zobowiązań z tytułu otrzymanych kredytów i pożyczek zagranicznych sektora rządowego uzupełniono o zadłużenie kredytowe sektora samorządowego. Dane dotyczące stanu należności i zobowiązań z tytułu kredytów i pożyczek pochodzą:

- z bilansu NBP;
- od agentów obsługujących kredyty rządowe (NBP i Bank Gospodarstwa Krajowego);
- z Ministerstwa Finansów dla sektora samorządowego;
- z bilansów banków komercyjnych;
- od podmiotów gospodarczych zaciągających i udzielających kredytów i pożyczek.

**Gotówka, rachunki bieżące, lokaty (depozyty).** Omawiana kategoria należności i zobowiązań zagranicznych w przypadku sektora bankowego obejmuje:

- w zakresie aktywów zagranicznych:
  - stan środków na rachunkach bieżących (nostro) i terminowych (lokaty) w bankach za granicą;

- przekroczenie salda na rachunkach bieżących banków zagranicznych (loro) oraz na rachunkach bieżących nierezydentów innych niż banki (kredyt w rachunku bieżącym);
- należności z tytułu operacji zakupu papierów wartościowych z otrzymanym przyrzeczeniem odkupu (*repurchase agreement*);
- pieniądze zagraniczne w kasach banków;
- należności z tytułu zakupionych czeków podróżniczych i bankierskich wyemitowanych przez banki zagraniczne;
- należności z tytułu zabezpieczeń pieniężnych;
- w zakresie pasywów zagranicznych:
  - stan środków na rachunkach bieżących (loro) i terminowych (depozyty) banków zagranicznych (nierezydentów);
  - stan środków na rachunkach bieżących i terminowych (depozyty) nierezydentów innych niż banki;
  - przekroczenie salda na rachunkach bieżących polskich banków w bankach za granicą;
  - zobowiązania z tytułu sprzedaży papierów wartościowych z udzielonym przyrzeczeniem odkupu;
  - stan środków na rachunkach pieniężnych nierezydentów w bankowych biurach maklerskich;
  - zobowiązania z tytułu zabezpieczeń pieniężnych.

Aktywa sektora pozarządowego i pozabankowego prezentują stany środków na rachunkach polskich przedsiębiorstw, utrzymywane w bankach za granicą.

Informacje o stanach należności i zobowiązań z tytułu gotówki, rachunków bieżących, lokat/depozytów pochodzą:

- ze sprawozdawczości statystycznej polskich banków;
- z danych księgowych NBP;
- ze sprawozdawczości polskich przedsiębiorstw posiadających rachunki w bankach za granicą.

**Pozostałe aktywa i pasywa zagraniczne.** W pozostałych aktywach i pasywach zagranicznych sektora rządowego ujęte są stany środków na rachunkach bankowych, prowadzonych w walutach wymienialnych, rozrachunkowych oraz w rublach transferowych, tzw. rachunki likwidacyjne. Termin „rachunki likwidacyjne” oznacza, że stan środków na tych rachunkach może jedynie się zmniejszyć, gdyż rachunki te służą do rozliczenia należności i zobowiązań powstałych w okresie funkcjonowania RWPG.

Informacje o stanach wyżej wymienionych rachunków pochodzą z Banku Gospodarstwa Krajowego, który obok NBP pełni funkcję agenta płatniczego rządu polskiego i rejestruje wszystkie zmiany należności i zobowiązań zagranicznych sektora rządowego.

W tej pozycji ujmowane są także dane o stanie zaległości stanowiących aktywa sektora rządowego oraz zaległości stanowiących pasywa sektora pozarządowego i pozabankowego.

Pozostałe aktywa zawierają także stan należności polskich przedsiębiorstw z tytułu rozliczeń clearingowych.

#### 4. Oficjalne aktywa rezerwowe

Do oficjalnych aktywów rezerwowych zaliczane są łatwo rozporządzalne, płynne aktywa zagraniczne, będące w posiadaniu i w pełni kontrolowane przez Narodowy Bank Polski. Aktywa te mogą być wykorzystane do bezpośredniego finansowania nierównowagi bilansu płatniczego lub do prowadzenia innych działań władzy monetarnej w celu zachowania równowagi bilansu płatniczego.

Oficjalne aktywa rezerwowe obejmują:

- złoto monetarne, wyceniane na dzień bilansowy wg średniej ceny rynkowej;
- specjalne prawa ciągnięcia (SDR);

- pozycję rezerwową w Międzynarodowym Funduszu Walutowym;
- gotówkę, rachunki bieżące i lokaty w walutach wymiennalnych (*foreign exchange*), w tym:
  - rachunki bieżące i terminowe w bankach zagranicznych, wyceniane na dzień bilansowy wg wartości nominalnej;
  - papiery wartościowe emisji zagranicznych podmiotów, notowane na aktywnym rynku, wyceniane na dzień bilansowy wg średniej ceny rynkowej;
  - pieniądze zagraniczne posiadane przez NBP w kasach walutowych, wyceniane na dzień bilansowy wg wartości nominalnej;
  - inne należności, które zawierają stan należności z tytułu aktywnych transakcji repo (zakup papierów wartościowych z otrzymanym przyrzeczeniem odkupu) ujmowane są w księgach jako pożyczki udzielone i wyceniane są na dzień bilansowy w kwocie wymaganej zapłaty.

Źródłem danych o stanach oficjalnych aktywów rezerwowych są dane księgowe Narodowego Banku.

### Tabela 15. Oficjalne aktywa rezerwowe

Oficjalne aktywa rezerwowe zostały opisane w punkcie 4 Międzynarodowej pozycji inwestycyjnej (tabela 14).

### Tabela 16 i 17. Zadłużenie zagraniczne Polski

Narodowy Bank Polski zestawia informację dotyczącą zadłużenia zagranicznego zgodnie z definicją: „Zadłużenie zagraniczne brutto, na koniec danego okresu, jest sumą podjętych i nieuregulowanych, wynikających z zawartych umów, zobowiązań rezydentów danego kraju wobec nie-rezydentów do spłacenia kapitału wraz z odsetkami lub bez, albo do spłacenia odsetek wraz z kapitałem lub bez”. Definicja ta została określona mianem definicji bazowej (*core definition*).

Definicja ta dotyczy zadłużenia brutto, czyli zawiera określone zobowiązania zagraniczne Polski (niepomniejszone o należności zagraniczne). Sformułowanie „zobowiązania wynikające z zawartych umów” oznacza formalne zobowiązanie do dokonania określonej płatności (raty kapitałowej i/lub odsetek). Wyklucza to udziały w kapitale akcyjnym (*equity participation*). Wyrażenie „kapitał wraz z odsetkami lub bez” włącza do pojęcia zadłużenia zagranicznego także zobowiązania nieoprocentowane, ponieważ pociągają one za sobą „wynikające z zawartych umów” zobowiązanie do spłaty. Sformułowanie „odsetki wraz z kapitałem lub bez” oznacza włączenie do pojęcia zadłużenia zagranicznego także zobowiązania o nieokreślonym terminie płatności, np. obligacje bez terminu wykupu. Wyrażenia „podjętych i nieuregulowanych” wyklucza potencjalne zobowiązania, np. część kredytu, która nie została jeszcze wykorzystana.

Podział na zadłużenie wewnętrzne i zewnętrzne (zagraniczne) dokonany został na podstawie kryterium rezydenta, czyli bez względu na rodzaj waluty.

Spośród instrumentów finansowych do pojęcia zadłużenia zagranicznego zaliczono następujące kategorie:

- kredyty inwestorów bezpośrednich;
- rachunki bieżące i depozyty nierezydentów w bankach polskich;
- dłużne papiery wartościowe w posiadaniu zagranicznych inwestorów portfelowych;
- kredyty handlowe;
- pozostałe kredyty i pożyczki (w tym leasing finansowy);
- pozostałe zobowiązania zagraniczne (zaległe raty kapitałowe i odsetkowe).



### Wykres 7. Kształtowanie się miesięcznych przyrostów procentowych agregatów pieniężnych na tle inflacji

Inflacja oznacza miesięczne tempo zmian cen towarów i usług konsumpcyjnych. Źródłem danych jest GUS.

### Wykres 8. Kształtowanie się rocznych przyrostów procentowych agregatów pieniężnych na tle inflacji

Inflacja oznacza 12-miesięczne tempo zmian cen towarów i usług konsumpcyjnych. Źródłem danych jest GUS.

## SZEREGI CZASOWE POZBAWIONE WAHAŃ SEZONOWYCH

Obliczenia wykonano w systemie SAS metodą kompozycji i korelacji sezonowej X-11.