



Biuletyn Informacyjny

12/2009

Na podstawie materiałów NBP opracowano w Departamencie Statystyki
Według stanu na dzień 12.02.2010 r.

Projekt graficzny:
Oliwka s.c.

Zdjęcie na okładce:
Corbis/Free

Skład i druk:
Drukarnia NBP

Wydął:
Narodowy Bank Polski
Departament Edukacji i Wydawnictw
00-919 Warszawa, ul. Świętokrzyska 11/21
Telefon 022 653 23 35
Fax 022 653 13 21
www.nbp.pl

© Copyright Narodowy Bank Polski, 2010
ISSN 1230-0020

Spis treści

1. Przegląd gospodarczy	4
2. Przegląd monetarny	9
3. Bilans płatniczy w grudniu 2009 r.	14
3.1. Ujemne saldo rachunku bieżącego	14
3.2. Dodatnie saldo transferów z Unią Europejską	16
3.3. Ujemne saldo inwestycji nierezydentów w Polsce.	16
3.4. Wzrost inwestycji polskich podmiotów za granicą	16
3.5. Oficjalne aktywa rezerwowe	16
4. Najważniejsze decyzje Rady Polityki Pieniężnej NBP	17
5. Aneks statystyczny	18
5.1. Tabele	19
5.2. Wykresy	71
5.3. Szeregi czasowe	76
5.4. Uwagi metodyczne	85

Przegląd gospodarczy

W 2009 roku gospodarka krajowa okazała się stosunkowo odporna na niekorzystne wpływy związane z globalnym kryzysem finansowym. Pomimo ograniczenia popytu zewnętrznego oraz spadku poziomu inwestycji bezpośrednich, Polsce, jako jedynemu krajowi UE, udało się utrzymać dodatnią dynamikę wzrostu gospodarczego. Większość wskaźników makroekonomicznych była lepsza niż wskazywały wcześniejsze prognozy rynkowe. Pozytywne trendy w gospodarce uwidoczniły się szczególnie w ostatnim kwartale. Wyraźnie wzrosła produkcja przedsiębiorstw, przede wszystkim w sekcji przetwórstwa przemysłowego; dobre wyniki osiągnęły również przedsiębiorstwa budowlane. W efekcie poprawy koniunktury udało się wyhamować niekorzystne tendencje na rynku pracy. W ostatnich dwóch miesiącach 2009 r. odnotowano spowolnienie tempa redukcji zatrudnienia w sektorze przedsiębiorstw. Wskaźnik ten dla sektora budowlanego był przez cały rok dodatni – powyżej 4% r/r. Pochodną sytuacji na rynku pracy było niskie tempo przyrostu wynagrodzeń, które przez większość drugiej połowy 2009 r. utrzymywało się w granicach 2–4% r/r. Niska presja płacowa pozwoliła utrzymać inflację konsumencką CPI na poziomie górnej granicy pasma odchyień od celu inflacyjnego, który wynosi 2,5%. Z drugiej strony, obniżeniu inflacji nie sprzyjała wysoka baza, związana z silnym spadkiem cen paliw pod koniec 2008 r. Wolniej w porównaniu z cenami konsumpcyjnymi rosły ceny produkcji sprzedanej przemysłu. Natomiast ceny w budownictwie wykazywały tendencję spadkową nieprzerwanie od czerwca 2009 r.

Obecnie największym zagrożeniem dalszego rozwoju polskiej gospodarki jest wysoki deficyt finansów publicznych. W maju 2009 r., Polska została objęta procedurą nadmiernego deficytu, zgodnie z którą dług publiczny powinien zostać obniżony poniżej 3% PKB do 2012 r.

W 2009 r. dług wyniósł ok. 7% PKB wobec 3,6% rok wcześniej.

Według wstępnych szacunków Głównego Urzędu Statystycznego (GUS), produkt krajowy brutto (PKB) zwiększył się realnie w całym 2009 r. o 1,7% wobec 5% rok wcześniej. Wzrost gospodarczy był rezultatem dodatniego salda obrotów z zagranicą, co z kolei wynikało z silniejszego spadku tempa importu w porównaniu do spadku eksportu. W kierunku obniżenia wartości wskaźnika PKB oddziaływał natomiast popyt krajowy, którego tempo wzrostu było ujemne, na poziomie -0,9% wobec wzrostu o 5,5% w 2008 r. Wśród komponentów popytu krajowego: spożycie ogółem zwiększyło się o 2%, w tym o 2,3% r/r wzrosło spożycie indywidualne (w 2008 r. odpowiednio: o 6,3% oraz o 5,9%). Nakłady brutto na środki trwałe, będące miarą inwestycji, były niższe realnie o 0,3% r/r wobec wzrostu o 8,2% r/r rok wcześniej. Stopa inwestycji w gospodarce narodowej, mierzona udziałem nakładów brutto na środki trwałe w wielkości produktu krajowego brutto w cenach bieżących, obniżyła się w okresie roku z 22,1% do 21%. W podobnym tempie co PKB rosła wartość dodana brutto w gospodarce narodowej. W budownictwie wzrost wyniósł 4,7% oraz 2,5% w sektorze usług rynkowych. Spadek o 1,1% odnotowano natomiast w przemyśle. W 2008 r. wartość dodana brutto dla wszystkich wymienionych sektorów była dodatnia – odpowiednio na poziomie: 9,1%, 5,3% i 6,6%.

W grudniu 2009 r. *produkcja sprzedana przemysłu*¹ wzrosła o 7,4% r/r wobec 9,9% r/r miesiąc wcześniej. Po wyeliminowaniu wpływu czynników o charakterze sezonowym, produkcja sprzedana wzrosła o 6,2% r/r. W przetwórstwie przemysłowym sprzedaż zwiększyła się o 8,3% r/r. Wzrost odnotowano również w przedsiębiorstwach wytwarzających i zaopatrujących w energię elektryczną, gaz, parę wodną i gorącą wodę (o 2,2% r/r) oraz w przedsiębiorstwach górniczych (o 1,2% r/r).

¹ Dane obejmują przedsiębiorstwa o liczbie pracujących powyżej 9 osób.

Wzrost produkcji sprzedanej w stosunku do tego samego okresu 2008 r. wystąpił w 24 (spośród 34) działach przemysłu. Wśród działów przetwórstwa przemysłowego, liczących się pod względem zatrudnienia², wzrosła sprzedaż pojazdów samochodowych przyczep i naczep (o 26% r/r), wyrobów z gumy i tworzyw sztucznych (o 18,1% r/r), artykułów spożywczych (o 8% r/r),

Wykres 1. Dynamika produktu krajowego brutto

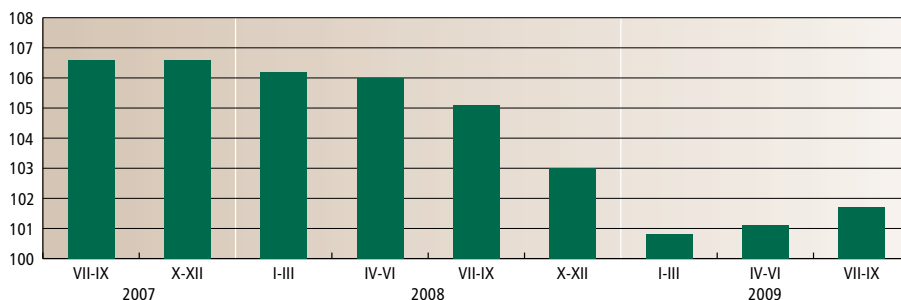

Wykres 2. Produkcja sprzedana przemysłu (analogiczny okres poprzedniego roku = 100)

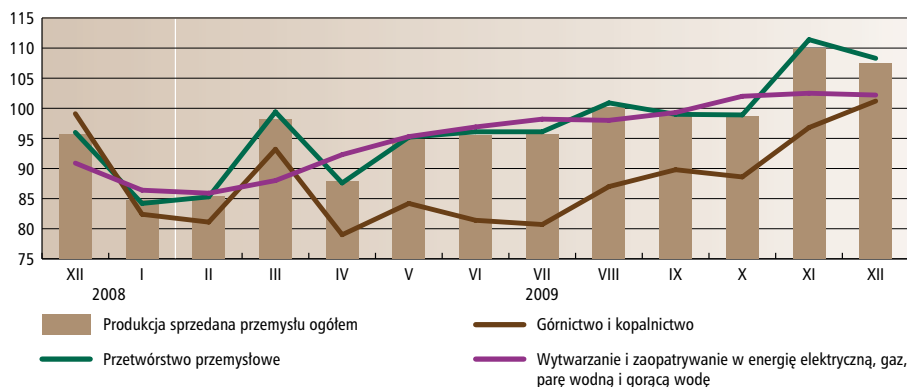

Wykres 3. Wskaźniki cen produkcji sprzedanej przemysłu (analogiczny okres poprzedniego roku = 100)

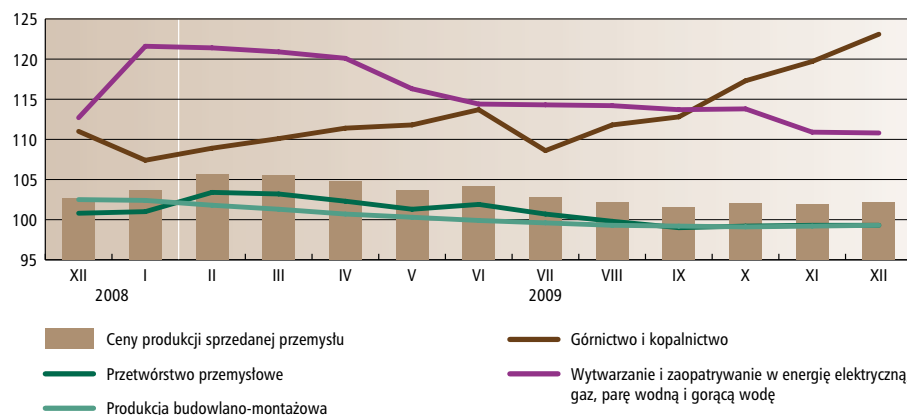

² Uwzględniono działy przetwórstwa przemysłowego, w których przeciętne zatrudnienie wyniosło powyżej 100 tys. osób.

Wykres 4. Wskaźniki cen wybranych grup towarów i usług konsumpcyjnych
(analogiczny okres poprzedniego roku = 100)

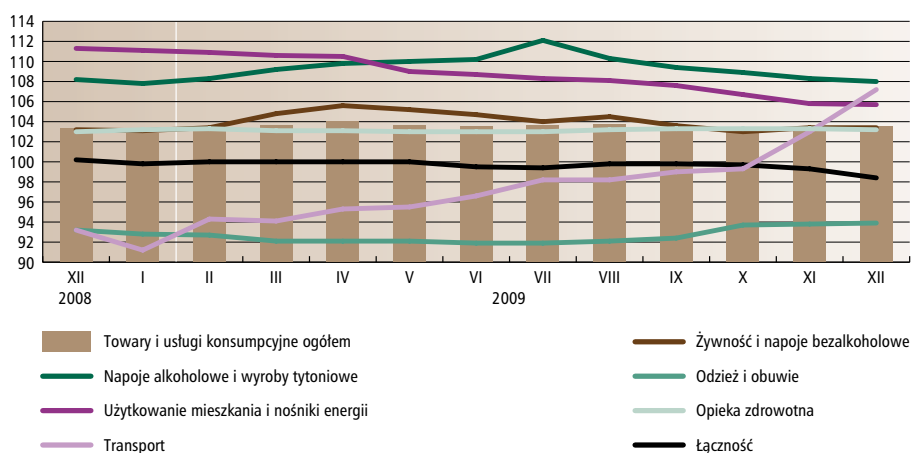

Wykres 5. Przeciętne zatrudnienie w sektorze przedsiębiorstw
(analogiczny okres poprzedniego roku = 100)

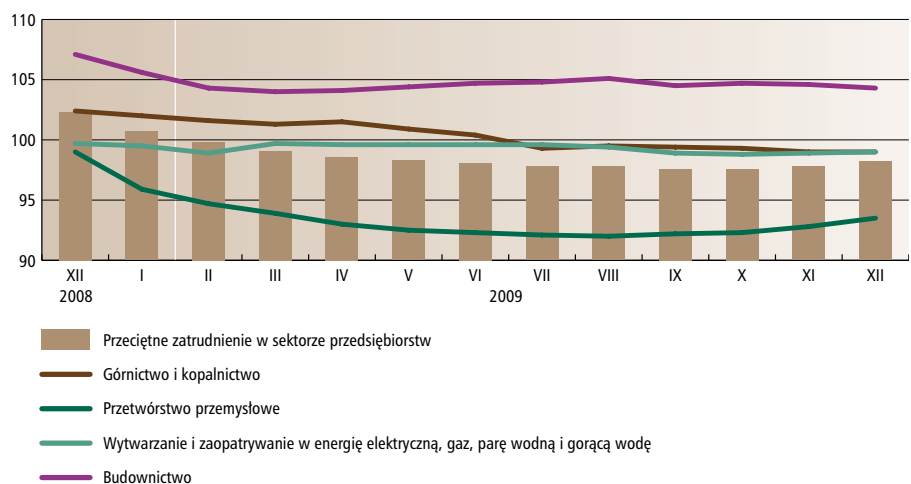

Wykres 6. Bezrobotni zarejestrowani (analogiczny okres poprzedniego roku = 100)
i stopa bezrobocia

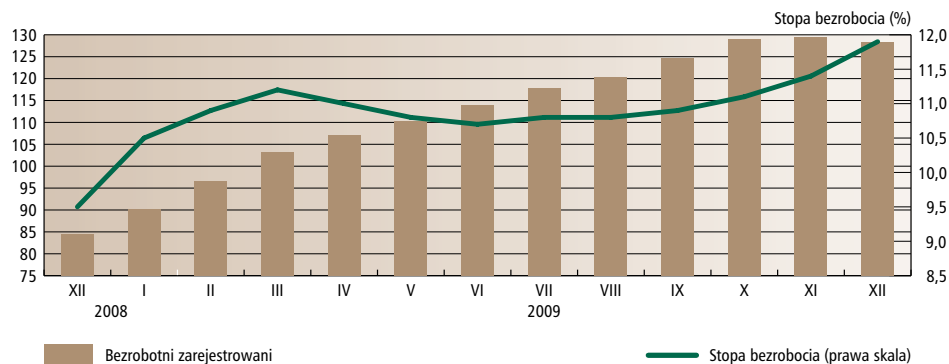

Wykres 7. Przeciętne miesięczne wynagrodzenie brutto w sektorze przedsiębiorstw (analogiczny okres poprzedniego roku = 100)

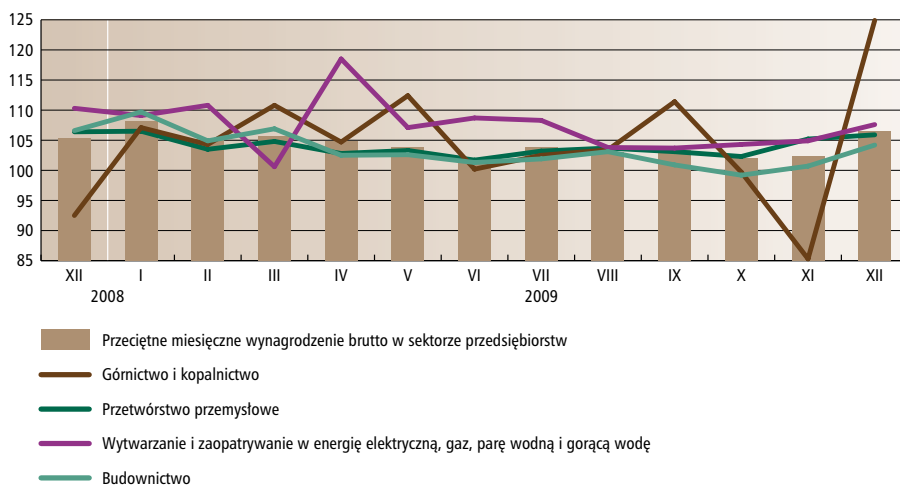

mebli (o 4% r/r) oraz odzieży (o 3,9% r/r). Spadła natomiast sprzedaż maszyn i urządzeń (o 4,3% r/r), wyrobów z metali (o 2,6% r/r) oraz wyrobów z pozostałych mineralnych surowców niemetalicznych (o 0,5% r/r).

Produkcja budowlano-montażowa zrealizowana w grudniu 2009 r. na terenie kraju przez przedsiębiorstwa o liczbie pracujących powyżej 9 osób ukształtowała się na poziomie o 3,2% wyższym niż przed rokiem. W listopadzie 2009 r. wskaźnik ten osiągnął poziom 9,9%. Po wyeliminowaniu wpływu czynników o charakterze sezonowym produkcja wzrosła o 4,7% r/r.

Roczny wskaźnik cen produkcji sprzedanej przemysłu (PPI) w grudniu 2009 r. wyniósł 2,1% wobec 1,9% miesiąc wcześniej. Ceny w sekcji „wytwarzanie i zaopatrywanie w energię elektryczną, gaz, parę wodną i gorącą wodę” wzrosły o 10,8% r/r oraz o 23,1% r/r w przedsiębiorstwach górniczych. Spadek cen odnotowano natomiast w przetwórstwie przemysłowym (o 0,7% r/r).

Według danych GUS dostępnych za listopad 2009 r.³, wśród działów przetwórstwa przemysłowego liczących się pod względem zatrudnienia, wzrost cen odnotowano w przypadku produkcji pojazdów samochodowych przyczep i naczep (o 5,6% r/r), mebli (o 2,9% r/r), maszyn i urządzeń (o 1,6% r/r), artykułów spożywczych (o 1,2% r/r), wyrobów z gumy i tworzyw sztucznych (o 1% r/r) oraz odzieży (o 0,8% r/r). W tym okresie spadły ceny produkcji wyrobów z pozostałych mineralnych surowców niemetalicznych (o 4,5% r/r) oraz wyrobów z metali (o 3,4% r/r).

Ceny produkcji budowlano-montażowej spadły w grudniu 2009 r. o 0,7% r/r wobec spadku o 0,8% r/r w poprzednim miesiącu.

Ceny towarów i usług konsumpcyjnych (CPI) wzrosły w grudniu 2009 r. o 3,5% r/r wobec 3,3% r/r w poprzednim miesiącu. Najbardziej podrożały napoje alkoholowe i wyroby tytoniowe (o 8% r/r), usługi transportowe (o 7,2% r/r) oraz ceny związane z użytkowaniem mieszkania i nośniki energii (o 5,7% r/r). Wzrosły również ceny żywności i napojów bezalkoholowych (o 3,4% r/r) oraz koszty opieki zdrowotnej (o 3,2% r/r). Obniżki cen objęły odzież i obuwie (o 6,1% r/r) oraz usługi związane z łącznością (o 1,6% r/r).

Przeciętne zatrudnienie w sektorze przedsiębiorstw w grudniu 2009 r. ukształtowało się na poziomie 5255 tys. i było o 1,8% (o 98 tys.) niższe niż rok wcześniej. W przemyśle spadek miejsc pracy odnotowano w sekcji „przetwórstwo przemysłowe” (o 6,5% r/r), „wytwarzanie

³ Ceny produkcji sprzedanej przemysłu ogółem oraz dla trzech głównych sekcji: „górnictwo i kopalnictwo”, „przetwórstwo przemysłowe” oraz „wytwarzanie i zaopatrywanie w energię elektryczną, gaz, parę wodną i gorącą wodę” są publikowane przez GUS z wyprzedzeniem w stosunku do informacji o cenach w poszczególnych działach przetwórstwa przemysłowego.

1

i zaopatrywanie w energię elektryczną, gaz, parę wodną i gorącą wodę” (o 1% r/r) oraz w górnictwie (o 1% r/r).

Spśród działów przetwórstwa przemysłowego o znaczącym udziale w rynku pracy, spadek przeciętnego zatrudnienia wystąpił przy produkcji odzieży (o 13,8% r/r), pojazdów samochodowych, przyczep i nacze (o 13,4% r/r), maszyn i urządzeń (o 9,4% r/r), wyrobów z pozostałych mineralnych surowców niemetalicznych (o 7,7% r/r), wyrobów z metali (o 4,2% r/r), wyrobów z gumy i tworzyw sztucznych (o 3,4% r/r), mebli (o 3,2% r/r) oraz artykułów spożywczych (o 1% r/r).

Poza przemysłem, zatrudnienie spadło w grupach „informacja i komunikacja” (o 1,4% r/r) oraz „transport i gospodarka magazynowa” (o 0,9% r/r). Wzrost zatrudnienia wystąpił natomiast w grupach „administrowanie i działalność wspierająca” (o 6,3% r/r), „zakwaterowanie i gastronomia” (o 4,8% r/r), w budownictwie (o 4,3% r/r) oraz w grupie „handel, naprawa pojazdów samochodowych” (o 0,1% r/r).

Liczba bezrobotnych zarejestrowanych wyniosła w grudniu 2009 r. 1892,7 tys. i była o 418,9 tys. (28,4%) wyższa niż przed rokiem. **Stopa bezrobocia** wyniosła 11,9% – o 2,4 pkt. proc. więcej niż w tym samym okresie 2008 r.

Przeciętne miesięczne wynagrodzenie brutto w sektorze przedsiębiorstw w grudniu 2009 r. ukształtowało się na poziomie 3652,4 zł, tj. o 6,5% wyższym niż rok wcześniej. W przetwórstwie przemysłowym płace wzrosły o 5,9% r/r, w sekcji „wytwarzanie i zaopatrywanie w energię elektryczną, gaz, parę wodną i gorącą wodę” o 7,6% r/r oraz o 24,9% r/r w przedsiębiorstwach górniczych.

Z pozaprzemysłowych sekcji przedsiębiorstw wzrost przeciętnych wynagrodzeń odnotowano w grupach „administrowanie i działalność wspierająca” (o 7,8% r/r), „informacja i komunikacja” (o 7,2% r/r), w budownictwie (o 4,2% r/r), w grupach „handel, naprawa pojazdów samochodowych” (o 2,8% r/r) oraz „zakwaterowanie i gastronomia” (o 0,6% r/r). Płace spadły natomiast w grupie „transport i gospodarka magazynowa” (o 2,4% r/r).

W 2009 r. dochody **budżetu państwa** wyniosły 274,4 mld zł przy wydatkach na poziomie 298,2 mld zł. Kwoty dochodów i wydatków były wyższe w porównaniu z tym samym okresem poprzedniego roku odpowiednio o 8% i 7% i stanowiły 100,5% i 99,4% planu założonego w nowelizowanej ustawie budżetowej na 2009 r.

Deficyt budżetowy wyniósł po 12 miesiącach 23,8 mld zł przy planowanej na ten rok kwocie po nowelizacji budżetu w wysokości 27,2 mld zł.

Wpływy z podatku dochodowego od osób prawnych i od osób fizycznych były niższe od ubiegłorocznych odpowiednio o 11% i 7,1%. Wyższe były natomiast wpływy z podatków pośrednich (o 0,6%) oraz dochody państwowych jednostek budżetowych (o 24,8%).

2 Przegląd monetarny

Rada Polityki Pieniężnej (RPP) na posiedzeniu w dniach 22–23 grudnia 2009 r. postanowiła utrzymać stopy procentowe NBP na niezmiennym poziomie:

- stopa referencyjna 3,5% w skali rocznej;
- stopa lombardowa 5% w skali rocznej;
- stopa depozytowa 2% w skali rocznej;
- stopa redyskonta weksli 3,75% w skali rocznej.

W *grudniowym okresie rezerwowym*⁴ stawka POLONIA charakteryzowała się większym odchyleniem od stopy referencyjnej NBP oraz mniejszą zmiennością w porównaniu z miesiącem poprzednim. Średnie absolutne odchylenie POLONII od stopy referencyjnej NBP wyniosło 135 punktów bazowych⁵, zaś zmienność stawki – mierzona odchyleniem standardowym różnicy pomiędzy tą stawką a stopą referencyjną NBP – 23 punkty bazowe (w listopadzie odpowiednio: 73 punktów bazowych i 53 punktów bazowych).

W grudniu średnia wartość regularnych operacji otwartego rynku była nieco niższa niż miesiąc wcześniej – 52,1 mld zł wobec 52,8 mld zł; saldo podstawowych i dostrajających operacji NBP ukształtowało się na poziomie 38,7 mld zł wobec 39,9 mld zł w listopadzie. W omawianym okresie NBP przeprowadził dwie operacje zasilające repo 3- i 6-miesięczną, w kwotach odpowiednio 3,5 mld zł w dniu 8 grudnia oraz 1,2 mld zł w dniu 15 grudnia. Saldo operacji repo wyniosło średnio w okresie 13,4 mld zł. Banki nie wykorzystywały 7-dniowych transakcji typu swap walutowy. Przez cały okres utrzymywania rezerwy obowiązkowej banki składały w NBP depozyt na koniec dnia, którego średni poziom wyniósł 5 mld zł.

W grudniu 2009 r. średnie *oprocentowanie kredytów złotych dla przedsiębiorstw* utrzymało się na poziomie z poprzedniego miesiąca, tj. 6,5%⁶. W przypadku *przedsiębiorców indywidualnych* koszt udzielonych kredytów był wyższy o 2,1 pkt proc.

Oprocentowanie *kredytów złotych dla gospodarstw domowych na cele mieszkaniowe* spadło przeciętnie o 0,1 pkt proc. do 7%, a kredytów denominowanych we *frankach szwajcarskich* o 0,2 pkt proc. do 3,7%. W porównaniu z poprzednim miesiącem niższe o 0,2 pkt proc. było oprocentowanie *kredytów złotych konsumpcyjnych* i wyniosło 15,1%.

W tym okresie banki obniżyły o 0,2 pkt proc. do 4% średnie oprocentowanie *depozytów gospodarstw domowych* oraz o 0,1 pkt proc. do 3% oprocentowanie depozytów *przedsiębiorstw*.

W grudniu 2009 r. wartość *agregatu M3* wzrosła o 20,5 mld zł (2,9%) do 720,3 mld zł. Jego roczne tempo zmian zwiększyło się o 0,1 pkt proc. do 8,1% r/r.

Wpływ czynników nietransakcyjnych, związanych ze zmianami kursu złotego względem głównych walut, był w tym okresie mało istotny. W wyniku ich działania walutowe komponenty pieniądza zwiększyły się o ok. 0,2 mld zł.

⁴ Omawiany okres utrzymywania rezerwy obowiązkowej i rozliczenia wykonania płynności dotyczy przedziału czasowego od 30.11.2009 do 30.12.2009.

⁵ Stawki porównano według jednolitej bazy 365 dni; odchylenia od stopy referencyjnej NBP liczone są w wielkościach absolutnych.

⁶ Oprocentowanie kredytów i depozytów bankowych dotyczy nowych umów zawartych w danym miesiącu sprawozdawczym. Poprzez nowe umowy rozumie się również aneksy do już istniejących umów. W przypadku kredytów przedsiębiorstw uwzględniono umowy kredytowe o wysokości do 4 milionów zł włącznie. Sposób wyliczenia średniego oprocentowania został opisany w „Instrukcji użytkownika statystyki stóp procentowych” na stronie www.nbp.pl w dziale Statystyka\Statystyka pieniężna i bankowa\Statystyka stóp procentowych.

Wskaźnik zmian składników podaży pieniądza o wysokim stopniu płynności, wchodzących w skład **agregatu M1**, zwiększył się o 0,5 pkt proc. do 11,1% r/r. **Pozostałe składniki szerokiego pieniądza** rosły w tempie 4,8% r/r – o 0,1 pkt proc. wolniej w porównaniu z poprzednim miesiącem.

Wartość **pieniądza gotówkowego poza kasami MIF** wzrosła w grudniu 2009 r. o 1,6 mld zł (1,8%) do 89,8 mld zł. Jego ujemne roczne tempo zmian uległo zmniejszeniu – z -2% do -1,1% r/r.

Wykres 8. Stopy rynku międzybankowego na tle podstawowych stóp NBP

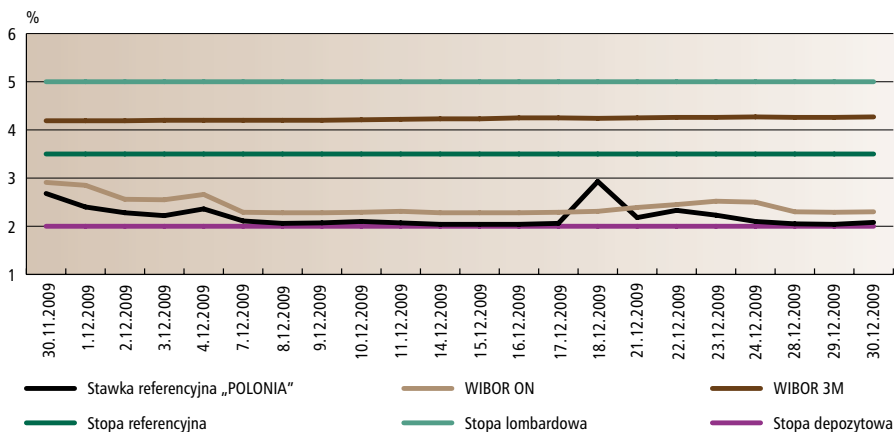

Wykres 9. Średnie oprocentowanie nowych umów depozytowych (w złotych)

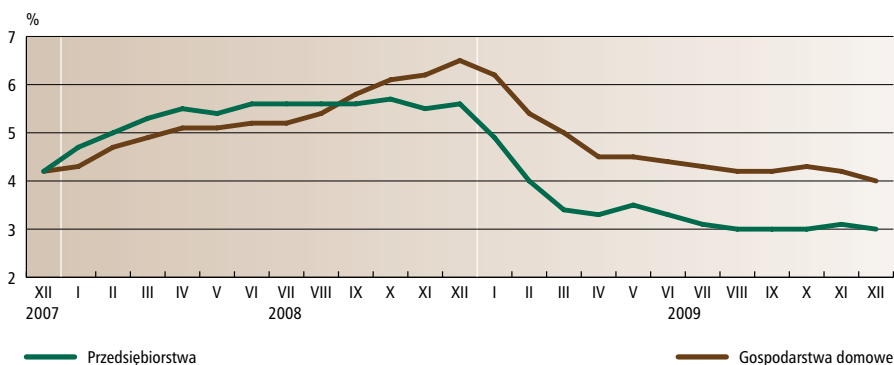

Wykres 10. Średnie oprocentowanie nowych umów kredytowych (w złotych)

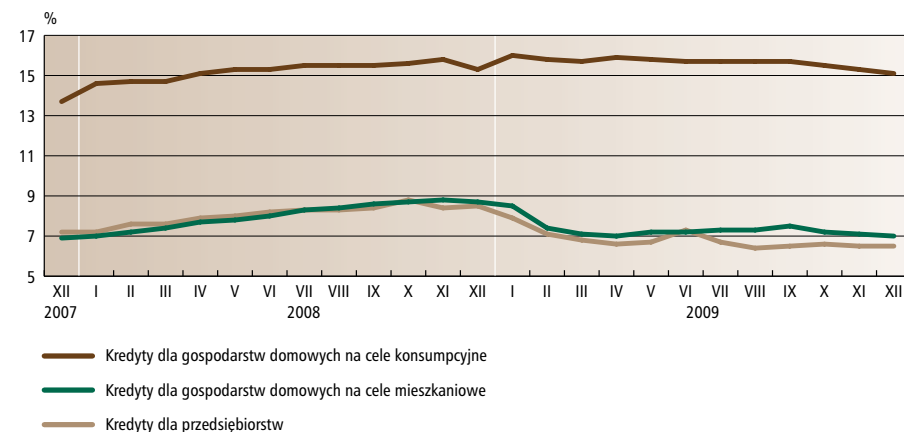

Wykres 11. Udział gotówki poza kasami banków i zobowiązań bieżących sektorów krajowych w agregacie M3 na tle dynamiki pieniądza M1 i M3-M1 (analogiczny okres poprzedniego roku = 100)

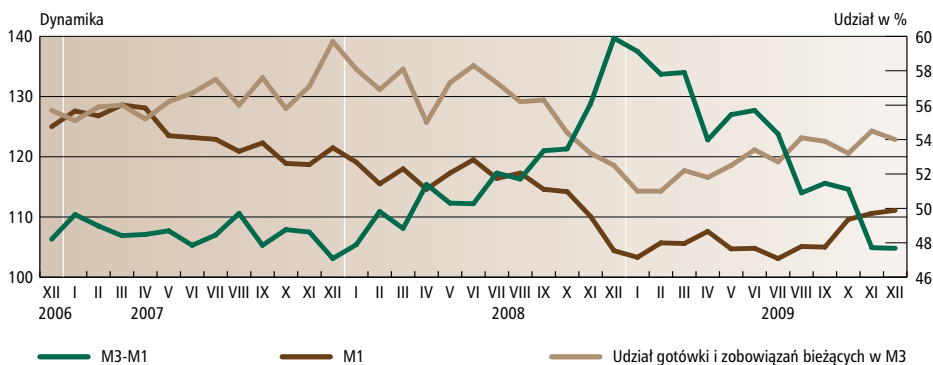

Wykres 12. Udział gotówki poza kasami banków w agregacie M1

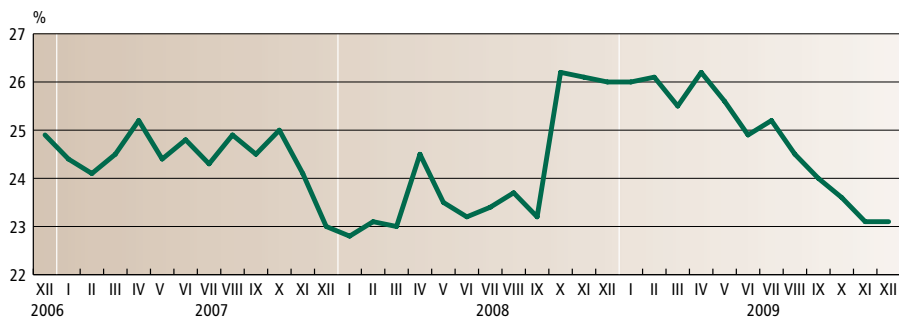

Wykres 13. Zobowiązania MIF wobec gospodarstw domowych i przedsiębiorstw zaliczane do pieniądza M3 (analogiczny okres poprzedniego roku = 100)

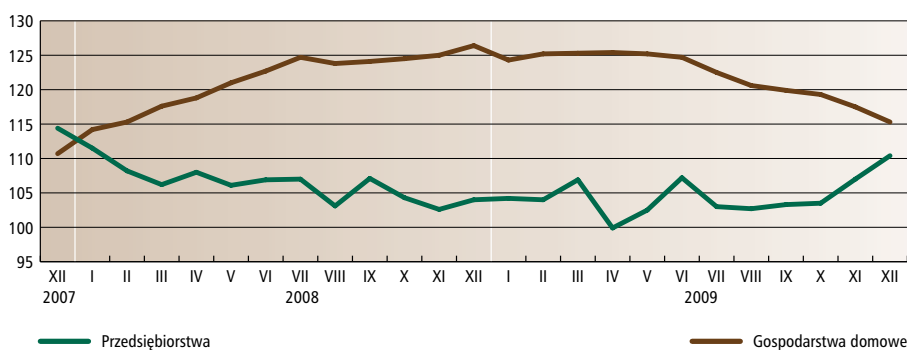

Wskaźnik płynności pieniądza M3, mierzony udziałem gotówki i zobowiązań bieżących w pieniądzu M3, zmniejszył się o 0,5 pkt proc. do 54%.

Wskaźnik płynności pieniądza M1, mierzony udziałem gotówki w obiegu poza kasami MIF w pieniądzu M1, pozostał na poziomie z poprzedniego miesiąca, tj. 23,1%.

Depozyty i inne zobowiązania zaliczane do pieniądza M3 wzrosły w grudniu 2009 r. o 18,8 mld zł (3,1%) do 625,5 mld zł. Ich tempo zmian zmniejszyło się o 0,5 pkt proc. do 9,8% r/r.

Środki na rachunkach gospodarstw domowych wzrosły o 13 mld zł (3,5%). Wyższy był również stan depozytów przedsiębiorstw (o 10,8 mld zł, tj. 7%). Spadła natomiast wartość depozytów

Wykres 14. Należności MIF od gospodarstw domowych i przedsiębiorstw
(analogiczny okres poprzedniego roku = 100)

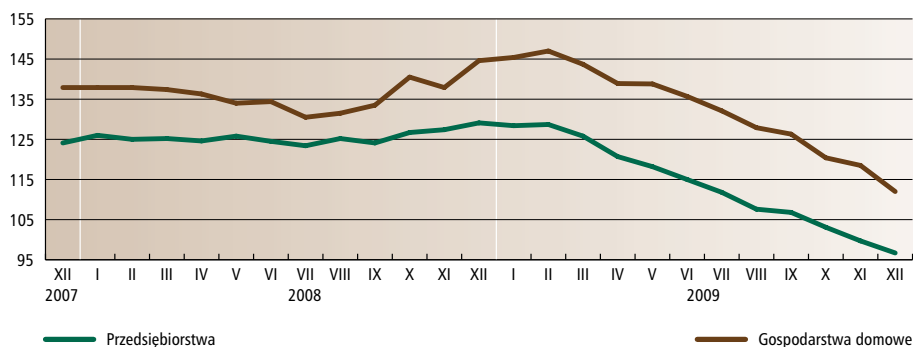

Wykres 15. Należności od gospodarstw domowych z tytułu kredytów i pożyczek bankowych
(analogiczny okres poprzedniego roku = 100)

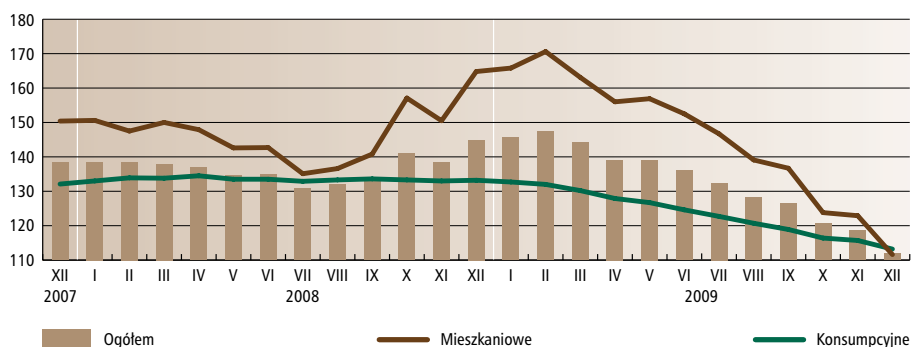

instytucji samorządowych (o 3,3 mld zł, tj. 12,9%), funduszy ubezpieczeń społecznych (o 0,7 mld zł, tj. 7,7%) oraz niemonetarnych instytucji finansowych (o 0,3 mld zł, tj. 0,8%).

Głównym *czynnikiem kreacji pieniądza* w grudniu 2009 r. był wzrost zadłużenia netto instytucji rządowych szczebla centralnego o 20,9 mld zł (21,7%) do 116,9 mld zł. Do wzrostu pieniądza przyczynił się również przyrost zadłużenia sektorów krajowych⁷ o 2 mld zł (0,3%) do 696,3 mld zł. W kierunku obniżenia zasobów pieniężnych oddziaływał natomiast spadek aktywów zagranicznych netto o 0,8 mld zł (1,2%) do 68,2 mld zł oraz wzrost długoterminowych zobowiązań finansowych o 7,3 mld zł (4,4%) do 172 mld zł.

Zadłużenie przedsiębiorstw w monetarnych instytucjach finansowych (MIF) spadło w grudniu 2009 r. o 4,6 mld zł (2,1%) do 216,5 mld zł. Jego ujemne roczne tempo zmian zwiększyło się o 3 pkt proc. do -3,3% r/r.

Ujemne tempo wzrostu wykazały kredyty do 1 roku włącznie wraz z zadłużeniem w rachunku bieżącym (-10% r/r) oraz kredyty od 1 roku do 5 lat włącznie (-7,2% r/r). W poprzednim miesiącu wskaźniki zmian tych kategorii wyniosły odpowiednio -9,2% r/r oraz 3,2% r/r. Nadal dodatni był natomiast przyrost kredytów powyżej 5 lat – 5,8% r/r (spadek tempa o 5,2 pkt proc.).

Zadłużenie gospodarstw domowych w MIF wzrosło w grudniu 2009 r. o 3,4 mld zł (0,8%) do 421 mld zł. Jego roczne tempo zmian zmniejszyło się o 6,5 pkt proc. do 12% r/r.

⁷ Zadłużenie w monetarnych instytucjach finansowych (MIF) z tytułu kredytów, pożyczek, skupionych wierzytelności i zrealizowanych gwarancji i poręczeń. Kategoria ta nie obejmuje odsetek zapadłych i należności z tytułu papierów wartościowych. Do sektorów krajowych zaliczono niemonetarne instytucje finansowe, przedsiębiorstwa, gospodarstwa domowe, instytucje niekomercyjne działające na rzecz gospodarstw domowych, instytucje samorządowe oraz fundusze ubezpieczeń społecznych.

Wykres 16. Należności od przedsiębiorstw z tytułu kredytów i pożyczek bankowych (analogiczny okres poprzedniego roku = 100)

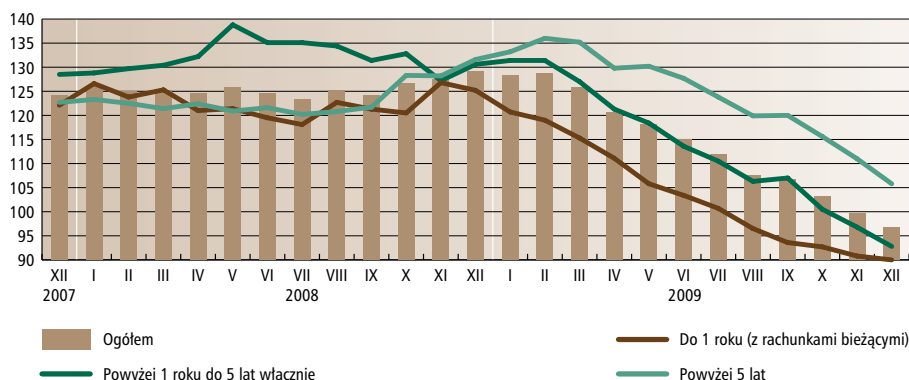

Wykres 17. Udział agregatów monetarnych oraz zadłużenia sektorów krajowych w PKB

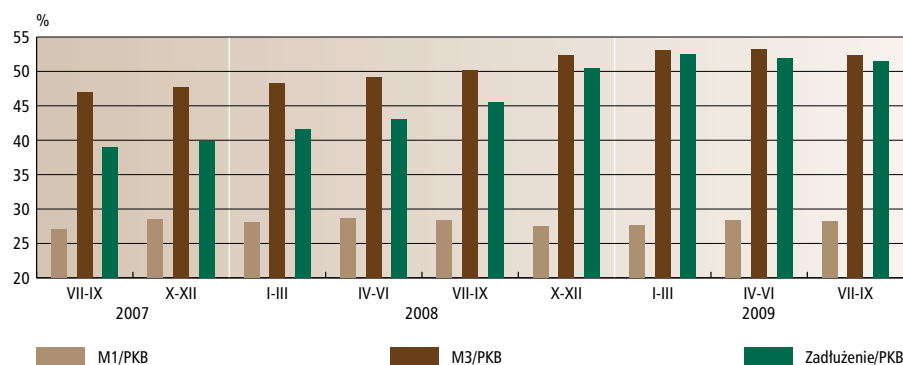

Kredyty bankowe na cele mieszkaniowe rosły w tempie 11,6% r/r (spadek o 11,3 pkt proc.). Tempo kredytów konsumpcyjnych wyniosło 13,2% r/r (spadek o 2,6 pkt proc.).

Według danych dostępnych za III kwartał 2009 r. spadł *stopień monetyzacji* gospodarki krajowej. Stosunek zasobów pieniądza M1 i M3 do PKB w ujęciu procentowym obniżył się w okresie kwartału odpowiednio: o 0,2 pkt proc. do 28,2% oraz o 0,9 pkt proc. do 52,3%. W tym okresie udział zadłużenia sektorów krajowych w PKB spadł o 0,5 pkt proc. do 51,4%.

W grudniu 2009 r. *średni kurs złotego w NBP*⁸ umocnił się o 0,8% do euro oraz o 3,1% do franka szwajcarskiego. Stracił natomiast 3,5% do dolara amerykańskiego i 1,1% do funta brytyjskiego.

⁸ Zmiany kursowe liczone w okresie pomiędzy końcem listopada 2009 r. i końcem grudnia 2009 r. w oparciu o średnie kursy NBP.

3

Bilans płatniczy w grudniu 2009 r.

Komponenty miesięcznego bilansu płatniczego są szacowane przy wykorzystaniu miesięcznych płatności zarejestrowanych przez system bankowy, informacji kwartalnych pochodzących bezpośrednio ze sprawozdań polskich podmiotów, uczestniczących w obrotach z zagranicą oraz badań statystyki publicznej. Prezentowana wersja bilansu płatniczego ma charakter informacji wstępnej i może ulec weryfikacji.

3.1 Ujemne saldo rachunku bieżącego

W grudniu 2009 r. saldo rachunku bieżącego było ujemne i wyniosło 1.034 mln EUR. Na jego wysokość wpłynęły: ujemne saldo dochodów (900 mln EUR) i obrotów towarowych (711 mln EUR) oraz dodatnie saldo usług (379 mln EUR) i transferów bieżących (198 mln EUR). W porównaniu z grudniem 2008 r. ujemne saldo rachunku bieżącego poprawiło się o 706 mln EUR, co było wynikiem przede wszystkim poprawy salda obrotów towarowych.

Eksport towarów w grudniu 2009 r. oszacowano na poziomie 7.978 mln EUR, a import 8.689 mln EUR. W porównaniu z danymi za grudzień 2008 r. wartość eksportu towarów była wyższa o 875 mln EUR, tj. o 12,3%, a import towarów zmniejszył się o 233 mln EUR, tj. o 2,6%. Ujemne saldo towarów wyniosło 711 mln EUR, wobec 1.819 mln EUR w grudniu 2008 r.

Przychody z tytułu usług w grudniu 2009 r., w porównaniu z grudniem 2008 r., zwiększyły się o 0,5% do poziomu 2.126 mln EUR, a wartość rozchodów zwiększyła się o 13,4% i wyniosła 1.747 mln EUR. Saldo usług w omawianym okresie było dodatnie i wyniosło 379 mln EUR. Na wartość salda usług złożyły się: dodatnie salda usług transportowych (255 mln EUR) i podróży zagranicznych (167 mln EUR) oraz ujemne saldo pozostałych usług (43 mln EUR).

Saldo dochodów w grudniu 2009 r. było ujemne i wyniosło 900 mln EUR. W analogicznym miesiącu 2008 r. saldo to również było ujemne i wyniosło 769 mln EUR. W grudniu 2009 r. na saldo to złożyło się: dodatnie saldo wynagrodzeń pracowników (177 mln EUR) oraz ujemne saldo dochodów z inwestycji (1.077 mln EUR).

Przychody z tytułu wynagrodzeń pracowników oszacowano na poziomie 267 mln EUR i były one o 17 mln EUR niższe niż w grudniu 2008 r.

O wysokości ujemnego salda dochodów od inwestycji, w omawianym miesiącu, w głównej mierze zdecydowały uzyskane przez zagranicznych inwestorów bezpośrednich dochody z tytułu ich zaangażowania kapitałowego w polskich podmiotach w wysokości 837 mln EUR (w tym: reinwestowane zyski w wysokości 420 mln EUR, wypłacone dywidendy w wysokości 314 mln EUR oraz zapłacone odsetki od kredytów otrzymanych – 103 mln EUR). W stosunku do analogicznego okresu 2008 r. dochody nierezydentów z inwestycji bezpośrednich w Polskę są wyższe o 250 mln EUR, tj. o 42,6%.

Na wysokość ujemnego salda dochodów wpłynęły również zapłacone wierzycielom zagranicznym odsetki od kredytów otrzymanych (268 mln EUR).

Dla ostatnich dwunastu miesięcy (tj. od stycznia 2009 r. do grudnia 2009 r.) ujemne saldo rachunku bieżącego wyniosło 4.968 mln EUR, zaś w poprzednim okresie (styczeń 2008 – grudzień 2008) deficyt rachunku bieżącego wyniósł 18.293 mln EUR. W ujęciu płynnego roku ujemne saldo rachunku bieżącego zmniejszyło się o 13.325 mln EUR. Poprawa ta była przede wszystkim rezul-

Bilans płatniczy (w mln EUR)

Wyszczególnienie	2008	2009		Dane skumulowane **	
	XII	XI*	XII*	I 2008– XII 2008	I 2009– XII 2009*
A. Rachunek bieżący	-1.740	-1.237	-1.034	-18.293	-4.968
Saldo obrotów towarowych	-1.819	-305	-711	-17.726	-3.427
Eksport f.o.b.	7.103	9.231	7.978	121.082	99.827
Import f.o.b.	8.922	9.536	8.689	138.808	103.254
Saldo usług	575	479	379	3.465	3.826
Przychody	2.115	1.856	2.126	24.216	21.010
Rozchody	1.540	1.377	1.747	20.751	17.184
Saldo dochodów	-769	-1.082	-900	-9.576	-10.182
Przychody	491	399	418	6.854	5.798
Rozchody	1.260	1.481	1.318	16.430	15.980
Saldo transferów bieżących	273	-329	198	5.544	4.815
Przychody	836	940	687	11.291	11.131
Rozchody	563	1.269	489	5.747	6.316
B. Rachunek kapitałowy	153	395	689	4.073	5.007
Przychody	198	407	712	4.811	5.751
Rozchody	45	12	23	738	744
C. Rachunek finansowy	238	2.011	-821	26.915	23.768
Polskie inwestycje bezpośrednie za granicą	-108	-135	-559	-2.039	-2.315
Zagraniczne inwestycje bezpośrednie w Polsce	360	-399	751	10.025	8.384
Inwestycje portfelowe – aktywa	113	-202	-49	1.681	30
Udziałowe papiery wartościowe	33	-185	-46	951	-462
Dłużne papiery wartościowe	80	-17	-3	730	492
Inwestycje portfelowe – pasywa	-610	588	316	-3.585	11.287
Udziałowe papiery wartościowe	-51	-120	-20	226	951
Dłużne papiery wartościowe	-559	708	336	-3.811	10.336
Pozostałe inwestycje – aktywa	2.107	864	533	4.232	3.112
NBP	-72	-25	-104	-493	-695
Sektor rządowy	0	-2	2	-76	-110
Monetarne Instytucje Finansowe (z wyłączeniem NBP)	839	1.144	363	5.239	5.039
Pozostałe sektory	1.340	-253	272	-438	-1.122
Pozostałe inwestycje – pasywa	-1.243	1.304	-1.801	17.158	4.433
NBP	-2.073	-559	-754	-4.933	2.099
Sektor rządowy	98	9	194	-988	2.083
Monetarne Instytucje Finansowe (z wyłączeniem NBP)	830	1.720	-1.042	16.291	352
Pozostałe sektory	-98	134	-199	6.788	-101
Pochodne instrumenty finansowe	-381	-9	-12	-557	-1.163
D. Saldo błędów i opuszczeń	-1.290	-985	-943	-15.063	-13.495
Razem A – D	-2.639	184	-2.109	-2.368	10.312
E. Oficjalne aktywa rezerwowe	2.639	-184	2.109	2.368	-10.312

* Dane wstępne.

** Dane skumulowane są prezentowane krocząco w ujęciu 12 miesięcy.

tatem zmieszenia ujemnego salda obrotów towarowych (z 17.726 mln EUR w poprzednim okresie do 3.427 mln EUR) oraz zwiększenia dodatniego salda usług (z 3.465 mln EUR do 3.826 mln EUR). W tym samym czasie zmniejszyły się dodatkowo saldo transferów bieżących (z 5.544 mln EUR do 4.815 mln EUR) oraz pogłębiło się ujemne saldo dochodów (z 9.576 mln EUR do 10.182 mln EUR).

Skumulowany eksport towarów w ostatnich dwunastu miesiącach wyniósł 99.827 mln EUR, a import 103.254 mln EUR. W porównaniu z poprzednim okresem (styczeń 2008 – grudzień 2008) eksport towarów zmniejszył się o 21.255 mln EUR, tj. o 17,5%, a import o 35.554 mln EUR, tj. o 26,6%.

3.2 Dodatnie saldo transferów z Unią Europejską

Saldo transferów z Unią Europejską było dodatnie i wyniosło 439 mln EUR. Napływ środków z Unii Europejskiej, w ujęciu bilansu płatniczego, wyniósł: w transferach bieżących 35 mln EUR, a w transferach kapitałowych – 708 mln EUR. W tym samym czasie Polska wpłaciła 304 mln EUR do budżetu Unii Europejskiej z tytułu składek i opłat członkowskich.

3.3 Ujemne saldo inwestycji nierezydentów w Polsce

Saldo zagranicznych inwestycji w Polsce było ujemne i wyniosło 734 mln EUR. O wysokości tego salda zdecydował w głównej mierze odpływ netto kapitału z tytułu pozostałych inwestycji.

Saldo zagranicznych inwestycji bezpośrednich w Polsce było dodatnie i wyniosło 751 mln EUR. Złożyły się na nie: napływ netto środków, które zwiększyły kapitały własne polskich przedsiębiorstw bezpośredniego inwestowania (537 mln EUR), dodatnie reinwestowane zyski (420 mln EUR) oraz odpływ netto środków z tytułu kredytów otrzymanych od inwestorów bezpośrednich (206 mln EUR).

W grudniu 2009 r. saldo zagranicznych inwestycji portfelowych było dodatnie i wyniosło 316 mln EUR. Napływ netto kapitału z tytułu inwestycji nierezydentów w dłużne papiery wartościowe wyniósł 336 mln EUR. Nierezydenci inwestowali głównie w obligacje Skarbu Państwa wyemitowane na rynku krajowym. W omawianym okresie nierezydenci wycofali netto z inwestycji w udziałowe papiery wartościowe 20 mln EUR.

Zobowiązania polskich podmiotów wobec zagranicy w kategorii pozostałe inwestycje zmniejszyły się o 1.801 mln EUR. W głównej mierze był to rezultat wycofania przez nierezydentów depozytów z banków polskich (spadek zobowiązań o 1.013 mln EUR). Odnotowano również spadek zobowiązań NBP o 754 mln EUR, głównie z tytułu pasywnych transakcji *repo*.

3.4 Wzrost inwestycji polskich podmiotów za granicą

Polskie inwestycje za granicą netto zwiększyły się o 75 mln EUR. O wartości tego salda zdecydował przede wszystkim wzrost aktywów z tytułu inwestycji bezpośrednich (o 559 mln EUR). Rezydenci zwiększyli również swoje aktywa z tytułu inwestycji portfelowych o 49 mln EUR. Należności z tytułu pozostałych inwestycji zmniejszyły się o 533 mln EUR, głównie z tytułu wycofania lokat banków polskich z banków za granicą (357 mln EUR). Należności sektora przedsiębiorstw z tytułu pozostałych inwestycji spadły o 272 mln EUR, przede wszystkim z tytułu udzielonych kredytów handlowych.

3.5 Oficjalne aktywa rezerwowe

Transakcje własne NBP oraz transakcje zrealizowane na rzecz klientów NBP spowodowały spadek wartości aktywów rezerwowych o 2.109 mln EUR. Różnice kursowe oraz zmiany z wyceny spowodowały ich wzrost o 766 mln EUR.

Stan oficjalnych aktywów rezerwowych na koniec grudnia 2009 r. wyniósł 55.221 mln EUR.

4

Najważniejsze decyzje Rady Polityki Pieniężnej

1. Uchwała Nr 9/2004 Rady Polityki Pieniężnej z dnia 25 sierpnia 2004 r.
w sprawie stopy referencyjnej, oprocentowania kredytów refinansowych, oprocentowania lokaty terminowej oraz stopy redyskontowej weksli w Narodowym Banku Polskim.

5
Aneks statystyczny

5.1. Tabele

Tabela 1. Podstawowe dane statystyczne

Okres	1. Produkcja sprzedana przemysłu			2. Sprzedaż produkcji budowlano-montażowej			3. Wskaźniki cen towarów i usług konsumpcyjnych			4. Wskaźniki cen produkcji sprzedanej przemysłu	
	w cenach bieżących	w cenach stałych		w cenach bieżących	w cenach stałych		ten sam miesiąc poprzedniego roku = 100	poprzedni miesiąc = 100	grudzień poprzedniego roku = 100	ten sam miesiąc poprzedniego roku = 100	poprzedni miesiąc = 100
		ten sam miesiąc poprzedniego roku = 100	poprzedni miesiąc = 100		ten sam miesiąc poprzedniego roku = 100	poprzedni miesiąc = 100					
	mln zł	%	%	mln zł	%	%	%	%	%	%	
1	2	3	4	5	6	7	8	9	10	11	
XII 2004	54.284,4	106,8	97,7	5.224,0	107,8	148,2	104,4	100,1	104,4	105,2	98,7
I 2005	49.902,0	104,6	91,7	1.711,6	118,5	32,6	103,7	100,1	100,1	104,5	100,1
II	49.482,7	102,3	99,7	1.853,6	113,2	108,2	103,6	99,9	100,0	103,2	99,5
III	54.593,2	96,3	110,2	2.078,0	96,2	111,9	103,4	100,1	100,2	102,2	100,5
IV	54.372,6	98,9	99,6	2.598,0	82,3	124,8	103,0	100,4	100,5	100,9	100,7
V	51.647,7	100,9	95,2	3.178,0	121,8	122,3	102,5	100,3	100,8	99,5	99,8
VI	56.175,5	106,9	109,0	3.885,8	129,9	122,2	101,4	99,8	100,6	100,0	100,3
VII	51.948,6	102,6	92,1	3.820,3	117,3	97,9	101,3	99,8	100,4	100,0	100,2
VIII	54.238,1	104,8	104,0	3.912,9	106,5	102,1	101,6	99,9	100,3	99,8	100,1
IX	59.097,0	105,9	110,2	4.441,7	110,5	113,3	101,8	100,4	100,7	99,5	99,7
X	60.064,3	107,6	101,4	4.639,6	106,8	104,3	101,6	100,4	101,1	99,1	99,9
XI	60.078,4	108,5	99,8	3.809,2	105,9	82,0	101,0	99,8	100,9	99,6	100,1
XII	58.834,0	109,6	98,7	5.774,0	108,2	151,5	100,7	99,8	100,7	100,2	99,3
I 2006	54.731,4	109,8	92,0	1.619,9	92,2	27,8	100,6	100,2	100,2	100,3	100,2
II	54.355,3	110,2	100,0	1.827,3	96,5	113,1	100,7	100,0	100,2	100,7	99,9
III	63.377,0	116,4	116,4	2.453,4	115,5	134,0	100,4	99,9	100,1	100,9	100,7
IV	58.065,7	105,7	90,4	2.761,3	104,1	112,4	100,7	100,7	100,8	101,7	101,5
V	62.009,4	119,1	107,3	3.690,1	113,4	133,3	100,9	100,5	101,3	102,3	100,4
VI	64.229,7	112,2	102,6	4.611,0	115,7	124,6	100,8	99,7	101,0	103,0	100,9
VII	61.127,7	114,3	93,8	4.117,5	104,9	88,8	101,1	100,0	101,0	103,5	100,7
VIII	62.440,6	112,7	102,1	4.641,9	114,8	112,9	101,6	100,3	101,3	103,0	99,8
IX	67.425,6	111,4	108,6	5.546,6	122,7	118,5	101,6	100,2	101,5	103,4	99,9
X	69.849,6	114,0	104,3	6.189,8	129,8	110,5	101,2	100,1	101,6	102,9	99,4
XI	67.840,8	111,2	97,5	4.883,9	125,4	79,1	101,4	100,0	101,6	102,2	99,3
XII	63.407,8	106,5	94,1	7.107,3	120,3	145,2	101,4	99,8	101,4	102,4	99,5
I 2007	63.983,9	114,1	99,9	2.713,6	154,1	37,8	101,6	100,4	100,4	103,0	100,7
II	62.823,9	112,1	97,8	3.017,5	154,2	110,6	101,9	100,3	100,7	103,4	100,3
III	72.052,4	110,9	114,6	3.633,6	139,4	120,4	102,5	100,5	101,1	103,1	100,5
IV	66.354,5	112,5	91,7	4.052,0	136,3	108,9	102,3	100,5	101,6	101,9	100,4
V	68.244,6	108,2	102,6	4.636,4	115,4	112,7	102,3	100,5	102,2	101,9	100,4
VI	68.460,7	105,7	100,1	5.196,3	104,1	112,5	102,6	100,0	102,2	101,3	100,5
VII	67.897,1	110,6	98,1	5.297,7	118,9	100,9	102,3	99,7	101,9	100,8	100,2
VIII	68.405,1	108,4	100,1	5.780,7	114,7	109,0	101,5	99,6	101,6	101,4	100,4
IX	71.753,7	105,4	105,6	6.059,0	101,3	104,7	102,3	100,8	102,3	101,5	99,9
X	78.435,5	110,9	109,7	7.023,6	105,5	115,0	103,0	100,6	103,0	101,6	99,6
XI	73.761,9	108,5	95,3	6.169,1	112,1	84,0	103,6	100,7	103,7	102,2	99,9
XII	67.213,8	105,8	91,7	9.112,9	114,0	147,7	104,0	100,3	104,0	101,9	99,2
I 2008	71.003,4	110,5	104,4	3.316,1	108,6	36,0	104,0	100,7	100,7	102,5	101,3
II	72.393,8	114,7	101,5	4.106,5	121,3	123,6	104,2	100,4	101,1	102,8	100,5
III	72.976,1	100,7	100,7	4.768,1	116,8	115,8	104,1	100,4	101,5	102,5	100,2
IV	75.716,2	114,4	104,1	5.396,9	120,9	112,8	104,0	100,4	101,8	101,9	99,8
V	69.521,7	101,4	90,9	5.836,6	115,9	107,9	104,4	100,8	102,6	102,4	100,8
VI	73.360,1	106,5	105,2	6.782,8	119,4	115,9	104,6	100,2	102,9	102,2	100,3
VII	71.441,1	104,8	97,3	6.510,1	113,4	95,8	104,8	100,0	102,8	101,7	99,8
VIII	65.542,2	95,6	91,2	6.459,7	102,9	98,9	104,8	99,6	102,4	101,4	100,1
IX	75.674,2	105,5	116,6	7.203,1	109,6	111,4	104,5	100,3	102,8	102,0	100,4
X	77.012,1	98,0	101,9	7.980,2	105,6	110,8	104,2	100,4	103,2	102,4	100,0
XI	66.889,5	89,4	86,9	6.378,9	100,4	79,9	103,7	100,2	103,4	102,2	99,8
XII	65.023,9	94,4	96,9	9.543,6	102,0	150,1	103,3	99,9	103,3	102,7	99,6
I 2009	62.409,7	84,7	93,7	3.638,5	107,4	37,9	102,8	100,5	100,5	103,6	102,3
II	65.264,4	85,4	102,4	4.254,1	101,9	117,2	103,3	100,9	101,3	105,7	102,6
III	75.180,0	98,1	115,6	4.887,5	101,2	115,1	103,6	100,7	102,0	105,5	100,0
IV	69.333,0	87,8	93,1	5.456,0	100,5	112,0	104,0	100,7	102,7	104,8	99,1
V	67.588,4	94,8	98,2	5.863,3	100,3	107,7	103,6	100,5	103,2	103,7	99,7
VI	72.174,2	95,7	106,2	6.811,1	100,6	116,3	103,5	100,2	103,4	104,1	100,8
VII	69.437,0	95,4	97,2	7.172,4	110,7	105,5	103,6	100,1	103,5	102,8	98,5
VIII	66.059,3	99,8	95,7	7.108,1	111,0	99,2	103,7	99,6	103,1	102,2	99,6
IX	75.335,0	98,7	115,0	7.541,6	105,7	106,1	103,4	100,0	103,1	101,6	99,8
X	77.012,0	98,8	101,9	8.130,2	102,7	107,6	103,1	100,1	103,3	102,0	100,4
XI	74.455,1	109,8	96,7	6.948,1	109,9	85,5	103,3	100,3	103,5	101,9	99,6
XII	71.090,4	107,4	94,6	9.788,6	103,1	140,9	103,5	100,0	103,5	102,1	99,8

cd. tabeli 1. Podstawowe dane statystyczne

Okres	5. Wskaźniki cen produkcji budowlano-montażowej		6. Pracujący w sektorze przedsiębiorstw ogółem	7. Przeciętne zatrudnienie w sektorze przedsiębiorstw ogółem	8. Liczba bezrobotnych	9. Stopa bezrobocia	10. Przeciętne wynagrodzenia miesięczne brutto w sektorze przedsiębiorstw	11. Wyniki finansowe budżetu państwa		
	ten sam miesiąc poprzedniego roku = 100	poprzedni miesiąc = 100						dochody budżetu państwa	wydatki budżetu państwa	wynik budżetu państwa i saldo kredytów zagranicznych
	%	%						tys. osób	tys. osób	tys. osób
	12	13	14	15	16	17	18	19	20	21
XII 2004	104,8	100,1	4.849,0	4.679,0	2.999,6	19,0	2.748,11	156.281,2	197.698,3	-38.292,4
I 2005	104,8	100,2	4.927,0	4.737,0	3.094,9	19,4	2.385,39	16.861,9	18.264,9	-1.338,4
II	104,8	100,1	4.933,0	4.745,0	3.094,5	19,4	2.411,49	28.587,2	37.471,6	-8.701,0
III	104,4	100,2	4.935,0	4.742,0	3.052,6	19,2	2.480,50	41.228,3	53.954,0	-12.687,8
IV	103,6	100,3	4.950,0	4.754,0	2.957,8	18,7	2.471,22	55.995,5	69.646,3	-13.065,3
V	103,0	100,2	4.954,0	4.756,0	2.867,3	18,2	2.423,92	69.555,1	87.689,5	-14.460,1
VI	102,5	100,2	4.970,0	4.770,0	2.827,4	18,0	2.512,78	86.694,5	104.942,3	-14.589,5
VII	102,3	100,3	4.963,0	4.772,0	2.809,0	17,9	2.506,55	101.829,3	119.160,2	-12.384,8
VIII	102,2	100,2	4.970,0	4.776,0	2.783,3	17,7	2.480,56	117.246,3	135.783,5	-10.909,5
IX	102,3	100,2	4.989,0	4.788,0	2.760,1	17,6	2.483,99	133.040,8	150.822,8	-10.214,5
X	102,3	100,1	4.997,0	4.797,0	2.712,1	17,3	2.538,88	148.872,0	169.520,7	-12.743,7
XI	102,3	100,1	5.002,0	4.804,0	2.722,8	17,3	2.677,75	164.421,7	186.693,8	-11.640,7
XII	102,3	100,1	4.972,0	4.799,0	2.773,0	17,6	2.789,08	179.772,2	208.132,9	-16.330,2
I 2006	102,3	100,1	5.049,0	4.862,0	2.866,7	18,0	2.471,09	19.592,1	18.819,9	1.304,4
II	102,2	100,1	5.059,0	4.861,0	2.865,9	18,0	2.526,22	32.031,8	38.748,0	-5.303,7
III	102,2	100,2	5.071,0	4.870,0	2.822,0	17,8	2.613,67	46.785,0	56.060,4	-7.197,4
IV	102,2	100,3	5.088,0	4.889,0	2.703,6	17,2	2.570,05	63.353,9	73.424,1	-6.888,0
V	102,3	100,3	5.108,0	4.901,0	2.583,0	16,5	2.549,70	77.923,4	92.641,3	-11.321,5
VI	102,5	100,4	5.126,0	4.918,0	2.487,6	15,9	2.624,93	92.310,6	110.004,8	-13.852,1
VII	102,6	100,4	5.134,0	4.928,0	2.443,4	15,7	2.647,80	109.927,7	125.471,1	-11.113,7
VIII	103,2	100,6	5.149,0	4.943,0	2.411,6	15,5	2.611,93	128.240,5	142.723,0	-9.614,9
IX	103,8	100,7	5.159,0	4.957,0	2.363,6	15,2	2.611,16	144.181,7	158.791,9	-9.544,9
X	104,3	100,6	5.178,0	4.971,0	2.301,8	14,9	2.657,99	162.709,3	179.346,0	-11.334,8
XI	104,4	100,3	5.195,0	4.986,0	2.287,3	14,8	2.759,65	180.304,8	198.885,3	-12.550,0
XII	104,6	100,4	5.171,0	4.995,0	2.309,4	14,8	3.027,51	197.639,8	222.702,9	-18.157,9
I 2007	105,0	100,5	5.253,0	5.048,0	2.365,8	15,1	2.663,55	22.407,5	19.263,4	4.061,8
II	105,6	100,7	5.271,0	5.070,0	2.331,1	14,8	2.687,48	38.233,3	41.225,6	-1.074,0
III	106,4	100,9	5.294,0	5.089,0	2.232,5	14,3	2.852,71	55.396,5	60.573,5	-2.750,9
IV	107,1	101,0	5.303,0	5.105,0	2.103,1	13,6	2.786,29	81.185,6	83.276,5	1.319,0
V	107,8	101,0	5.320,0	5.116,0	1.985,1	12,9	2.776,92	98.039,2	102.336,4	-589,5
VI	108,3	100,9	5.342,0	5.144,0	1.895,1	12,3	2.869,69	115.346,7	118.993,3	-76,8
VII	108,5	100,6	5.356,0	5.160,0	1.856,1	12,1	2.893,71	137.652,3	137.111,0	4.082,8
VIII	108,4	100,5	5.381,0	5.182,0	1.821,9	11,9	2.885,97	157.377,4	157.073,3	4.182,4
IX	108,1	100,4	5.385,0	5.192,0	1.777,8	11,6	2.858,83	174.924,3	174.745,4	4.208,7
X	107,9	100,4	5.417,0	5.220,0	1.720,9	11,3	2.951,67	195.131,4	199.535,3	-254,6
XI	107,8	100,2	5.431,0	5.233,0	1.719,4	11,2	3.092,01	215.685,5	221.710,3	-1.341,7
XII	107,6	100,2	5.407,0	5.237,0	1.746,6	11,2	3.245,14	236.367,5	252.323,9	-11.069,2
I 2008	107,4	100,3	5.537,0	5.339,0	1.813,4	11,5	2.975,54	22.655,4	18.248,1	4.533,7
II	107,0	100,4	5.563,0	5.363,0	1.778,5	11,3	3.040,46	43.303,9	43.440,5	33,8
III	106,5	100,4	5.570,0	5.376,0	1.702,2	10,9	3.152,96	64.659,5	62.856,6	422,5
IV	106,0	100,5	5.579,0	5.382,0	1.605,7	10,3	3.144,87	90.618,6	90.064,3	-542,8
V	105,2	100,3	5.577,0	5.383,0	1.525,6	9,8	3.076,14	108.826,5	110.703,4	-2.642,8
VI	104,7	100,3	5.581,0	5.383,0	1.455,3	9,4	3.222,47	127.705,9	131.086,6	-3.574,9
VII	104,3	100,3	5.587,0	5.392,0	1.422,9	9,2	3.234,96	150.887,8	153.632,5	-1.379,2
VIII	104,0	100,2	5.578,0	5.391,0	1.404,4	9,1	3.172,54	172.997,2	173.314,6	2.099,8
IX	103,7	100,1	5.588,0	5.395,0	1.376,6	8,9	3.176,84	192.377,8	196.602,4	-901,0
X	103,4	100,1	5.590,0	5.397,0	1.352,3	8,8	3.247,77	213.802,8	225.288,1	-7.939,9
XI	103,2	100,0	5.572,0	5.386,0	1.398,5	9,1	3.326,94	235.010,1	249.982,9	-11.403,4
XII	102,9	99,9	5.517,0	5.353,0	1.473,8	9,5	3.428,01	254.083,8	278.674,3	-21.063,8
I 2009	102,4	99,9	5.547,0	5.374,0	1.634,4	10,4	3.215,75	27.743,8	24.825,8	800,3
II	101,8	99,8	5.527,0	5.352,0	1.718,8	10,9	3.195,56	46.755,0	52.005,9	-6.367,0
III	101,3	99,9	5.498,0	5.325,0	1.758,8	11,1	3.332,65	65.726,9	76.946,7	-11.698,2
IV	100,7	99,9	5.487,0	5.309,0	1.719,9	10,9	3.294,76	89.338,4	104.644,5	-14.662,2
V	100,3	99,8	5.472,0	5.292,0	1.683,4	10,7	3.193,90	111.123,4	127.480,1	-15.202,5
VI	99,9	100,0	5.463,0	5.280,0	1.658,7	10,6	3.287,88	134.389,0	151.078,2	-16.912,7
VII	99,6	99,9	5.453,0	5.273,0	1.676,1	10,7	3.361,90	160.027,6	175.064,7	-15.420,5
VIII	99,3	99,9	5.450,0	5.270,0	1.689,0	10,8	3.268,69	183.330,5	198.986,3	-14.706,2
IX	99,2	100,0	5.450,0	5.267,0	1.715,9	10,9	3.283,18	202.582,0	223.925,7	-17.369,8
X	99,1	100,1	5.449,0	5.267,0	1.744,3	11,1	3.312,32	225.673,4	249.592,0	-16.017,1
XI	99,2	100,1	5.449,0	5.265,0	1.811,1	11,4	3.403,92	250.937,0	275.279,1	-14.837,3
XII	99,3	100,0	5.418,0	5.255,0	1.892,7	11,9	3.652,40	274.366,6	298.156,6	-5.233,7

cd. tabeli 1. Podstawowe dane statystyczne

Okres	12. Wyniki finansowe przedsiębiorstw												
	przychody		koszty uzyskania przychodów		wynik finansowy brutto (saldo)	obciążenia wyniku finansowego brutto	wynik finansowy netto (saldo)	wskaźnik poziomu kosztów z całości działalności	wskaźnik rentowności obrotu netto	wskaźnik płynności II stopnia	aktywa obrotowe ogółem	należności i roszczenia z tytułu dostaw i usług	zobowiązania krótkoterminowe z tytułu dostaw i usług
	ogółem	w tym przychody ze sprzedaży produktów	ogółem	w tym koszt własny sprzedanych produktów									
	mln zł	mln zł	mln zł	mln zł	mln zł	mln zł	mln zł	%	%	%	mln zł	mln zł	mln zł
22	23	24	25	26	27	28	29	30	31	32	33	34	
XII 2004	1.258.714,8	773.050,3	1.186.540,1	759.521,7	75.412,4	14.711,6	60.700,9	94,3	4,8	94,4	359.521,7	145.198,0	142.724,5
I 2005
II
III	294.462,0	182.677,2	279.648,1	180.776,2	15.086,1	4.099,1	10.987,0	95,0	3,7	94,7	363.595,0	143.889,2	133.322,3
IV
V
VI	614.127,0	380.480,4	582.291,5	376.029,7	32.206,1	7.351,5	24.854,6	94,8	4,0	95,0	371.914,8	151.212,8	139.510,0
VII
VIII
IX	947.552,0	586.035,5	897.236,7	579.285,5	50.704,4	10.743,9	39.960,4	94,7	4,2	98,5	382.643,9	155.406,4	141.434,3
X
XI
XII	1.314.630,6	809.174,5	1.250.067,3	805.407,7	64.963,8	13.554,1	51.409,7	95,1	3,9	97,3	396.349,1	158.943,9	157.697,5
I 2006
II
III	329.614,5	203.981,9	313.760,1	201.822,7	15.864,4	3.849,0	12.015,4	95,2	3,6	100,3	396.632,3	158.323,9	144.717,0
IV
V
VI	691.855,3	427.105,4	653.326,6	420.984,8	38.526,3	7.682,4	30.843,9	94,4	4,5	99,3	422.166,5	171.725,4	156.158,3
VII
VIII
IX	1.079.802,7	665.331,4	1.016.729,1	656.727,4	63.093,0	12.368,8	50.724,2	94,2	4,7	103,0	443.711,4	180.847,6	163.807,3
X
XI
XII	1.497.784,6	913.993,1	1.411.554,6	907.544,6	86.339,3	16.542,5	69.796,8	94,2	4,7	101,0	458.836,2	181.156,2	173.916,0
I 2007
II
III	386.981,3	237.544,0	363.327,0	233.151,0	23.664,6	4.693,2	18.971,4	93,9	4,9	100,9	466.019,5	185.690,7	169.539,4
IV
V
VI	802.928,0	488.854,7	750.466,0	481.036,8	52.478,5	9.725,8	42.752,7	93,5	5,3	99,8	492.128,7	196.012,8	179.735,6
VII
VIII
IX	1.236.575,2	755.229,0	1.157.468,3	745.298,7	79.138,1	14.607,9	64.530,2	93,6	5,2	100,1	515.990,5	205.186,4	186.653,5
X
XI
XII	1.713.204,6	1.042.788,6	1.608.451,4	1.033.785,5	104.828,2	18.639,2	86.189,0	93,9	5,0	98,9	528.370,3	201.960,7	194.900,8
I 2008
II
III	438.477,9	266.037,9	412.782,0	263.542,3	25.693,6	5.313,5	20.380,1	94,1	4,6	100,7	536.088,4	208.126,7	190.363,8
IV
V
VI	918.374,4	552.626,8	863.611,6	550.531,1	54.772,6	10.487,1	44.285,5	94,0	4,8	98,9	571.546,0	224.381,0	201.282,3
VII
VIII
IX	1.400.691,5	843.418,8	1.322.133,7	842.855,2	79.398,2	15.740,0	63.658,2	94,3	4,5	100,1	586.701,7	225.547,4	204.606,1
X
XI
XII	1.903.409,4	1.130.677,9	1.823.495,8	1.145.389,3	79.986,8	16.952,9	63.033,9	95,8	3,3	95,1	591.419,1	218.983,8	215.966,9
I 2009
II
III	453.459,6	265.978,0	440.125,4	265.862,3	13.382,2	3.621,7	9.760,5	97,1	2,2	94,8	593.995,6	227.452,7	207.430,5
IV
V
VI	927.341,3	543.280,8	882.269,7	547.003,8	45.078,0	8.022,3	37.055,6	95,1	4,0	97,1	606.959,3	232.235,1	211.296,0
VII
VIII
IX	1.415.674,7	828.622,2	1.342.742,5	835.873,8	72.953,1	12.909,2	60.043,9	94,8	4,2	101,1	606.721,0	233.501,7	215.619,8
X
XI
XII

Tabela 2. Rynek finansowy – podstawowe informacje

Okres	1. Stopy procentowe NBP					2. Rezerwy obowiązkowe banków									
	stopa oprocentowania kredytu lombardowego	stopa redyskonta weksli	stopa oprocentowania kredytu refinansowego	stopa depozytowa	minimalna stopa rentowności operacji otwartego rynku ¹	stopa rezerwy od wkładów złotych		stopa rezerwy od wkładów w walutach obcych (równowartość w złotych)		stopa rezerwy od środków uzyskanych z tytułu sprzedaży papierów wartościowych z udzielonym przyrzeczeniem odkupu (repo)	oprocen-towanie środków rezerwy obowiązkowej	wielkość rezerwy obowiązkowej			
						płatnych na każde żądanie	terminowych	płatnych na każde żądanie	terminowych			ogółem	z tego:		
													na rachunku bieżącym	zadeklarowana kwota gotówki	
%	%	%	%	%	%	%	%	%	%	mln zł	mln zł	mln zł			
1	2	3	4	5	6	7	8	9	10	11	12	13	14		
XII 2004	8,00	7,00	8,0/9,0	5,00	6,50	3,5	3,5	3,5	3,5	0,0	0,92	11.097,4	11.097,4	.	
I 2005	8,00	7,00	8,0/9,0	5,00	6,50	3,5	3,5	3,5	3,5	0,0	0,92	11.001,4	11.001,4	.	
II	8,00	7,00	8,0/9,0	5,00	6,50	3,5	3,5	3,5	3,5	0,0	0,92	10.996,8	10.996,8	.	
III	7,50	6,50	7,5/8,5	4,50	6,00	3,5	3,5	3,5	3,5	0,0	0,92	11.007,5	11.007,5	.	
IV	7,00	6,00	7,0/8,0	4,00	5,50	3,5	3,5	3,5	3,5	0,0	0,92	11.007,5	11.007,5	.	
V	7,00	6,00	7,0/8,0	4,00	5,50	3,5	3,5	3,5	3,5	0,0	0,92	11.339,4	11.339,4	.	
VI	6,50	5,50	6,5/7,5	3,50	5,00	3,5	3,5	3,5	3,5	0,0	0,92	11.534,5	11.534,5	.	
VII	6,25	5,25	6,25/7,25	3,25	4,75	3,5	3,5	3,5	3,5	0,0	0,92	11.534,5	11.534,5	.	
VIII	6,25	5,25	6,25/7,25	3,25	4,75	3,5	3,5	3,5	3,5	0,0	0,92	11.670,7	11.670,7	.	
IX	6,00	4,75	6,0/7,0	3,00	4,50	3,5	3,5	3,5	3,5	0,0	0,92	11.744,4	11.744,4	.	
X	6,00	4,75	6,0/7,0	3,00	4,50	3,5	3,5	3,5	3,5	0,0	0,92	11.996,9	11.996,9	.	
XI	6,00	4,75	6,0/7,0	3,00	4,50	3,5	3,5	3,5	3,5	0,0	0,92	12.065,3	12.065,3	.	
XII	6,00	4,75	6,0/7,0	3,00	4,50	3,5	3,5	3,5	3,5	0,0	0,92	12.065,3	12.065,3	.	
I 2006	6,00	4,75	6,0/7,0	3,00	4,50	3,5	3,5	3,5	3,5	0,0	0,92	12.147,1	12.147,1	.	
II	5,75	4,50	5,75/6,75	2,75	4,25	3,5	3,5	3,5	3,5	0,0	0,92	12.161,8	12.161,8	.	
III	5,50	4,25	5,50/6,50	2,50	4,00	3,5	3,5	3,5	3,5	0,0	0,92	12.305,9	12.305,9	.	
IV	5,50	4,25	5,50/6,50	2,50	4,00	3,5	3,5	3,5	3,5	0,0	0,92	12.305,9	12.305,9	.	
V	5,50	4,25	5,50/6,50	2,50	4,00	3,5	3,5	3,5	3,5	0,0	0,92	12.549,2	12.549,2	.	
VI	5,50	4,25	5,50/6,50	2,50	4,00	3,5	3,5	3,5	3,5	0,0	0,92	12.598,5	12.598,5	.	
VII	5,50	4,25	5,50/6,50	2,50	4,00	3,5	3,5	3,5	3,5	0,0	0,92	12.861,2	12.861,2	.	
VIII	5,50	4,25	5,50/6,50	2,50	4,00	3,5	3,5	3,5	3,5	0,0	0,92	13.002,6	13.002,6	.	
IX	5,50	4,25	5,50/6,50	2,50	4,00	3,5	3,5	3,5	3,5	0,0	0,92	13.002,6	13.002,6	.	
X	5,50	4,25	5,50/6,50	2,50	4,00	3,5	3,5	3,5	3,5	0,0	0,92	13.358,1	13.358,1	.	
XI	5,50	4,25	5,50/6,50	2,50	4,00	3,5	3,5	3,5	3,5	0,0	0,92	13.969,9	13.969,9	.	
XII	5,50	4,25	5,50/6,50	2,50	4,00	3,5	3,5	3,5	3,5	0,0	0,92	13.969,9	13.969,9	.	
I 2007	5,50	4,25	5,50/6,50	2,50	4,00	3,5	3,5	3,5	3,5	0,0	0,92	14.526,1	14.526,1	.	
II	5,50	4,25	5,50/6,50	2,50	4,00	3,5	3,5	3,5	3,5	0,0	0,92	14.827,4	14.827,4	.	
III	5,50	4,25	5,50/6,50	2,50	4,00	3,5	3,5	3,5	3,5	0,0	0,92	14.827,4	14.827,4	.	
IV	5,75	4,50	5,75/6,75	2,75	4,25	3,5	3,5	3,5	3,5	0,0	0,92	15.278,3	15.278,3	.	
V	5,75	4,50	5,75/6,75	2,75	4,25	3,5	3,5	3,5	3,5	0,0	0,92	15.510,8	15.510,8	.	
VI	6,00	4,75	6,00/7,00	3,00	4,50	3,5	3,5	3,5	3,5	0,0	0,92	15.510,8	15.510,8	.	
VII	6,00	4,75	6,00/7,00	3,00	4,50	3,5	3,5	3,5	3,5	0,0	0,92	15.849,6	15.849,6	.	
VIII	6,25	5,00	6,25/7,25	3,25	4,75	3,5	3,5	3,5	3,5	0,0	0,92	15.826,9	15.826,9	.	
IX	6,25	5,00	6,25/7,25	3,25	4,75	3,5	3,5	3,5	3,5	0,0	0,92	15.826,9	15.826,9	.	
X	6,25	5,00	6,25/7,25	3,25	4,75	3,5	3,5	3,5	3,5	0,0	0,92	16.378,7	16.378,7	.	
XI	6,50	5,25	6,50/7,50	3,50	5,00	3,5	3,5	3,5	3,5	0,0	0,92	16.702,7	16.702,7	.	
XII	6,50	5,25	6,50/7,50	3,50	5,00	3,5	3,5	3,5	3,5	0,0	0,92	16.966,2	16.966,2	.	
I 2008	6,75	5,50	6,75/7,75	3,75	5,25	3,5	3,5	3,5	3,5	0,0	0,92	17.466,1	17.466,1	.	
II	7,00	5,75	7,00/8,00	4,00	5,50	3,5	3,5	3,5	3,5	0,0	0,92	17.606,6	17.606,6	.	
III	7,25	6,00	7,25/8,25	4,25	5,75	3,5	3,5	3,5	3,5	0,0	0,92	17.862,7	17.862,7	.	
IV	7,25	6,00	7,25/8,25	4,25	5,75	3,5	3,5	3,5	3,5	0,0	0,92	18.200,8	18.200,8	.	
V	7,25	6,00	7,25/8,25	4,25	5,75	3,5	3,5	3,5	3,5	0,0	0,92	18.200,8	18.200,8	.	
VI	7,50	6,25	7,50/8,50	4,50	6,00	3,5	3,5	3,5	3,5	0,0	0,92	18.654,6	18.654,6	.	
VII	7,50	6,25	7,50/8,50	4,50	6,00	3,5	3,5	3,5	3,5	0,0	0,92	19.120,3	19.120,3	.	
VIII	7,50	6,25	7,50/8,50	4,50	6,00	3,5	3,5	3,5	3,5	0,0	0,92	19.120,3	19.120,3	.	
IX	7,50	6,25	7,50/8,50	4,50	6,00	3,5	3,5	3,5	3,5	0,0	0,92	19.643,5	19.643,5	.	
X	7,50	6,25	7,50/8,50	4,50	6,00	3,5	3,5	3,5	3,5	0,0	0,92	20.151,0	20.151,0	.	
XI	7,25	6,00	7,25/8,25	4,25	5,75	3,5	3,5	3,5	3,5	0,0	0,92	20.151,0	20.151,0	.	
XII	6,50	5,25	7,50/8,50	3,50	5,00	3,5	3,5	3,5	3,5	0,0	0,92	21.089,0	21.089,0	.	
I 2009	5,75	4,50	6,75	2,75	4,25	3,5	3,5	3,5	3,5	0,0	0,92	21.089,0	21.089,0	.	
II	5,50	4,25	6,50	2,50	4,00	3,5	3,5	3,5	3,5	0,0	0,92	21.793,4	21.793,4	.	
III	5,25	4,00	6,25	2,25	3,75	3,5	3,5	3,5	3,5	0,0	0,92	22.566,0	22.566,0	.	
IV	5,25	4,00	6,25	2,25	3,75	3,5	3,5	3,5	3,5	0,0	0,92	22.850,9	22.850,9	.	
V	5,25	4,00	6,25	2,25	3,75	3,5	3,5	3,5	3,5	0,0	0,92	22.850,9	22.850,9	.	
VI	5,00	3,75	6,00	2,00	3,50	3,0	3,0	3,0	3,0	0,0	0,92	19.439,2	19.439,2	.	
VII	5,00	3,75	6,00	2,00	3,50	3,0	3,0	3,0	3,0	0,0	0,92	19.758,4	19.758,4	.	
VIII	5,00	3,75	6,00	2,00	3,50	3,0	3,0	3,0	3,0	0,0	0,92	19.699,6	19.699,6	.	
IX	5,00	3,75	6,00	2,00	3,50	3,0	3,0	3,0	3,0	0,0	0,92	19.630,4	19.630,4	.	
X	5,00	3,75	6,00	2,00	3,50	3,0	3,0	3,0	3,0	0,0	0,92	19.630,4	19.630,4	.	
XI	5,00	3,75	6,00	2,00	3,50	3,0	3,0	3,0	3,0	0,0	0,92	20.025,9	20.025,9	.	
XII	5,00	3,75	6,00	2,00	3,50	3,0	3,0	3,0	3,0	0,0	0,92	20.148,4	20.148,4	.	

¹ Od stycznia 2003 r. operacje 14-dniowe, od stycznia 2005 r. operacje 7-dniowe.² Stopy redyskontowej weksli.

cd. tabeli 2. Rynek finansowy – podstawowe informacje

Okres	3. Przetargi na bony skarbowe							
	liczba przetargów w ciągu miesiąca	wartość bonów zaoferowanych do sprzedaży (w cenach nominalnych)						
		ogółem	z tego bonów o terminie wykupu:					
			1-tygodniowym	2-tygodniowym	3-tygodniowym	5-tygodniowym	6-tygodniowym	8-tygodniowym
	mln zł	mln zł	mln zł	mln zł	mln zł	mln zł	mln zł	
	15	16	17	18	19	20	21	22
XII 2004	3	1.200,00	.	0,00	0,00	.	0,00	0,00
I 2005	5	3.400,00	.	0,00	0,00	.	0,00	0,00
II	4	3.400,00	.	0,00	0,00	.	0,00	0,00
III	4	3.300,00	.	0,00	0,00	.	0,00	0,00
IV	4	5.200,00	1.300,00	0,00	0,00	.	0,00	0,00
V	3	1.500,00	0,00	0,00	0,00	.	0,00	0,00
VI	4	2.300,00	0,00	0,00	0,00	.	0,00	0,00
VII	3	1.700,00	0,00	0,00	0,00	.	0,00	0,00
VIII	2	1.000,00	0,00	0,00	0,00	.	0,00	0,00
IX	2	1.000,00	0,00	0,00	0,00	.	0,00	0,00
X	2	1.000,00	0,00	0,00	0,00	.	0,00	0,00
XI	2	900,00	0,00	0,00	0,00	.	0,00	0,00
XII	2	2.300,00	0,00	0,00	0,00	.	0,00	0,00
I 2006	2	4.300,00	0,00	0,00	2.000,00	.	0,00	0,00
II	2	2.000,00	0,00	0,00	0,00	.	0,00	0,00
III	2	2.300,00	0,00	0,00	0,00	.	0,00	0,00
IV	2	3.000,00	0,00	0,00	0,00	.	0,00	0,00
V	2	2.000,00	0,00	0,00	0,00	.	0,00	0,00
VI	2	2.000,00	0,00	0,00	0,00	.	0,00	0,00
VII	2	2.000,00	0,00	0,00	0,00	.	0,00	0,00
VIII	2	2.000,00	0,00	0,00	0,00	.	0,00	0,00
IX	2	2.000,00	0,00	0,00	0,00	.	0,00	0,00
X	2	1.600,00	0,00	0,00	0,00	.	0,00	0,00
XI	2	1.600,00	0,00	0,00	0,00	.	0,00	0,00
XII	2	4.200,00	0,00	0,00	0,00	2.200,00	0,00	0,00
I 2007	2	1.800,00	0,00	0,00	0,00	0,00	0,00	0,00
II	2	1.800,00	0,00	0,00	0,00	0,00	0,00	0,00
III	2	2.000,00	0,00	0,00	0,00	0,00	0,00	0,00
IV	2	1.800,00	0,00	0,00	0,00	0,00	0,00	0,00
V	1	900,00	0,00	0,00	0,00	0,00	0,00	0,00
VI	1	500,00	0,00	0,00	0,00	0,00	0,00	0,00
VII	1	500,00	0,00	0,00	0,00	0,00	0,00	0,00
VIII	1	800,00	0,00	0,00	0,00	0,00	0,00	0,00
IX	2	1.400,00	0,00	0,00	0,00	0,00	0,00	0,00
X	2	1.000,00	0,00	0,00	0,00	0,00	0,00	0,00
XI	1	1.000,00	0,00	0,00	0,00	0,00	0,00	0,00
XII	2	11.500,00	0,00	0,00	0,00	0,00	4.500,00	0,00
I 2008	0	0,00	0,00	0,00	0,00	0,00	0,00	0,00
II	1	500,00	0,00	0,00	0,00	0,00	0,00	0,00
III	1	1.500,00	0,00	0,00	0,00	500,00	0,00	0,00
IV	2	7.300,00	2.800,00 ³	0,00	0,00	0,00	0,00	0,00
V	2	10.700,00	0,00	0,00	2.200,00	0,00	0,00	0,00
VI	3	7.600,00	0,00	0,00	0,00	0,00	0,00	0,00
VII	4	6.400,00	0,00	0,00	0,00	0,00	0,00	0,00
VIII	3	4.800,00	0,00	0,00	0,00	0,00	0,00	0,00
IX	3	3.600,00	0,00	0,00	0,00	0,00	0,00	0,00
X	4	6.100,00	0,00	0,00	0,00	0,00	0,00	0,00
XI	4	9.100,00	0,00	0,00	0,00	0,00	0,00	0,00
XII	4	9.900,00	0,00	0,00	0,00	0,00	0,00	0,00
I 2009	4	2.900,00	0,00	0,00	0,00	0,00	0,00	0,00
II	4	6.600,00	0,00	0,00	0,00	0,00	0,00	0,00
III	5	10.400,00	0,00	0,00	0,00	0,00	0,00	0,00
IV	4	6.500,00	0,00	0,00	0,00	0,00	0,00	0,00
V	4	9.500,00	0,00	0,00	0,00	0,00	0,00	0,00
VI	5	7.400,00	0,00	0,00	0,00	0,00	0,00	0,00
VII	4	5.000,00	0,00	0,00	0,00	0,00	0,00	0,00
VIII	5	5.800,00	0,00	0,00	0,00	0,00	0,00	0,00
IX	4	4.000,00	0,00	0,00	0,00	0,00	0,00	0,00
X	3	1.700,00	0,00	0,00	0,00	0,00	0,00	0,00
XI	0	0,00	0,00	0,00	0,00	0,00	0,00	0,00
XII	0	0,00	0,00	0,00	0,00	0,00	0,00	0,00

³ Bony 2-dniowe.

cd. tabeli 2. Rynek finansowy – podstawowe informacje

Okres	3. Przetargi na bony skarbowe, cd.							
	wartość bonów zaoferowanych do sprzedaży (w cenach nominalnych)							
	z tego bonów o terminie wykupu:							
	10-tygodniowym	13-tygodniowym	25-tygodniowym	26-tygodniowym	28-tygodniowym	39-tygodniowym	49-tygodniowym	52-tygodniowym
mln zł	mln zł	mln zł	mln zł	mln zł	mln zł	mln zł	mln zł	mln zł
23	24	25	26	27	28	29	30	
XII 2004	0,00	100,00	.	0,00	.	0,00	.	1.100,00
I 2005	0,00	300,00	.	0,00	.	0,00	.	3.100,00
II	0,00	0,00	.	0,00	.	0,00	.	3.400,00
III	0,00	100,00	.	0,00	.	0,00	.	3.200,00
IV	0,00	300,00	.	0,00	.	0,00	.	3.600,00
V	0,00	0,00	.	0,00	.	0,00	.	1.500,00
VI	0,00	100,00	.	0,00	.	0,00	.	2.200,00
VII	0,00	300,00	.	0,00	.	0,00	.	1.400,00
VIII	0,00	0,00	.	0,00	.	0,00	.	1.000,00
IX	0,00	200,00	.	0,00	.	0,00	.	800,00
X	0,00	200,00	.	0,00	.	0,00	.	800,00
XI	0,00	0,00	.	0,00	.	0,00	.	900,00
XII	0,00	200,00	.	0,00	.	0,00	.	2.100,00
I 2006	0,00	200,00	.	0,00	.	0,00	.	2.100,00
II	0,00	0,00	.	0,00	.	0,00	.	2.000,00
III	0,00	0,00	.	0,00	.	0,00	.	2.300,00
IV	0,00	0,00	.	1.000,00	.	0,00	.	2.000,00
V	0,00	0,00	.	0,00	.	0,00	.	2.000,00
VI	0,00	0,00	.	0,00	.	0,00	.	2.000,00
VII	0,00	0,00	.	0,00	.	0,00	.	2.000,00
VIII	0,00	0,00	.	0,00	.	0,00	.	2.000,00
IX	0,00	0,00	.	0,00	.	0,00	.	2.000,00
X	0,00	0,00	.	0,00	.	0,00	.	1.600,00
XI	0,00	0,00	.	0,00	.	0,00	.	1.600,00
XII	0,00	0,00	.	0,00	.	0,00	.	2.000,00
I 2007	0,00	0,00	.	0,00	.	0,00	.	1.800,00
II	0,00	0,00	.	0,00	.	0,00	.	1.800,00
III	0,00	0,00	.	0,00	.	0,00	.	2.000,00
IV	0,00	0,00	.	0,00	.	0,00	.	1.800,00
V	0,00	0,00	.	0,00	.	0,00	.	900,00
VI	0,00	0,00	.	0,00	.	0,00	.	500,00
VII	0,00	0,00	.	0,00	.	0,00	.	500,00
VIII	0,00	0,00	.	0,00	.	0,00	.	800,00
IX	0,00	0,00	.	0,00	.	0,00	.	1.400,00
X	0,00	0,00	.	0,00	.	0,00	.	1.000,00
XI	0,00	0,00	.	0,00	.	0,00	.	1.000,00
XII	0,00	3.000,00	.	0,00	.	2.000,00	.	2.000,00
I 2008	0,00	0,00	.	0,00	.	0,00	.	0,00
II	0,00	0,00	.	0,00	.	0,00	.	500,00
III	0,00	0,00	.	0,00	.	0,00	.	1.000,00
IV	0,00	500,00	.	1.000,00	.	0,00	.	3.000,00
V	0,00	1.500,00	.	1.500,00	.	0,00	.	5.500,00
VI	0,00	3.300,00	.	0,00	.	0,00	.	4.300,00
VII	0,00	2.000,00	.	2.000,00	.	0,00	.	2.400,00
VIII	0,00	0,00	.	2.400,00	.	0,00	.	2.400,00
IX	0,00	0,00	.	1.800,00	.	0,00	.	1.800,00
X	0,00	2.800,00	.	0,00	.	0,00	.	3.300,00
XI	0,00	3.900,00	.	0,00	.	700,00	.	4.500,00
XII	0,00	1.500,00	.	1.500,00	.	1.800,00	.	5.100,00
I 2009	0,00	0,00	.	0,00	.	600,00	.	2.300,00
II	0,00	0,00	.	0,00	.	0,00	.	6.600,00
III	0,00	0,00	.	5.400,00	.	0,00	.	5.000,00
IV	0,00	0,00	.	0,00	1.000,00	0,00	.	5.500,00
V	0,00	0,00	2.700,00	0,00	0,00	0,00	.	6.800,00
VI	0,00	0,00	0,00	0,00	0,00	0,00	.	7.400,00
VII	0,00	0,00	0,00	0,00	0,00	0,00	1.000,00	4.000,00
VIII	0,00	0,00	0,00	0,00	0,00	0,00	0,00	5.800,00
IX	0,00	0,00	0,00	0,00	0,00	0,00	0,00	4.000,00
X	0,00	0,00	0,00	0,00	0,00	0,00	0,00	1.700,00
XI	0,00	0,00	0,00	0,00	0,00	0,00	0,00	0,00
XII	0,00	0,00	0,00	0,00	0,00	0,00	0,00	0,00

cd. tabeli 2. Rynek finansowy – podstawowe informacje

Okres	3. Przetargi na bony skarbowe, cd.							
	popyt zgłoszony przez oferentów (w cenach nominalnych)							
	ogółem	z tego na bony o terminie wykupu:						
		1-tygodniowym	2-tygodniowym	3-tygodniowym	5-tygodniowym	6-tygodniowym	8-tygodniowym	10-tygodniowym
mln zł	mln zł	mln zł	mln zł	mln zł	mln zł	mln zł	mln zł	
31	32	33	34	35	36	37	38	
XII 2004	4.952,50	.	0,00	0,00	.	0,00	0,00	0,00
I 2005	13.374,15	.	0,00	0,00	.	0,00	0,00	0,00
II	10.511,64	.	0,00	0,00	.	0,00	0,00	0,00
III	6.881,21	.	0,00	0,00	.	0,00	0,00	0,00
IV	16.495,57	6.160,34	0,00	0,00	.	0,00	0,00	0,00
V	4.061,24	0,00	0,00	0,00	.	0,00	0,00	0,00
VI	6.603,56	0,00	0,00	0,00	.	0,00	0,00	0,00
VII	8.800,68	0,00	0,00	0,00	.	0,00	0,00	0,00
VIII	1.780,74	0,00	0,00	0,00	.	0,00	0,00	0,00
IX	3.364,72	0,00	0,00	0,00	.	0,00	0,00	0,00
X	2.814,88	0,00	0,00	0,00	.	0,00	0,00	0,00
XI	2.953,49	0,00	0,00	0,00	.	0,00	0,00	0,00
XII	5.339,90	0,00	0,00	0,00	.	0,00	0,00	0,00
I 2006	15.400,48	0,00	0,00	9.735,73	.	0,00	0,00	0,00
II	7.344,04	0,00	0,00	0,00	.	0,00	0,00	0,00
III	4.803,75	0,00	0,00	0,00	.	0,00	0,00	0,00
IV	7.852,47	0,00	0,00	0,00	.	0,00	0,00	0,00
V	3.865,36	0,00	0,00	0,00	.	0,00	0,00	0,00
VI	2.905,98	0,00	0,00	0,00	.	0,00	0,00	0,00
VII	4.324,15	0,00	0,00	0,00	.	0,00	0,00	0,00
VIII	5.675,93	0,00	0,00	0,00	.	0,00	0,00	0,00
IX	6.108,91	0,00	0,00	0,00	.	0,00	0,00	0,00
X	4.460,27	0,00	0,00	0,00	.	0,00	0,00	0,00
XI	3.877,64	0,00	0,00	0,00	.	0,00	0,00	0,00
XII	14.642,16	0,00	0,00	0,00	10.248,88	0,00	0,00	0,00
I 2007	4.067,64	0,00	0,00	0,00	0,00	0,00	0,00	0,00
II	3.420,48	0,00	0,00	0,00	0,00	0,00	0,00	0,00
III	2.761,85	0,00	0,00	0,00	0,00	0,00	0,00	0,00
IV	2.694,67	0,00	0,00	0,00	0,00	0,00	0,00	0,00
V	1.342,23	0,00	0,00	0,00	0,00	0,00	0,00	0,00
VI	1.930,64	0,00	0,00	0,00	0,00	0,00	0,00	0,00
VII	1.113,98	0,00	0,00	0,00	0,00	0,00	0,00	0,00
VIII	1.108,87	0,00	0,00	0,00	0,00	0,00	0,00	0,00
IX	3.883,73	0,00	0,00	0,00	0,00	0,00	0,00	0,00
X	2.418,63	0,00	0,00	0,00	0,00	0,00	0,00	0,00
XI	1.561,12	0,00	0,00	0,00	0,00	0,00	0,00	0,00
XII	12.938,11	0,00	0,00	0,00	0,00	6.713,55	0,00	0,00
I 2008	0,00	0,00	0,00	0,00	0,00	0,00	0,00	0,00
II	1.967,46	0,00	0,00	0,00	0,00	0,00	0,00	0,00
III	6.734,32	0,00	0,00	0,00	3.773,00	0,00	0,00	0,00
IV	20.581,96	11.782,00 ³	0,00	0,00	0,00	0,00	0,00	0,00
V	15.036,51	0,00	0,00	4.024,70	0,00	0,00	0,00	0,00
VI	17.143,79	0,00	0,00	0,00	0,00	0,00	0,00	0,00
VII	16.067,59	0,00	0,00	0,00	0,00	0,00	0,00	0,00
VIII	13.098,53	0,00	0,00	0,00	0,00	0,00	0,00	0,00
IX	10.003,58	0,00	0,00	0,00	0,00	0,00	0,00	0,00
X	9.694,46	0,00	0,00	0,00	0,00	0,00	0,00	0,00
XI	17.831,66	0,00	0,00	0,00	0,00	0,00	0,00	0,00
XII	25.536,28	0,00	0,00	0,00	0,00	0,00	0,00	0,00
I 2009	12.441,22	0,00	0,00	0,00	0,00	0,00	0,00	0,00
II	13.887,50	0,00	0,00	0,00	0,00	0,00	0,00	0,00
III	32.787,12	0,00	0,00	0,00	0,00	0,00	0,00	0,00
IV	14.368,67	0,00	0,00	0,00	0,00	0,00	0,00	0,00
V	16.770,85	0,00	0,00	0,00	0,00	0,00	0,00	0,00
VI	27.884,53	0,00	0,00	0,00	0,00	0,00	0,00	0,00
VII	11.528,39	0,00	0,00	0,00	0,00	0,00	0,00	0,00
VIII	15.124,38	0,00	0,00	0,00	0,00	0,00	0,00	0,00
IX	9.179,22	0,00	0,00	0,00	0,00	0,00	0,00	0,00
X	5.545,43	0,00	0,00	0,00	0,00	0,00	0,00	0,00
XI	0,00	0,00	0,00	0,00	0,00	0,00	0,00	0,00
XII	0,00	0,00	0,00	0,00	0,00	0,00	0,00	0,00

³ Bony 2-dniowe.

cd. tabeli 2. Rynek finansowy – podstawowe informacje

Okres	3. Przetargi na bony skarbowe, cd.						
	popyt zgłoszony przez oferentów (w cenach nominalnych)						
	z tego na bony o terminie wykupu:						
	13-tygodniowym	25-tygodniowym	26-tygodniowym	28-tygodniowym	39-tygodniowym	49-tygodniowym	52-tygodniowym
mln zł	mln zł	mln zł	mln zł	mln zł	mln zł	mln zł	
39	40	41	42	43	44	45	
XII 2004	264,91	.	0,00	.	0,00	.	4.687,59
I 2005	611,39	.	0,00	.	0,00	.	12.762,76
II	0,00	.	0,00	.	0,00	.	10.511,64
III	373,35	.	0,00	.	0,00	.	6.507,86
IV	1.460,38	.	0,00	.	0,00	.	8.874,85
V	0,00	.	0,00	.	0,00	.	4.061,24
VI	554,13	.	0,00	.	0,00	.	6.049,43
VII	1.683,27	.	0,00	.	0,00	.	7.117,41
VIII	0,00	.	0,00	.	0,00	.	1.780,74
IX	1.276,73	.	0,00	.	0,00	.	2.087,99
X	661,57	.	0,00	.	0,00	.	2.153,31
XI	0,00	.	0,00	.	0,00	.	2.953,49
XII	754,57	.	0,00	.	0,00	.	4.585,33
I 2006	810,44	.	0,00	.	0,00	.	4.854,31
II	0,00	.	0,00	.	0,00	.	7.344,04
III	0,00	.	0,00	.	0,00	.	4.803,75
IV	0,00	.	3.140,64	.	0,00	.	4.711,83
V	0,00	.	0,00	.	0,00	.	3.865,36
VI	0,00	.	0,00	.	0,00	.	2.905,98
VII	0,00	.	0,00	.	0,00	.	4.324,15
VIII	0,00	.	0,00	.	0,00	.	5.675,93
IX	0,00	.	0,00	.	0,00	.	6.108,91
X	0,00	.	0,00	.	0,00	.	4.460,27
XI	0,00	.	0,00	.	0,00	.	3.877,64
XII	0,00	.	0,00	.	0,00	.	4.393,28
I 2007	0,00	.	0,00	.	0,00	.	4.067,64
II	0,00	.	0,00	.	0,00	.	3.420,48
III	0,00	.	0,00	.	0,00	.	2.761,85
IV	0,00	.	0,00	.	0,00	.	2.694,67
V	0,00	.	0,00	.	0,00	.	1.342,23
VI	0,00	.	0,00	.	0,00	.	1.930,64
VII	0,00	.	0,00	.	0,00	.	1.113,98
VIII	0,00	.	0,00	.	0,00	.	1.108,87
IX	0,00	.	0,00	.	0,00	.	3.883,73
X	0,00	.	0,00	.	0,00	.	2.418,63
XI	0,00	.	0,00	.	0,00	.	1.561,12
XII	1.668,75	.	0,00	.	1.240,17	.	3.315,64
I 2008	0,00	.	0,00	.	0,00	.	0,00
II	0,00	.	0,00	.	0,00	.	1.967,46
III	0,00	.	0,00	.	0,00	.	2.961,32
IV	1.022,65	.	1.724,19	.	0,00	.	6.053,12
V	1.251,90	.	1.318,84	.	0,00	.	8.441,07
VI	6.699,93	.	0,00	.	0,00	.	10.443,86
VII	8.296,20	.	3.146,60	.	0,00	.	4.624,79
VIII	0,00	.	6.426,88	.	0,00	.	6.671,65
IX	0,00	.	3.916,72	.	0,00	.	6.086,86
X	4.575,71	.	0,00	.	0,00	.	5.118,75
XI	7.042,73	.	0,00	.	2.101,86	.	8.687,07
XII	3.061,54	.	3.066,45	.	3.137,10	.	16.271,19
I 2009	0,00	.	0,00	.	2.584,75	.	9.856,47
II	0,00	.	0,00	.	0,00	.	13.887,50
III	0,00	.	21.242,09	.	0,00	.	11.545,03
IV	0,00	.	0,00	866,35	0,00	.	13.502,32
V	0,00	2.239,17	0,00	0,00	0,00	.	14.531,68
VI	0,00	0,00	0,00	0,00	0,00	.	27.884,53
VII	0,00	0,00	0,00	0,00	0,00	2.896,38	8.632,01
VIII	0,00	0,00	0,00	0,00	0,00	0,00	15.124,38
IX	0,00	0,00	0,00	0,00	0,00	0,00	9.179,22
X	0,00	0,00	0,00	0,00	0,00	0,00	5.545,43
XI	0,00	0,00	0,00	0,00	0,00	0,00	0,00
XII	0,00	0,00	0,00	0,00	0,00	0,00	0,00

cd. tabeli 2. Rynek finansowy – podstawowe informacje

Okres	3. Przetargi na bony skarbowe, cd.							
	sprzedaż bonów (w cenach nominalnych)							
	ogółem	z tego bonów o terminie wykupu:						
		1-tygodniowym	2-tygodniowym	3-tygodniowym	5-tygodniowym	6-tygodniowym	8-tygodniowym	10-tygodniowym
mln zł	mln zł	mln zł	mln zł	mln zł	mln zł	mln zł	mln zł	
46	47	48	49	50	51	52	53	
XII 2004	1.200,00	.	0,00	0,00	.	0,00	0,00	0,00
I 2005	3.327,82	.	0,00	0,00	.	0,00	0,00	0,00
II	3.400,00	.	0,00	0,00	.	0,00	0,00	0,00
III	3.300,00	.	0,00	0,00	.	0,00	0,00	0,00
IV	5.200,00	1.300,00	0,00	0,00	.	0,00	0,00	0,00
V	1.500,00	0,00	0,00	0,00	.	0,00	0,00	0,00
VI	2.300,00	0,00	0,00	0,00	.	0,00	0,00	0,00
VII	1.700,00	0,00	0,00	0,00	.	0,00	0,00	0,00
VIII	1.000,00	0,00	0,00	0,00	.	0,00	0,00	0,00
IX	1.000,00	0,00	0,00	0,00	.	0,00	0,00	0,00
X	1.000,00	0,00	0,00	0,00	.	0,00	0,00	0,00
XI	900,00	0,00	0,00	0,00	.	0,00	0,00	0,00
XII	2.300,00	0,00	0,00	0,00	.	0,00	0,00	0,00
I 2006	4.300,00	0,00	0,00	2.000,00	.	0,00	0,00	0,00
II	2.000,00	0,00	0,00	0,00	.	0,00	0,00	0,00
III	2.300,00	0,00	0,00	0,00	.	0,00	0,00	0,00
IV	3.000,00	0,00	0,00	0,00	.	0,00	0,00	0,00
V	2.000,00	0,00	0,00	0,00	.	0,00	0,00	0,00
VI	2.000,00	0,00	0,00	0,00	.	0,00	0,00	0,00
VII	2.000,00	0,00	0,00	0,00	.	0,00	0,00	0,00
VIII	2.000,00	0,00	0,00	0,00	.	0,00	0,00	0,00
IX	2.000,00	0,00	0,00	0,00	.	0,00	0,00	0,00
X	1.600,00	0,00	0,00	0,00	.	0,00	0,00	0,00
XI	1.600,00	0,00	0,00	0,00	.	0,00	0,00	0,00
XII	4.200,00	0,00	0,00	0,00	2.200,00	0,00	0,00	0,00
I 2007	1.800,00	0,00	0,00	0,00	0,00	0,00	0,00	0,00
II	1.800,00	0,00	0,00	0,00	0,00	0,00	0,00	0,00
III	2.000,00	0,00	0,00	0,00	0,00	0,00	0,00	0,00
IV	1.800,00	0,00	0,00	0,00	0,00	0,00	0,00	0,00
V	900,00	0,00	0,00	0,00	0,00	0,00	0,00	0,00
VI	500,00	0,00	0,00	0,00	0,00	0,00	0,00	0,00
VII	500,00	0,00	0,00	0,00	0,00	0,00	0,00	0,00
VIII	800,00	0,00	0,00	0,00	0,00	0,00	0,00	0,00
IX	1.400,00	0,00	0,00	0,00	0,00	0,00	0,00	0,00
X	1.000,00	0,00	0,00	0,00	0,00	0,00	0,00	0,00
XI	1.000,00	0,00	0,00	0,00	0,00	0,00	0,00	0,00
XII	9.086,22	0,00	0,00	0,00	0,00	5.158,55	0,00	0,00
I 2008	0,00	0,00	0,00	0,00	0,00	0,00	0,00	0,00
II	500,00	0,00	0,00	0,00	0,00	0,00	0,00	0,00
III	2.153,82	0,00	0,00	0,00	737,00	0,00	0,00	0,00
IV	7.548,41	2.837,00 ³	0,00	0,00	0,00	0,00	0,00	0,00
V	10.201,21	0,00	0,00	2.007,70	0,00	0,00	0,00	0,00
VI	8.094,17	0,00	0,00	0,00	0,00	0,00	0,00	0,00
VII	6.650,51	0,00	0,00	0,00	0,00	0,00	0,00	0,00
VIII	4.800,00	0,00	0,00	0,00	0,00	0,00	0,00	0,00
IX	3.601,89	0,00	0,00	0,00	0,00	0,00	0,00	0,00
X	4.601,14	0,00	0,00	0,00	0,00	0,00	0,00	0,00
XI	7.530,93	0,00	0,00	0,00	0,00	0,00	0,00	0,00
XII	10.210,20	0,00	0,00	0,00	0,00	0,00	0,00	0,00
I 2009	2.605,00	0,00	0,00	0,00	0,00	0,00	0,00	0,00
II	6.462,35	0,00	0,00	0,00	0,00	0,00	0,00	0,00
III	10.950,01	0,00	0,00	0,00	0,00	0,00	0,00	0,00
IV	6.246,38	0,00	0,00	0,00	0,00	0,00	0,00	0,00
V	6.529,10	0,00	0,00	0,00	0,00	0,00	0,00	0,00
VI	7.623,86	0,00	0,00	0,00	0,00	0,00	0,00	0,00
VII	5.026,09	0,00	0,00	0,00	0,00	0,00	0,00	0,00
VIII	5.439,30	0,00	0,00	0,00	0,00	0,00	0,00	0,00
IX	3.457,74	0,00	0,00	0,00	0,00	0,00	0,00	0,00
X	1.240,53	0,00	0,00	0,00	0,00	0,00	0,00	0,00
XI	0,00	0,00	0,00	0,00	0,00	0,00	0,00	0,00
XII	0,00	0,00	0,00	0,00	0,00	0,00	0,00	0,00

³ Bony 2-dniowe.

cd. tabeli 2. Rynek finansowy – podstawowe informacje

Okres	3. Przetargi na bony skarbowe, cd.						
	sprzedaż bonów (w cenach nominalnych)						
	z tego bonów o terminie wykupu:						
	13-tygodniowym	25-tygodniowym	26-tygodniowym	28-tygodniowym	39-tygodniowym	49-tygodniowym	52-tygodniowym
mln zł	mln zł	mln zł	mln zł	mln zł	mln zł	mln zł	
54	55	56	57	58	59	60	
XII 2004	100,00	.	0,00	.	0,00	.	1.100,00
I 2005	227,82	.	0,00	.	0,00	.	3.100,00
II	0,00	.	0,00	.	0,00	.	3.400,00
III	100,00	.	0,00	.	0,00	.	3.200,00
IV	300,00	.	0,00	.	0,00	.	3.600,00
V	0,00	.	0,00	.	0,00	.	1.500,00
VI	100,00	.	0,00	.	0,00	.	2.200,00
VII	300,00	.	0,00	.	0,00	.	1.400,00
VIII	0,00	.	0,00	.	0,00	.	1.000,00
IX	200,00	.	0,00	.	0,00	.	800,00
X	200,00	.	0,00	.	0,00	.	800,00
XI	0,00	.	0,00	.	0,00	.	900,00
XII	200,00	.	0,00	.	0,00	.	2.100,00
I 2006	200,00	.	0,00	.	0,00	.	2.100,00
II	0,00	.	0,00	.	0,00	.	2.000,00
III	0,00	.	0,00	.	0,00	.	2.300,00
IV	0,00	.	1.000,00	.	0,00	.	2.000,00
V	0,00	.	0,00	.	0,00	.	2.000,00
VI	0,00	.	0,00	.	0,00	.	2.000,00
VII	0,00	.	0,00	.	0,00	.	2.000,00
VIII	0,00	.	0,00	.	0,00	.	2.000,00
IX	0,00	.	0,00	.	0,00	.	2.000,00
X	0,00	.	0,00	.	0,00	.	1.600,00
XI	0,00	.	0,00	.	0,00	.	1.600,00
XII	0,00	.	0,00	.	0,00	.	2.000,00
I 2007	0,00	.	0,00	.	0,00	.	1.800,00
II	0,00	.	0,00	.	0,00	.	1.800,00
III	0,00	.	0,00	.	0,00	.	2.000,00
IV	0,00	.	0,00	.	0,00	.	1.800,00
V	0,00	.	0,00	.	0,00	.	900,00
VI	0,00	.	0,00	.	0,00	.	500,00
VII	0,00	.	0,00	.	0,00	.	500,00
VIII	0,00	.	0,00	.	0,00	.	800,00
IX	0,00	.	0,00	.	0,00	.	1.400,00
X	0,00	.	0,00	.	0,00	.	1.000,00
XI	0,00	.	0,00	.	0,00	.	1.000,00
XII	1.340,75	.	0,00	.	586,92	.	2.000,00
I 2008	0,00	.	0,00	.	0,00	.	0,00
II	0,00	.	0,00	.	0,00	.	500,00
III	0,00	.	0,00	.	0,00	.	1.416,82
IV	572,50	.	1.004,69	.	0,00	.	3.134,22
V	1.166,90	.	963,84	.	0,00	.	6.062,77
VI	3.835,11	.	0,00	.	0,00	.	4.259,06
VII	2.364,10	.	2.023,37	.	0,00	.	2.263,04
VIII	0,00	.	2.400,00	.	0,00	.	2.400,00
IX	0,00	.	1.801,89	.	0,00	.	1.800,00
X	1.794,56	.	0,00	.	0,00	.	2.806,58
XI	2.806,22	.	0,00	.	895,80	.	3.828,91
XII	1.577,44	.	1.479,25	.	1.585,50	.	5.568,01
I 2009	0,00	.	0,00	.	500,00	.	2.105,00
II	0,00	.	0,00	.	0,00	.	6.462,35
III	0,00	.	5.741,44	.	0,00	.	5.208,57
IV	0,00	.	0,00	500,15	0,00	.	5.746,23
V	0,00	1.294,17	0,00	0,00	0,00	.	5.234,93
VI	0,00	0,00	0,00	0,00	0,00	.	7.623,86
VII	0,00	0,00	0,00	0,00	0,00	997,98	4.028,11
VIII	0,00	0,00	0,00	0,00	0,00	0,00	5.439,30
IX	0,00	0,00	0,00	0,00	0,00	0,00	3.457,74
X	0,00	0,00	0,00	0,00	0,00	0,00	1.240,53
XI	0,00	0,00	0,00	0,00	0,00	0,00	0,00
XII	0,00	0,00	0,00	0,00	0,00	0,00	0,00

cd. tabeli 2. Rynek finansowy – podstawowe informacje

Okres	3. Przetargi na bony skarbowe, cd.							
	średni ważony zysk z kupionych bonów							
	ogółem	z tego z bonów o terminie wykupu:						
		1-tygodniowym	2-tygodniowym	3-tygodniowym	5-tygodniowym	6-tygodniowym	8-tygodniowym	10-tygodniowym
%	%	%	%	%	%	%	%	
61	62	63	64	65	66	67	68	
XII 2004	6,44	.	0,00	0,00	.	0,00	0,00	0,00
I 2005	6,27	.	0,00	0,00	.	0,00	0,00	0,00
II	5,88	.	0,00	0,00	.	0,00	0,00	0,00
III	5,51	.	0,00	0,00	.	0,00	0,00	0,00
IV	5,47	5,85	0,00	0,00	.	0,00	0,00	0,00
V	5,11	0,00	0,00	0,00	.	0,00	0,00	0,00
VI	4,78	0,00	0,00	0,00	.	0,00	0,00	0,00
VII	4,31	0,00	0,00	0,00	.	0,00	0,00	0,00
VIII	4,37	0,00	0,00	0,00	.	0,00	0,00	0,00
IX	4,17	0,00	0,00	0,00	.	0,00	0,00	0,00
X	4,19	0,00	0,00	0,00	.	0,00	0,00	0,00
XI	4,39	0,00	0,00	0,00	.	0,00	0,00	0,00
XII	4,40	0,00	0,00	0,00	.	0,00	0,00	0,00
I 2006	4,33	0,00	0,00	4,35	.	0,00	0,00	0,00
II	4,00	0,00	0,00	0,00	.	0,00	0,00	0,00
III	3,87	0,00	0,00	0,00	.	0,00	0,00	0,00
IV	3,96	0,00	0,00	0,00	.	0,00	0,00	0,00
V	4,03	0,00	0,00	0,00	.	0,00	0,00	0,00
VI	4,14	0,00	0,00	0,00	.	0,00	0,00	0,00
VII	4,43	0,00	0,00	0,00	.	0,00	0,00	0,00
VIII	4,37	0,00	0,00	0,00	.	0,00	0,00	0,00
IX	4,45	0,00	0,00	0,00	.	0,00	0,00	0,00
X	4,35	0,00	0,00	0,00	.	0,00	0,00	0,00
XI	4,29	0,00	0,00	0,00	.	0,00	0,00	0,00
XII	4,06	0,00	0,00	0,00	3,91	0,00	0,00	0,00
I 2007	4,14	0,00	0,00	0,00	0,00	0,00	0,00	0,00
II	4,11	0,00	0,00	0,00	0,00	0,00	0,00	0,00
III	4,23	0,00	0,00	0,00	0,00	0,00	0,00	0,00
IV	4,40	0,00	0,00	0,00	0,00	0,00	0,00	0,00
V	4,48	0,00	0,00	0,00	0,00	0,00	0,00	0,00
VI	4,38	0,00	0,00	0,00	0,00	0,00	0,00	0,00
VII	4,82	0,00	0,00	0,00	0,00	0,00	0,00	0,00
VIII	4,82	0,00	0,00	0,00	0,00	0,00	0,00	0,00
IX	5,05	0,00	0,00	0,00	0,00	0,00	0,00	0,00
X	5,06	0,00	0,00	0,00	0,00	0,00	0,00	0,00
XI	5,31	0,00	0,00	0,00	0,00	0,00	0,00	0,00
XII	5,56	0,00	0,00	0,00	0,00	5,43	0,00	0,00
I 2008	0,00	0,00	0,00	0,00	0,00	0,00	0,00	0,00
II	5,65	0,00	0,00	0,00	0,00	0,00	0,00	0,00
III	6,02	0,00	0,00	0,00	5,61	0,00	0,00	0,00
IV	6,14	5,87 ³	0,00	0,00	0,00	0,00	0,00	0,00
V	6,30	0,00	0,00	5,91	0,00	0,00	0,00	0,00
VI	6,56	0,00	0,00	0,00	0,00	0,00	0,00	0,00
VII	6,57	0,00	0,00	0,00	0,00	0,00	0,00	0,00
VIII	6,59	0,00	0,00	0,00	0,00	0,00	0,00	0,00
IX	6,42	0,00	0,00	0,00	0,00	0,00	0,00	0,00
X	6,36	0,00	0,00	0,00	0,00	0,00	0,00	0,00
XI	6,67	0,00	0,00	0,00	0,00	0,00	0,00	0,00
XII	6,11	0,00	0,00	0,00	0,00	0,00	0,00	0,00
I 2009	4,80	0,00	0,00	0,00	0,00	0,00	0,00	0,00
II	5,00	0,00	0,00	0,00	0,00	0,00	0,00	0,00
III	4,63	0,00	0,00	0,00	0,00	0,00	0,00	0,00
IV	4,81	0,00	0,00	0,00	0,00	0,00	0,00	0,00
V	4,95	0,00	0,00	0,00	0,00	0,00	0,00	0,00
VI	4,73	0,00	0,00	0,00	0,00	0,00	0,00	0,00
VII	4,35	0,00	0,00	0,00	0,00	0,00	0,00	0,00
VIII	4,22	0,00	0,00	0,00	0,00	0,00	0,00	0,00
IX	4,42	0,00	0,00	0,00	0,00	0,00	0,00	0,00
X	4,26	0,00	0,00	0,00	0,00	0,00	0,00	0,00
XI	0,00	0,00	0,00	0,00	0,00	0,00	0,00	0,00
XII	0,00	0,00	0,00	0,00	0,00	0,00	0,00	0,00

³ Bony 2-dniowe.

cd. tabeli 2. Rynek finansowy – podstawowe informacje

Okres	3. Przetargi na bony skarbowe, cd.							stan na koniec miesiąca bonów pochodzących z przetargów i będących w obiegu (wg kosztów zakupu) mln zł
	średni ważony zysk z kupionych bonów							
	z tego z bonów o terminie wykupu:							
	13-tygodniowym	25-tygodniowym	26-tygodniowym	28-tygodniowym	39-tygodniowym	49-tygodniowym	52-tygodniowym	
%	%	%	%	%	%	%		
69	70	71	72	73	74	75	76	
XII 2004	6,28	.	0,00	.	0,00	.	6,46	43.977,01
I 2005	6,25	.	0,00	.	0,00	.	6,28	42.475,84
II	0,00	.	0,00	.	0,00	.	5,88	41.525,62
III	5,62	.	0,00	.	0,00	.	5,51	40.029,47
IV	5,49	.	0,00	.	0,00	.	5,34	39.940,97
V	0,00	.	0,00	.	0,00	.	5,11	39.021,71
VI	4,70	.	0,00	.	0,00	.	4,78	36.919,69
VII	4,43	.	0,00	.	0,00	.	4,28	34.160,18
VIII	0,00	.	0,00	.	0,00	.	4,37	29.994,41
IX	4,19	.	0,00	.	0,00	.	4,16	27.512,53
X	4,17	.	0,00	.	0,00	.	4,20	24.913,43
XI	0,00	.	0,00	.	0,00	.	4,39	22.220,90
XII	4,27	.	0,00	.	0,00	.	4,41	23.198,69
I 2006	4,24	.	0,00	.	0,00	.	4,31	22.860,24
II	0,00	.	0,00	.	0,00	.	4,00	21.766,86
III	0,00	.	0,00	.	0,00	.	3,87	19.993,48
IV	0,00	.	3,92	.	0,00	.	3,98	19.283,06
V	0,00	.	0,00	.	0,00	.	4,03	19.778,54
VI	0,00	.	0,00	.	0,00	.	4,14	19.599,52
VII	0,00	.	0,00	.	0,00	.	4,43	20.171,93
VIII	0,00	.	0,00	.	0,00	.	4,37	21.129,63
IX	0,00	.	0,00	.	0,00	.	4,45	22.275,90
X	0,00	.	0,00	.	0,00	.	4,35	22.060,49
XI	0,00	.	0,00	.	0,00	.	4,29	22.732,18
XII	0,00	.	0,00	.	0,00	.	4,21	24.831,72
I 2007	0,00	.	0,00	.	0,00	.	4,14	22.355,45
II	0,00	.	0,00	.	0,00	.	4,11	22.161,28
III	0,00	.	0,00	.	0,00	.	4,23	21.865,74
IV	0,00	.	0,00	.	0,00	.	4,40	21.666,51
V	0,00	.	0,00	.	0,00	.	4,48	20.605,73
VI	0,00	.	0,00	.	0,00	.	4,38	19.164,95
VII	0,00	.	0,00	.	0,00	.	4,82	17.727,39
VIII	0,00	.	0,00	.	0,00	.	4,82	16.574,89
IX	0,00	.	0,00	.	0,00	.	5,05	15.992,93
X	0,00	.	0,00	.	0,00	.	5,06	15.411,73
XI	0,00	.	0,00	.	0,00	.	5,31	14.827,33
XII	5,64	.	0,00	.	5,88	.	5,74	21.809,18
I 2008	0,00	.	0,00	.	0,00	.	0,00	14.955,43
II	0,00	.	0,00	.	0,00	.	5,65	13.700,22
III	0,00	.	0,00	.	0,00	.	6,23	12.526,23
IV	6,06	.	6,22	.	0,00	.	6,38	14.552,05
V	6,28	.	6,36	.	0,00	.	6,43	21.466,30
VI	6,39	.	0,00	.	0,00	.	6,72	28.749,99
VII	6,38	.	6,54	.	0,00	.	6,80	34.111,94
VIII	0,00	.	6,55	.	0,00	.	6,62	36.772,96
IX	0,00	.	6,41	.	0,00	.	6,42	34.540,40
X	6,34	.	0,00	.	0,00	.	6,37	34.691,49
XI	6,58	.	0,00	.	6,65	.	6,74	40.006,53
XII	6,14	.	6,20	.	5,79	.	6,18	47.863,44
I 2009	0,00	.	0,00	.	5,15	.	4,72	46.628,93
II	0,00	.	0,00	.	0,00	.	5,00	47.223,92
III	0,00	.	4,38	.	0,00	.	4,91	51.716,73
IV	0,00	.	0,00	4,30	0,00	.	4,86	56.193,26
V	0,00	4,46	0,00	0,00	0,00	.	5,07	56.747,04
VI	0,00	0,00	0,00	0,00	0,00	.	4,73	57.452,37
VII	0,00	0,00	0,00	0,00	0,00	4,28	4,37	61.299,34
VIII	0,00	0,00	0,00	0,00	0,00	0,00	4,22	60.535,76
IX	0,00	0,00	0,00	0,00	0,00	0,00	4,42	55.753,84
X	0,00	0,00	0,00	0,00	0,00	0,00	4,26	50.863,64
XI	0,00	0,00	0,00	0,00	0,00	0,00	0,00	47.180,93
XII	0,00	0,00	0,00	0,00	0,00	0,00	0,00	41.940,16

cd. tabeli 2. Rynek finansowy – podstawowe informacje

Okres	4. Przetargi na bony pieniężne NBP											
	liczba przetargów w ciągu miesiąca	wartość bonów zaofiarowanych do sprzedaży (w cenach nominalnych)										
		ogółem	z tego bonów o terminie wykupu:									
			1-dniowym	2-dniowym	3-dniowym	5-dniowym	6-dniowym	7-dniowym	8-dniowym	9-dniowym	14-dniowym	28-dniowym
	mln zł	mln zł	mln zł	mln zł	mln zł	mln zł	mln zł	mln zł	mln zł	mln zł	mln zł	mln zł
	77	78	79	80	81	82	83	84	85	86	87	88
XII 2004	5	11.500,00	0,00	0,00	.	.	11.500,00	0,00
I 2005	4	33.500,00	0,00	33.500,00	.	.	0,00	0,00
II	4	47.500,00	0,00	47.500,00	.	.	0,00	0,00
III	4	55.000,00	0,00	55.000,00	.	.	0,00	0,00
IV	5	70.100,00	0,00	70.100,00	.	.	0,00	0,00
V	4	52.200,00	0,00	52.200,00	.	.	0,00	0,00
VI	4	69.400,00	0,00	69.400,00	.	.	0,00	0,00
VII	5	91.000,00	0,00	91.000,00	.	.	0,00	0,00
VIII	4	73.800,00	0,00	73.800,00	.	.	0,00	0,00
IX	5	105.400,00	0,00	105.400,00	.	.	0,00	0,00
X	4	85.600,00	0,00	85.600,00	.	.	0,00	0,00
XI	4	68.100,00	0,00	47.100,00	.	.	21.000,00	0,00
XII	5	113.500,00	0,00	113.500,00	.	.	0,00	0,00
I 2006	4	74.000,00	0,00	74.000,00	.	.	0,00	0,00
II	4	77.200,00	0,00	77.200,00	.	.	0,00	0,00
III	5	105.800,00	0,00	105.800,00	.	.	0,00	0,00
IV	4	78.200,00	0,00	78.200,00	.	.	0,00	0,00
V	4	81.300,00	0,00	81.300,00	.	.	0,00	0,00
VI	5	105.100,00	0,00	105.100,00	.	.	0,00	0,00
VII	4	79.900,00	0,00	79.900,00	.	.	0,00	0,00
VIII	4	80.300,00	0,00	80.300,00	.	.	0,00	0,00
IX	5	104.500,00	0,00	104.500,00	.	.	0,00	0,00
X	4	77.300,00	0,00	77.300,00	.	.	0,00	0,00
XI	4	71.800,00	0,00	71.800,00	.	.	0,00	0,00
XII	5	89.600,00	0,00	89.600,00	.	.	0,00	0,00
I 2007	4	78.500,00	0,00	78.500,00	.	.	0,00	0,00
II	4	80.500,00	0,00	80.500,00	.	.	0,00	0,00
III	5	104.600,00	0,00	104.600,00	.	.	0,00	0,00
IV	4	82.900,00	0,00	82.900,00	.	.	0,00	0,00
V	4	86.500,00	0,00	86.500,00	.	.	0,00	0,00
VI	5	112.200,00	0,00	112.200,00	.	.	0,00	0,00
VII	4	87.300,00	0,00	87.300,00	.	.	0,00	0,00
VIII	5	105.800,00	0,00	105.800,00	.	.	0,00	0,00
IX	4	85.900,00	0,00	85.900,00	.	.	0,00	0,00
X	4	76.300,00	0,00	76.300,00	.	.	0,00	0,00
XI	5	95.900,00	0,00	95.900,00	.	.	0,00	0,00
XII	4	67.400,00	0,00	67.400,00	.	.	0,00	0,00
I 2008	4	55.000,00	0,00	55.000,00	.	.	0,00	0,00
II	5	71.600,00	0,00	71.600,00	.	.	0,00	0,00
III	4	58.300,00	0,00	58.300,00	.	.	0,00	0,00
IV	4	51.000,00	0,00	51.000,00	.	.	0,00	0,00
V	5	49.100,00	0,00	49.100,00	.	.	0,00	0,00
VI	4	42.200,00	0,00	42.200,00	.	.	0,00	0,00
VII	4	60.900,00	0,00	60.900,00	.	.	0,00	0,00
VIII	5	59.800,00	0,00	.	.	.	12.000,00	36.300,00	11.500,00	.	0,00	0,00
IX	4	55.400,00	0,00	.	.	.	0,00	55.400,00	0,00	.	0,00	0,00
X	5	17.300,00	0,00	.	.	.	0,00	17.300,00	0,00	.	0,00	0,00
XI	5	0,00	0,00	.	0,00	.	0,00	0,00	0,00	.	0,00	0,00
XII	5	0,00	0,00	0,00	0,00	0,00	0,00	0,00	0,00	0,00	0,00	0,00
I 2009	5	0,00	0,00	0,00	0,00	0,00	0,00	0,00	0,00	0,00	0,00	0,00
II	4	27.000,00	0,00	0,00	0,00	0,00	0,00	27.000,00	0,00	0,00	0,00	0,00
III	4	60.500,00	0,00	0,00	0,00	0,00	0,00	60.500,00	0,00	0,00	0,00	0,00
IV	5	82.200,00	0,00	0,00	0,00	0,00	19.500,00	46.200,00	16.500,00	0,00	0,00	0,00
V	4	84.500,00	0,00	0,00	0,00	0,00	0,00	84.500,00	0,00	0,00	0,00	0,00
VI	4	131.500,00	0,00	0,00	0,00	0,00	0,00	131.500,00	0,00	0,00	0,00	0,00
VII	5	195.500,00	0,00	0,00	0,00	0,00	0,00	195.500,00	0,00	0,00	0,00	0,00
VIII	4	164.500,00	0,00	0,00	0,00	0,00	0,00	164.500,00	0,00	0,00	0,00	0,00
IX	4	172.000,00	0,00	0,00	0,00	0,00	0,00	172.000,00	0,00	0,00	0,00	0,00
X	5	261.500,00	0,00	0,00	0,00	0,00	0,00	261.500,00	0,00	0,00	0,00	0,00
XI	4	226.500,00	0,00	0,00	0,00	0,00	0,00	226.500,00	0,00	0,00	0,00	0,00
XII	5	290.000,00	0,00	0,00	0,00	0,00	59.000,00	174.000,00	57.000,00	0,00	0,00	0,00

cd. tabeli 2. Rynek finansowy – podstawowe informacje

Okres	4. Przetargi na bony pieniężne NBP										
	popyt zgłoszony przez oferentów (w cenach nominalnych)										
	ogółem	z tego bonów o terminie wykupu:									
		1-dniowym	2-dniowym	3-dniowym	5-dniowym	6-dniowym	7-dniowym	8-dniowym	9-dniowym	14-dniowym	28-dniowym
mln zł	mln zł	mln zł	mln zł	mln zł	mln zł	mln zł	mln zł	mln zł	mln zł	mln zł	
89	90	91	92	93	94	95	96	97	98	99	
XII 2004	34.005,00	0,00	0,00	.	.	34.005,00	0,00
I 2005	93.100,60	0,00	93.100,60	.	.	0,00	0,00
II	247.630,00	0,00	247.630,00	.	.	0,00	0,00
III	120.704,80	0,00	120.704,80	.	.	0,00	0,00
IV	112.630,00	0,00	112.630,00	.	.	0,00	0,00
V	76.999,80	0,00	76.999,80	.	.	0,00	0,00
VI	132.128,10	0,00	132.128,10	.	.	0,00	0,00
VII	161.469,20	0,00	161.469,20	.	.	0,00	0,00
VIII	120.687,30	0,00	120.687,30	.	.	0,00	0,00
IX	163.633,70	0,00	163.633,70	.	.	0,00	0,00
X	117.023,30	0,00	117.023,30	.	.	0,00	0,00
XI	68.882,50	0,00	48.063,00	.	.	20.819,50	0,00
XII	115.291,00	0,00	115.291,00	.	.	0,00	0,00
I 2006	120.733,80	0,00	120.733,80	.	.	0,00	0,00
II	123.419,70	0,00	123.419,70	.	.	0,00	0,00
III	151.947,40	0,00	151.947,40	.	.	0,00	0,00
IV	104.602,00	0,00	104.602,00	.	.	0,00	0,00
V	130.676,80	0,00	130.676,80	.	.	0,00	0,00
VI	175.577,50	0,00	175.577,50	.	.	0,00	0,00
VII	180.794,00	0,00	180.794,00	.	.	0,00	0,00
VIII	162.381,70	0,00	162.381,70	.	.	0,00	0,00
IX	249.990,80	0,00	249.990,80	.	.	0,00	0,00
X	234.459,80	0,00	234.459,80	.	.	0,00	0,00
XI	347.696,00	0,00	347.696,00	.	.	0,00	0,00
XII	718.155,42	0,00	718.155,42	.	.	0,00	0,00
I 2007	191.263,00	0,00	191.263,00	.	.	0,00	0,00
II	374.078,57	0,00	374.078,57	.	.	0,00	0,00
III	352.734,55	0,00	352.734,55	.	.	0,00	0,00
IV	98.765,02	0,00	98.765,02	.	.	0,00	0,00
V	91.755,60	0,00	91.755,60	.	.	0,00	0,00
VI	114.944,18	0,00	114.944,18	.	.	0,00	0,00
VII	77.805,41	0,00	77.805,41	.	.	0,00	0,00
VIII	107.869,55	0,00	107.869,55	.	.	0,00	0,00
IX	82.126,71	0,00	82.126,71	.	.	0,00	0,00
X	85.314,28	0,00	85.314,28	.	.	0,00	0,00
XI	80.346,09	0,00	80.346,09	.	.	0,00	0,00
XII	44.983,57	0,00	44.983,57	.	.	0,00	0,00
I 2008	52.311,40	0,00	52.311,40	.	.	0,00	0,00
II	84.369,70	0,00	84.369,70	.	.	0,00	0,00
III	54.182,95	0,00	54.182,95	.	.	0,00	0,00
IV	54.211,72	0,00	54.211,72	.	.	0,00	0,00
V	51.067,41	0,00	51.067,41	.	.	0,00	0,00
VI	32.361,67	0,00	32.361,67	.	.	0,00	0,00
VII	63.773,63	0,00	63.773,63	.	.	0,00	0,00
VIII	58.713,60	0,00	.	.	.	12.596,30	34.515,70	11.601,60	.	0,00	0,00
IX	52.665,43	0,00	.	.	.	0,00	52.665,43	0,00	.	0,00	0,00
X	42.062,30	0,00	.	.	.	0,00	42.062,30	0,00	.	0,00	0,00
XI	49.692,52	0,00	.	190,00	.	0,00	49.502,52	0,00	.	0,00	0,00
XII	57.587,11	0,00	3.649,00	0,00	18.197,80	0,00	25.527,01	0,00	10.213,30	0,00	0,00
I 2009	83.739,60	0,00	0,00	0,00	0,00	0,00	83.739,60	0,00	0,00	0,00	0,00
II	91.304,40	0,00	0,00	0,00	0,00	0,00	91.304,40	0,00	0,00	0,00	0,00
III	179.877,46	0,00	0,00	0,00	0,00	0,00	179.877,46	0,00	0,00	0,00	0,00
IV	147.507,51	0,00	0,00	0,00	0,00	29.190,13	94.063,98	24.253,40	0,00	0,00	0,00
V	86.836,76	0,00	0,00	0,00	0,00	0,00	86.836,76	0,00	0,00	0,00	0,00
VI	117.135,31	0,00	0,00	0,00	0,00	0,00	117.135,31	0,00	0,00	0,00	0,00
VII	191.782,64	0,00	0,00	0,00	0,00	0,00	191.782,64	0,00	0,00	0,00	0,00
VIII	164.694,62	0,00	0,00	0,00	0,00	0,00	164.694,62	0,00	0,00	0,00	0,00
IX	173.764,92	0,00	0,00	0,00	0,00	0,00	173.764,92	0,00	0,00	0,00	0,00
X	260.670,59	0,00	0,00	0,00	0,00	0,00	260.670,59	0,00	0,00	0,00	0,00
XI	209.893,74	0,00	0,00	0,00	0,00	0,00	209.893,74	0,00	0,00	0,00	0,00
XII	253.646,14	0,00	0,00	0,00	0,00	59.736,51	152.925,21	40.984,42	0,00	0,00	0,00

cd. tabeli 2. Rynek finansowy – podstawowe informacje

Okres	4. Przetargi na bony pieniężne NBP										
	sprzedaż bonów (w cenach nominalnych)										
	ogółem	z tego bonów o terminie wykupu:									
		1- dniowym	2- dniowym	3- dniowym	5- dniowym	6- dniowym	7- dniowym	8- dniowym	9- dniowym	14- dniowym	28- dniowym
mln zł	mln zł	mln zł	mln zł	mln zł	mln zł	mln zł	mln zł	mln zł	mln zł	mln zł	
100	101	102	103	104	105	106	107	108	109	110	
XII 2004	10.240,00	0,00	0,00	.	.	10.240,00	0,00
I 2005	33.500,00	0,00	33.500,00	.	.	0,00	0,00
II	47.500,00	0,00	47.500,00	.	.	0,00	0,00
III	55.000,00	0,00	55.000,00	.	.	0,00	0,00
IV	70.100,00	0,00	70.100,00	.	.	0,00	0,00
V	52.200,00	0,00	52.200,00	.	.	0,00	0,00
VI	69.400,00	0,00	69.400,00	.	.	0,00	0,00
VII	91.000,00	0,00	91.000,00	.	.	0,00	0,00
VIII	73.800,00	0,00	73.800,00	.	.	0,00	0,00
IX	105.400,00	0,00	105.400,00	.	.	0,00	0,00
X	85.600,00	0,00	85.600,00	.	.	0,00	0,00
XI	66.232,50	0,00	45.413,00	.	.	20.819,50	0,00
XII	107.343,50	0,00	107.343,50	.	.	0,00	0,00
I 2006	74.000,00	0,00	74.000,00	.	.	0,00	0,00
II	77.200,00	0,00	77.200,00	.	.	0,00	0,00
III	105.800,00	0,00	105.800,00	.	.	0,00	0,00
IV	78.200,00	0,00	78.200,00	.	.	0,00	0,00
V	81.300,00	0,00	81.300,00	.	.	0,00	0,00
VI	105.100,00	0,00	105.100,00	.	.	0,00	0,00
VII	79.900,00	0,00	79.900,00	.	.	0,00	0,00
VIII	80.300,00	0,00	80.300,00	.	.	0,00	0,00
IX	104.500,00	0,00	104.500,00	.	.	0,00	0,00
X	77.300,00	0,00	77.300,00	.	.	0,00	0,00
XI	71.800,00	0,00	71.800,00	.	.	0,00	0,00
XII	89.600,00	0,00	89.600,00	.	.	0,00	0,00
I 2007	78.500,00	0,00	78.500,00	.	.	0,00	0,00
II	80.500,00	0,00	80.500,00	.	.	0,00	0,00
III	104.600,00	0,00	104.600,00	.	.	0,00	0,00
IV	80.286,02	0,00	80.286,02	.	.	0,00	0,00
V	85.058,50	0,00	85.058,50	.	.	0,00	0,00
VI	107.074,22	0,00	107.074,22	.	.	0,00	0,00
VII	77.222,41	0,00	77.222,41	.	.	0,00	0,00
VIII	102.764,00	0,00	102.764,00	.	.	0,00	0,00
IX	80.635,63	0,00	80.635,63	.	.	0,00	0,00
X	76.069,06	0,00	76.069,06	.	.	0,00	0,00
XI	80.039,19	0,00	80.039,19	.	.	0,00	0,00
XII	44.761,35	0,00	44.761,35	.	.	0,00	0,00
I 2008	51.284,40	0,00	51.284,40	.	.	0,00	0,00
II	71.600,00	0,00	71.600,00	.	.	0,00	0,00
III	53.123,20	0,00	53.123,20	.	.	0,00	0,00
IV	50.652,70	0,00	50.652,70	.	.	0,00	0,00
V	43.848,87	0,00	43.848,87	.	.	0,00	0,00
VI	32.320,40	0,00	32.320,40	.	.	0,00	0,00
VII	55.732,73	0,00	55.732,73	.	.	0,00	0,00
VIII	52.560,10	0,00	.	.	.	12.000,00	29.060,10	11.500,00	.	0,00	0,00
IX	48.640,60	0,00	.	.	.	0,00	48.640,60	0,00	.	0,00	0,00
X	39.379,10	0,00	.	.	.	0,00	39.379,10	0,00	.	0,00	0,00
XI	49.692,52	0,00	.	190,00	.	0,00	49.502,52	0,00	.	0,00	0,00
XII	57.587,11	0,00	3.649,00	0,00	18.197,80	0,00	25.527,01	0,00	10.213,30	0,00	0,00
I 2009	83.739,60	0,00	0,00	0,00	0,00	0,00	83.739,60	0,00	0,00	0,00	0,00
II	58.884,61	0,00	0,00	0,00	0,00	0,00	58.884,61	0,00	0,00	0,00	0,00
III	60.500,00	0,00	0,00	0,00	0,00	0,00	60.500,00	0,00	0,00	0,00	0,00
IV	82.200,00	0,00	0,00	0,00	0,00	19.500,00	46.200,00	16.500,00	0,00	0,00	0,00
V	77.666,86	0,00	0,00	0,00	0,00	0,00	77.666,86	0,00	0,00	0,00	0,00
VI	117.135,31	0,00	0,00	0,00	0,00	0,00	117.135,31	0,00	0,00	0,00	0,00
VII	186.362,65	0,00	0,00	0,00	0,00	0,00	186.362,65	0,00	0,00	0,00	0,00
VIII	160.055,47	0,00	0,00	0,00	0,00	0,00	160.055,47	0,00	0,00	0,00	0,00
IX	166.794,53	0,00	0,00	0,00	0,00	0,00	166.794,53	0,00	0,00	0,00	0,00
X	255.557,65	0,00	0,00	0,00	0,00	0,00	255.557,65	0,00	0,00	0,00	0,00
XI	207.072,07	0,00	0,00	0,00	0,00	0,00	207.072,07	0,00	0,00	0,00	0,00
XII	252.909,63	0,00	0,00	0,00	0,00	59.000,00	152.925,21	40.984,42	0,00	0,00	0,00

cd. tabeli 2. Rynek finansowy – podstawowe informacje

Okres	4. Przetargi na bony pieniężne NBP											
	średni ważony zysk z kupionych bonów											stan na koniec miesiąca bonów pochodzących z przetargów i będących w obiegu (wg kosztów zakupu) mln zł
	ogółem	z tego z bonów o terminie wykupu:										
		1-dniowym	2-dniowym	3-dniowym	5-dniowym	6-dniowym	7-dniowym	8-dniowym	9-dniowym	14-dniowym	28-dniowym	
%	%	%	%	%	%	%	%	%	%	%	%	
111	112	113	114	115	116	117	118	119	120	121	122	
XII 2004	6,50	0,00	0,00	.	.	6,50	0,00	5.725,52
I 2005	6,50	0,00	6,50	.	.	0,00	0,00	6.491,79
II	6,50	0,00	6,50	.	.	0,00	0,00	11.984,84
III	6,50	0,00	6,50	.	.	0,00	0,00	10.486,74
IV	5,93	0,00	5,93	.	.	0,00	0,00	10.588,67
V	5,50	0,00	5,50	.	.	0,00	0,00	11.188,03
VI	5,50	0,00	5,50	.	.	0,00	0,00	16.881,93
VII	4,96	0,00	4,96	.	.	0,00	0,00	17.483,85
VIII	4,75	0,00	4,75	.	.	0,00	0,00	17.483,85
IX	4,50	0,00	4,50	.	.	0,00	0,00	20.482,06
X	4,50	0,00	4,50	.	.	0,00	0,00	21.780,93
XI	4,50	0,00	4,50	.	.	4,50	0,00	18.696,63
XII	4,50	0,00	4,50	.	.	0,00	0,00	22.979,88
I 2006	4,50	0,00	4,50	.	.	0,00	0,00	14.487,31
II	4,25	0,00	4,25	.	.	0,00	0,00	22.481,42
III	4,00	0,00	4,00	.	.	0,00	0,00	21.183,51
IV	4,00	0,00	4,00	.	.	0,00	0,00	18.185,84
V	4,00	0,00	4,00	.	.	0,00	0,00	21.483,27
VI	4,00	0,00	4,00	.	.	0,00	0,00	18.985,21
VII	4,00	0,00	4,00	.	.	0,00	0,00	21.483,27
VIII	4,00	0,00	4,00	.	.	0,00	0,00	20.184,28
IX	4,00	0,00	4,00	.	.	0,00	0,00	24.480,94
X	4,00	0,00	4,00	.	.	0,00	0,00	21.283,43
XI	4,00	0,00	4,00	.	.	0,00	0,00	19.484,83
XII	4,00	0,00	4,00	.	.	0,00	0,00	18.385,68
I 2007	4,00	0,00	4,00	.	.	0,00	0,00	19.984,44
II	4,00	0,00	4,00	.	.	0,00	0,00	20.484,05
III	4,00	0,00	4,00	.	.	0,00	0,00	22.182,73
IV	4,08	0,00	4,08	.	.	0,00	0,00	23.380,67
V	4,25	0,00	4,25	.	.	0,00	0,00	21.682,08
VI	4,30	0,00	4,30	.	.	0,00	0,00	20.199,56
VII	4,50	0,00	4,50	.	.	0,00	0,00	16.129,07
VIII	4,55	0,00	4,55	.	.	0,00	0,00	20.980,62
IX	4,75	0,00	4,75	.	.	0,00	0,00	21.482,05
X	4,75	0,00	4,75	.	.	0,00	0,00	19.881,63
XI	4,77	0,00	4,77	.	.	0,00	0,00	7.484,92
XII	5,00	0,00	5,00	.	.	0,00	0,00	7.761,25
I 2008	5,00	0,00	5,00	.	.	0,00	0,00	14.081,60
II	5,31	0,00	5,31	.	.	0,00	0,00	15.683,22
III	5,56	0,00	5,56	.	.	0,00	0,00	12.456,67
IV	5,75	0,00	5,75	.	.	0,00	0,00	12.985,48
V	5,75	0,00	5,75	.	.	0,00	0,00	9.988,83
VI	5,80	0,00	5,80	.	.	0,00	0,00	6.122,65
VII	6,00	0,00	6,00	.	.	0,00	0,00	12.884,96
VIII	6,00	0,00	.	.	.	6,00	6,00	.	.	0,00	0,00	7.551,28
IX	6,00	0,00	.	.	.	0,00	6,00	0,00	.	0,00	0,00	14.982,51
X	6,00	0,00	.	.	.	0,00	6,00	0,00	.	0,00	0,00	6.286,86
XI	5,95	0,00	.	6,00	.	0,00	5,95	0,00	.	0,00	0,00	10.923,68
XII	5,62	0,00	5,74	0,00	5,75	0,00	5,75	0,00	5,00	0,00	0,00	10.200,54
I 2009	4,85	0,00	0,00	0,00	0,00	0,00	4,85	0,00	0,00	0,00	0,00	17.419,34
II	4,19	0,00	0,00	0,00	0,00	0,00	4,19	0,00	0,00	0,00	0,00	13.489,50
III	3,94	0,00	0,00	0,00	0,00	0,00	3,94	0,00	0,00	0,00	0,00	16.487,97
IV	3,75	0,00	0,00	0,00	0,00	3,75	3,75	3,75	0,00	0,00	0,00	16.486,26
V	3,75	0,00	0,00	0,00	0,00	0,00	3,75	0,00	0,00	0,00	0,00	27.479,95
VI	3,68	0,00	0,00	0,00	0,00	0,00	3,68	0,00	0,00	0,00	0,00	33.400,11
VII	3,50	0,00	0,00	0,00	0,00	0,00	3,50	0,00	0,00	0,00	0,00	34.976,20
VIII	3,50	0,00	0,00	0,00	0,00	0,00	3,50	0,00	0,00	0,00	0,00	41.172,94
IX	3,50	0,00	0,00	0,00	0,00	0,00	3,50	0,00	0,00	0,00	0,00	44.969,40
X	3,50	0,00	0,00	0,00	0,00	0,00	3,50	0,00	0,00	0,00	0,00	54.928,61
XI	3,50	0,00	0,00	0,00	0,00	0,00	3,50	0,00	0,00	0,00	0,00	47.687,16
XII	3,50	0,00	0,00	0,00	0,00	3,50	3,50	3,50	0,00	0,00	0,00	40.952,58

cd. tabeli 2. Rynek finansowy – podstawowe informacje

Okres	5. Bezwarunkowa sprzedaż papierów wartościowych przez NBP (<i>outright sale</i>)				
	liczba przetargów	wartość nominalna papierów wartościowych przeznaczonych przez NBP do sprzedaży	wartość nominalna ofert zgłoszonych przez banki	wartość nominalna ofert przyjętych	wartość aukcyjna ofert przyjętych
	123	mln zł 124	mln zł 125	mln zł 126	mln zł 127
XII 2004	0	0,00	0,00	0,00	0,00
I 2005	0	0,00	0,00	0,00	0,00
II	0	0,00	0,00	0,00	0,00
III	0	0,00	0,00	0,00	0,00
IV	0	0,00	0,00	0,00	0,00
V	0	0,00	0,00	0,00	0,00
VI	0	0,00	0,00	0,00	0,00
VII	0	0,00	0,00	0,00	0,00
VIII	0	0,00	0,00	0,00	0,00
IX	0	0,00	0,00	0,00	0,00
X	0	0,00	0,00	0,00	0,00
XI	0	0,00	0,00	0,00	0,00
XII	0	0,00	0,00	0,00	0,00
I 2006	0	0,00	0,00	0,00	0,00
II	0	0,00	0,00	0,00	0,00
III	0	0,00	0,00	0,00	0,00
IV	0	0,00	0,00	0,00	0,00
V	0	0,00	0,00	0,00	0,00
VI	0	0,00	0,00	0,00	0,00
VII	0	0,00	0,00	0,00	0,00
VIII	0	0,00	0,00	0,00	0,00
IX	0	0,00	0,00	0,00	0,00
X	0	0,00	0,00	0,00	0,00
XI	0	0,00	0,00	0,00	0,00
XII	0	0,00	0,00	0,00	0,00
I 2007	0	0,00	0,00	0,00	0,00
II	0	0,00	0,00	0,00	0,00
III	0	0,00	0,00	0,00	0,00
IV	0	0,00	0,00	0,00	0,00
V	0	0,00	0,00	0,00	0,00
VI	0	0,00	0,00	0,00	0,00
VII	0	0,00	0,00	0,00	0,00
VIII	0	0,00	0,00	0,00	0,00
IX	0	0,00	0,00	0,00	0,00
X	0	0,00	0,00	0,00	0,00
XI	0	0,00	0,00	0,00	0,00
XII	0	0,00	0,00	0,00	0,00
I 2008	0	0,00	0,00	0,00	0,00
II	0	0,00	0,00	0,00	0,00
III	0	0,00	0,00	0,00	0,00
IV	0	0,00	0,00	0,00	0,00
V	0	0,00	0,00	0,00	0,00
VI	0	0,00	0,00	0,00	0,00
VII	0	0,00	0,00	0,00	0,00
VIII	0	0,00	0,00	0,00	0,00
IX	0	0,00	0,00	0,00	0,00
X	0	0,00	0,00	0,00	0,00
XI	0	0,00	0,00	0,00	0,00
XII	0	0,00	0,00	0,00	0,00
I 2009	0	0,00	0,00	0,00	0,00
II	0	0,00	0,00	0,00	0,00
III	0	0,00	0,00	0,00	0,00
IV	0	0,00	0,00	0,00	0,00
V	0	0,00	0,00	0,00	0,00
VI	0	0,00	0,00	0,00	0,00
VII	0	0,00	0,00	0,00	0,00
VIII	0	0,00	0,00	0,00	0,00
IX	0	0,00	0,00	0,00	0,00
X	0	0,00	0,00	0,00	0,00
XI	0	0,00	0,00	0,00	0,00
XII	0	0,00	0,00	0,00	0,00

cd. tabeli 2. Rynek finansowy – podstawowe informacje

Okres	6. Informacje o wynikach sesji na Giełdzie Papierów Wartościowych SA w Warszawie										
	liczba spółek na koniec miesiąca	kapitalizacja na koniec miesiąca	wskaźnik CZ na koniec miesiąca	WIG20 na koniec miesiąca	WIG20 średni w miesiącu	mWIG40 na koniec miesiąca	mWIG40 średni w miesiącu	sWIG80 na koniec miesiąca ⁴	sWIG80 średni w miesiącu ⁴	obroty w miesiącu	wskaźnik obrotu
	128	mln zł 129	130	131	132	133	134	135	136	mln zł 137	% 138
XII 2004	230	214.312,5	17,1	1.960,6	1.909,5	1.730,1	1.709,1	4.738,6	4.686,1	13.982,6	3,8
I 2005	232	207.615,0	16,4	1.887,4	1.880,6	1.710,3	1.688,1	4.768,9	4.675,8	11.410,6	3,1
II	236	228.705,8	16,3	2.092,3	2.000,3	1.759,6	1.727,9	4.756,3	4.833,0	16.223,9	3,0
III	237	220.676,6	13,7	1.998,3	2.009,0	1.728,2	1.724,5	4.366,2	4.464,0	14.225,3	2,5
IV	239	206.296,8	12,9	1.859,0	1.943,2	1.649,0	1.689,8	4.082,1	4.219,8	8.940,4	1,6
V	241	214.422,1	13,3	1.917,1	1.867,9	1.687,2	1.656,6	4.140,5	4.059,0	9.430,6	1,7
VI	244	232.133,2	14,0	2.047,3	2.001,2	1.769,0	1.735,2	4.367,0	4.312,5	13.737,9	2,3
VII	245	243.334,1	14,8	2.202,5	2.115,8	1.819,2	1.792,6	4.530,1	4.415,0	14.179,7	2,2
VIII	246	250.353,6	15,6	2.271,9	2.236,7	1.862,8	1.848,4	4.457,1	4.493,7	13.627,4	2,0
IX	250	273.343,0	14,9	2.518,7	2.417,3	1.903,4	1.881,3	4.674,0	4.496,5	20.386,6	2,8
X	252	279.103,1	14,0	2.339,3	2.384,3	1.969,1	1.909,4	4.710,9	4.639,8	18.482,5	2,6
XI	256	293.958,7	13,6	2.525,4	2.467,6	2.039,1	2.012,2	4.941,0	4.802,4	17.430,1	2,3
XII	255	308.417,6	14,3	2.655,0	2.608,7	2.207,7	2.124,2	5.471,3	5.240,0	17.327,6	2,2
I 2006	254	326.083,5	15,1	2.804,9	2.849,8	2.678,6	2.517,8	6.838,8	6.259,2	29.074,0	3,6
II	254	336.145,3	14,9	2.836,5	2.844,1	2.695,3	2.633,9	7.536,8	7.329,0	21.859,9	2,8
III	253	344.688,9	15,1	2.864,8	2.826,9	2.780,6	2.676,2	8.415,5	7.715,5	23.685,9	3,0
IV	254	375.443,7	16,5	3.193,3	3.064,8	2.933,9	2.895,5	9.429,2	9.033,6	27.403,3	3,2
V	252	335.242,8	14,2	2.812,3	3.071,8	2.642,9	2.850,7	8.897,0	9.692,9	33.586,1	4,0
VI	256	338.802,3	14,6	2.889,7	2.729,7	2.661,4	2.602,7	8.410,8	8.480,2	25.260,7	3,2
VII	259	374.141,7	16,0	3.191,3	3.004,7	2.961,1	2.790,4	9.213,2	8.772,2	20.142,9	2,4
VIII	268	362.385,5	15,2	2.961,4	2.985,5	2.917,8	2.901,8	9.524,0	9.184,4	21.337,1	2,5
IX	269	369.186,4	15,5	2.918,8	2.991,9	3.213,6	3.079,2	10.404,3	10.015,6	22.806,6	2,7
X	271	400.002,4	16,9	3.106,9	3.102,5	3.540,7	3.437,8	11.532,6	11.014,0	29.436,3	3,2
XI	274	429.721,8	17,4	3.217,4	3.181,5	3.878,7	3.707,1	12.968,1	12.105,7	36.898,5	3,4
XII	284	437.719,2	17,7	3.285,5	3.347,0	3.733,3	3.800,1	12.716,6	13.033,4	28.799,4	2,4
I 2007	287	482.555,7	19,5	3.483,0	3.341,5	4.231,1	3.958,8	14.443,5	13.329,4	38.057,7	3,2
II	291	457.094,6	18,2	3.242,0	3.435,7	4.204,4	4.326,1	14.339,1	14.659,0	36.554,3	2,9
III	293	511.337,3	20,4	3.520,2	3.341,7	4.728,6	4.416,6	17.048,3	15.490,1	42.769,5	3,4
IV	296	531.701,6	23,3	3.590,3	3.582,8	4.978,8	4.862,2	18.766,3	18.005,0	42.969,0	3,2
V	301	564.335,9	23,9	3.649,1	3.585,1	5.614,6	5.236,6	20.166,7	19.144,6	39.960,9	2,9
VI	309	587.287,3	24,6	3.759,3	3.733,4	5.684,5	5.625,3	21.381,7	20.663,7	42.442,4	2,8
VII	316	565.221,3	23,6	3.735,3	3.812,4	5.065,8	5.349,4	19.765,2	20.460,1	44.280,1	2,0
VIII	319	543.138,7	21,2	3.601,6	3.535,8	4.772,5	4.669,4	18.325,2	17.974,7	37.683,4	2,3
IX	325	541.778,7	21,1	3.633,6	3.632,7	4.568,1	4.654,1	17.993,1	18.196,8	27.774,7	1,7
X	336	573.812,4	22,4	3.877,6	3.826,0	4.659,1	4.710,3	18.412,9	18.421,4	38.416,0	2,5
XI	345	518.599,3	19,2	3.545,7	3.590,7	4.094,3	4.111,5	16.047,0	16.041,9	36.031,3	2,2
XII	351	509.887,4	18,8	3.456,1	3.564,3	4.028,4	4.078,6	15.917,9	16.072,0	33.635,6	2,1
I 2008	350	439.672,2	14,9	2.952,1	3.097,8	3.371,8	3.447,6	14.201,4	14.123,2	44.480,3	3,1
II	353	434.233,9	14,2	2.927,9	3.031,8	3.330,1	3.444,3	14.438,1	14.587,8	30.918,0	1,7
III	354	443.822,6	13,7	2.981,1	2.892,5	3.363,1	3.269,6	14.067,2	13.865,0	25.793,2	1,5
IV	361	428.868,5	13,2	2.922,6	2.946,7	3.216,9	3.309,9	13.269,4	13.547,5	24.292,4	1,4
V	364	429.784,7	12,7	2.905,3	2.975,9	3.131,1	3.196,7	12.852,5	13.086,8	23.362,2	1,4
VI	366	378.978,1	11,2	2.591,1	2.731,2	2.649,9	2.888,8	11.346,3	12.007,9	21.577,0	1,5
VII	366	396.351,8	11,7	2.752,5	2.571,8	2.502,0	2.412,7	10.313,9	10.209,5	28.084,9	2,1
VIII	366	377.707,0	10,6	2.597,0	2.613,7	2.397,2	2.435,2	10.076,9	10.030,2	19.845,7	1,5
IX	368	351.265,0	10,0	2.384,2	2.449,4	2.252,2	2.396,8	9.460,3	9.813,9	27.407,2	2,2
X	367	272.500,6	7,7	1.825,8	1.941,0	1.623,7	1.826,9	7.311,2	7.993,5	35.075,4	3,7
XI	369	261.239,6	8,2	1.742,1	1.734,9	1.561,4	1.589,2	7.138,1	7.271,9	21.646,7	2,6
XII	374	267.359,3	8,4	1.789,7	1.779,7	1.511,3	1.561,7	6.852,8	7.028,9	18.231,7	2,2
I 2009	376	247.573,8	7,7	1.594,9	1.716,0	1.365,6	1.455,8	6.629,9	6.753,9	18.576,9	2,2
II	372	217.390,6	8,3	1.372,5	1.445,5	1.243,6	1.306,3	6.091,4	6.274,6	21.407,1	65,4
III	373	236.082,6	10,5	1.511,9	1.499,7	1.381,7	1.318,8	6.971,8	6.489,2	23.902,2	64,4
IV	373	279.479,5	13,0	1.798,5	1.708,5	1.685,0	1.552,3	8.599,5	7.967,9	30.353,0	79,1
V	375	277.712,1	24,1	1.802,4	1.836,2	1.742,4	1.731,3	9.031,8	8.911,0	26.223,8	62,8
VI	376	285.640,4	25,1	1.862,4	1.927,6	1.769,5	1.783,4	9.320,0	9.280,5	26.180,0	58,7
VII	375	330.494,9	29,5	2.137,6	1.938,5	2.042,3	1.844,3	10.388,6	9.686,6	29.080,4	57,7
VIII	374	352.741,5	40,1	2.212,7	2.148,0	2.337,4	2.200,5	11.583,6	11.026,7	32.256,3	60,7
IX	375	347.385,6	46,4	2.192,4	2.180,5	2.259,0	2.230,8	11.298,4	11.248,4	31.644,5	56,0
X	380	353.220,5	47,9	2.274,7	2.276,3	2.236,9	2.238,8	11.016,1	11.143,6	32.655,8	55,7
XI	377	362.773,3	49,2	2.352,7	2.341,0	2.284,7	2.271,7	11.019,0	11.155,3	32.906,2	56,7
XII	380	421.178,5	37,0	2.388,7	2.370,6	2.346,1	2.340,9	11.090,9	11.070,9	28.204,5	2,2

⁴ Od 16 marca 2007 r. indeks WIRR został zastąpiony indeksem sWJY80.

Tabela 3. Kursy dzienne PLN do USD i EUR

Dni	Wrzesień 2009			Październik 2009			Listopad 2009			Grudzień 2009		
	kurs średni NBP		relacja USD/EUR	kurs średni NBP		relacja USD/EUR	kurs średni NBP		relacja USD/EUR	kurs średni NBP		relacja USD/EUR
	PLN/1 USD	PLN/1 EUR		PLN/1 USD	PLN/1 EUR		PLN/1 USD	PLN/1 EUR		PLN/1 USD	PLN/1 EUR	
	1	2	3	4	5	6	7	8	9	10	11	12
1	2,8598	4,1025	1,4345	2,8960	4,2228	1,4581	2,8595	4,2430	1,4838	2,7392	4,1264	1,5064
2	2,9401	4,1823	1,4225	2,9237	4,2540	1,4550	2,8767	4,2500	1,4774	2,7185	4,1044	1,5098
3	2,8936	4,1387	1,4303	2,9237	4,2540	1,4550	2,9195	4,2907	1,4697	2,7093	4,0954	1,5116
4	2,8872	4,1221	1,4277	2,9237	4,2540	1,4550	2,8908	4,2662	1,4758	2,7166	4,0946	1,5073
5	2,8872	4,1221	1,4277	2,8851	4,2165	1,4615	2,8754	4,2680	1,4843	2,7166	4,0946	1,5073
6	2,8872	4,1221	1,4277	2,8374	4,1780	1,4725	2,8485	4,2437	1,4898	2,7166	4,0946	1,5073
7	2,8757	4,1249	1,4344	2,8477	4,1937	1,4727	2,8485	4,2437	1,4898	2,7479	4,0660	1,4797
8	2,8403	4,0969	1,4424	2,8659	4,2351	1,4778	2,8485	4,2437	1,4898	2,7435	4,0725	1,4844
9	2,8363	4,1095	1,4489	2,8960	4,2640	1,4724	2,8195	4,2245	1,4983	2,7966	4,1266	1,4756
10	2,8651	4,1699	1,4554	2,8960	4,2640	1,4724	2,8031	4,2043	1,4999	2,8168	4,1437	1,4711
11	2,8675	4,1858	1,4597	2,8960	4,2640	1,4724	2,8031	4,2043	1,4999	2,8050	4,1390	1,4756
12	2,8675	4,1858	1,4597	2,8937	4,2602	1,4722	2,7715	4,1420	1,4945	2,8050	4,1390	1,4756
13	2,8675	4,1858	1,4597	2,8534	4,2215	1,4795	2,7631	4,1135	1,4887	2,8050	4,1390	1,4756
14	2,9183	4,2461	1,4550	2,8251	4,2090	1,4899	2,7631	4,1135	1,4887	2,8248	4,1410	1,4659
15	2,8514	4,1640	1,4603	2,8075	4,1958	1,4945	2,7631	4,1135	1,4887	2,8635	4,1667	1,4551
16	2,8239	4,1501	1,4696	2,8248	4,2078	1,4896	2,7400	4,1008	1,4966	2,8891	4,2028	1,4547
17	2,7969	4,1204	1,4732	2,8248	4,2078	1,4896	2,7415	4,0967	1,4943	2,9105	4,1818	1,4368
18	2,8228	4,1447	1,4683	2,8248	4,2078	1,4896	2,7367	4,0909	1,4948	2,9038	4,1806	1,4397
19	2,8228	4,1447	1,4683	2,8113	4,1988	1,4935	2,7770	4,1288	1,4868	2,9038	4,1806	1,4397
20	2,8228	4,1447	1,4683	2,7916	4,1759	1,4959	2,7875	4,1485	1,4883	2,9038	4,1806	1,4397
21	2,8295	4,1498	1,4666	2,7772	4,1518	1,4950	2,7875	4,1485	1,4883	2,9268	4,1862	1,4303
22	2,8094	4,1565	1,4795	2,8044	4,1956	1,4961	2,7875	4,1485	1,4883	2,9232	4,1857	1,4319
23	2,8214	4,1742	1,4795	2,7816	4,1790	1,5024	2,7517	4,1201	1,4973	2,9293	4,1729	1,4245
24	2,8309	4,1780	1,4759	2,7816	4,1790	1,5024	2,7588	4,1210	1,4938	2,8955	4,1654	1,4386
25	2,8684	4,2114	1,4682	2,7816	4,1790	1,5024	2,7364	4,1143	1,5035	2,8955	4,1654	1,4386
26	2,8684	4,2114	1,4682	2,7750	4,1721	1,5035	2,7422	4,1341	1,5076	2,8955	4,1654	1,4386
27	2,8684	4,2114	1,4682	2,8230	4,2013	1,4882	2,8051	4,1808	1,4904	2,8955	4,1654	1,4386
28	2,8896	4,2268	1,4628	2,8779	4,2540	1,4782	2,8051	4,1808	1,4904	2,8910	4,1606	1,4392
29	2,8790	4,2003	1,4589	2,8847	4,2540	1,4747	2,8051	4,1808	1,4904	2,8791	4,1550	1,4432
30	2,8852	4,2226	1,4635	2,8595	4,2430	1,4838	2,7538	4,1431	1,5045	2,8725	4,1244	1,4358
31				2,8595	4,2430	1,4838				2,8503	4,1082	1,4413
przeciętny w ciągu miesiąca	2,8595	4,1635	X	2,8469	4,2173	X	2,7990	4,1734	X	2,8352	4,1427	X

Tabela 4. Średnie oprocentowanie stanów umów złotowych

SEKTOR	KATEGORIA	TERMIN	nr	2009															
				XII 2008	I	II	III	IV	V	VI	VII	VIII	IX	X	XI	XII			
Depozyty złotowe	gospodarstw domowych i inst. niekomercyjnych działających na rzecz gosp. domowych	rachunki bieżące	1	1,7	1,7	1,6	1,5	1,5	1,5	1,5	1,5	1,6	1,6	1,6	1,6	1,7	1,7	1,7	
			2	6,1	6,3	6,5	6,2	5,6	5,6	5,4	5,3	5,3	5,2	5,3	5,2	5,1	5,0	4,8	
		z terminem pierwotnym	3	2,8	2,9	2,8	2,6	2,6	2,4	2,4	2,4	2,4	2,4	2,4	2,4	2,4	2,5	2,5	2,5
			4	6,1	6,3	6,4	6,1	5,5	5,5	5,3	5,3	5,2	5,1	5,1	5,2	5,1	4,9	4,8	4,8
		z terminem wypowiedzenia	5	2,0	2,0	2,0	2,0	2,0	2,1	2,1	2,1	2,1	2,1	2,1	2,1	2,2	2,2	2,2	2,2
	6		4,6	4,6	4,6	5,0	5,0	5,1	5,2	5,2	5,5	5,8	5,8	6,0	6,0	6,0	6,0	6,0	
	przedsiębiorstw sektora niefinansowego	rachunki bieżące	7	2,4	2,1	1,7	1,3	1,3	1,3	1,3	1,3	1,4	1,3	1,3	1,3	1,3	1,3	1,3	1,2
			8	6,0	5,7	5,1	4,7	4,3	4,4	4,2	4,1	3,9	3,9	3,9	3,9	3,9	3,9	3,9	3,8
		z terminem pierwotnym	9	4,3	4,3	3,5	2,8	2,7	2,8	2,7	2,7	2,7	2,7	2,7	2,7	2,7	2,5	2,7	2,6
			10	5,9	5,7	5,1	4,7	4,3	4,3	4,2	4,1	3,9	3,9	3,9	3,9	3,9	3,9	3,9	3,8
		ogółem bez rachunków bieżących		11	6,0	6,1	6,0	5,7	5,2	5,2	5,0	4,9	4,9	4,8	4,7	4,7	4,6	4,6	4,5
		Operacje REPO		12	5,9	5,2	4,1	3,0	2,9	3,5	3,1	3,2	3,1	3,2	3,9	4,1	4,0	4,0	3,7
w rachunku bieżącym		13	13,1	13,0	12,4	11,9	11,5	11,9	11,7	11,7	11,7	11,5	11,5	11,5	11,5	11,7	11,6		
Należności złotowe od	karty kredytowe	14	17,8	18,0	16,8	17,1	16,7	16,7	16,5	16,3	16,3	16,3	16,3	16,3	16,3	16,0	16,1		
		15	11,3	11,1	11,8	11,4	11,6	11,5	11,9	11,8	11,8	11,8	11,8	11,9	11,8	12,2	12,1		
		16	13,9	14,0	14,5	14,0	14,1	13,9	14,4	14,1	14,1	14,1	14,1	14,3	14,1	14,5	14,3		
		17	14,1	13,8	14,2	13,8	13,7	13,6	14,0	13,8	13,9	13,9	14,2	14,0	14,0	14,3	14,1		
		18	14,5	14,5	14,7	14,4	14,3	14,2	14,5	14,3	14,4	14,4	14,5	14,4	14,5	14,6	14,5		
	na cele niekomercyjnych działających na rzecz gospodarstw domowych	19	9,5	9,0	8,2	8,2	8,0	7,9	7,9	7,8	8,0	7,9	7,6	7,7	7,9	7,9	8,2		
		20	8,1	8,0	7,5	7,1	6,6	6,5	6,9	6,5	6,7	6,8	6,7	6,8	6,6	6,8	6,7		
		21	8,1	7,8	7,7	7,1	6,3	6,1	6,3	6,2	6,2	6,2	6,2	6,2	6,1	6,4	6,3		
		22	7,9	7,6	7,4	6,8	6,1	5,8	6,0	5,9	5,9	6,0	5,9	6,0	5,8	6,0	6,0		
		23	7,9	7,6	7,5	6,8	6,1	5,8	6,0	5,9	5,9	6,0	5,9	6,0	5,9	6,1	6,0		
na inne cele	24	8,8	8,5	8,2	7,6	7,2	7,1	7,2	7,1	7,2	7,1	7,1	7,1	7,1	7,4	7,2			
	25	9,4	9,1	8,6	8,1	7,6	7,5	7,8	7,6	7,5	7,6	7,5	7,7	7,7	7,9	7,9			
	26	8,7	8,5	8,2	7,8	7,3	7,2	7,4	7,2	7,2	7,1	7,2	7,2	7,2	7,4	7,3			
	27	8,9	8,6	8,3	7,9	7,4	7,3	7,5	7,3	7,3	7,2	7,3	7,3	7,3	7,5	7,5			
	28	11,0	10,8	10,8	10,3	9,9	9,8	10,0	9,8	9,9	10,0	9,8	10,0	9,8	10,0	9,9			
	29	7,5	7,1	6,4	5,9	5,6	5,8	6,0	6,0	5,8	5,8	5,8	5,8	5,9	5,9	5,9			
	30	7,8	7,7	6,8	6,6	6,2	6,2	6,5	6,3	6,3	6,3	6,3	6,3	6,4	6,5	6,5			
	31	8,0	7,5	6,8	6,4	6,0	5,9	6,4	6,2	6,1	6,1	6,1	6,1	6,1	6,3	6,2			
ogółem bez rach. bież.	32	7,4	7,1	6,5	6,2	5,7	5,5	5,7	5,5	5,5	5,7	5,5	5,6	5,4	5,7	5,6			
	33	7,7	7,3	6,7	6,3	5,9	5,7	6,1	5,9	5,7	6,1	5,9	5,8	5,9	6,0	5,9			
	34	9,6	9,4	9,1	8,6	8,3	8,1	8,5	8,3	8,3	8,4	8,3	8,4	8,3	8,5	8,4			

Tabela 5. Średnie oprocentowanie nowych umów złotowych

SEKTOR	KATEGORIA	TERMIN	2009												
			XII 2008	I	II	III	IV	V	VI	VII	VIII	IX	X	XI	XII
Depozyty złote	gospodarstw domowych i inst. niekomercyjnych działających na rzecz gosp. domowych	do 1 miesiąca włącznie	5,4	5,2	4,5	4,1	3,8	3,5	3,5	3,2	3,1	3,0	3,0	3,0	2,9
		pow. 1 miesiąca do 3 miesięcy włącznie	7,3	7,0	6,2	5,7	5,2	5,3	5,2	5,1	4,9	4,9	4,9	4,9	4,9
		pow. 3 miesięcy do 6 miesięcy włącznie	7,1	6,9	6,2	5,7	5,3	5,3	5,2	5,1	5,1	5,1	5,1	5,1	5,0
		pow. 6 miesięcy do 1 roku włącznie	7,0	6,9	6,2	5,7	5,3	5,3	5,2	5,1	4,7	4,7	4,7	4,7	4,6
		pow. 1 roku do 2 lat włącznie	6,8	7,3	5,4	3,9	3,4	3,0	3,3	3,3	3,6	3,9	4,6	4,6	4,5
		powyżej 2 lat włącznie	5,4	4,5	2,7	4,2	4,1	4,2	4,1	3,8	3,9	4,3	3,9	4,6	4,6
	przedsiębiorstw sektora niefinansowego	ogółem	6,5	6,2	5,4	5,0	4,5	4,4	4,3	4,2	4,2	4,3	4,2	4,2	4,0
		do 1 miesiąca włącznie	5,5	4,8	3,9	3,2	2,8	3,3	3,1	2,9	2,8	2,8	2,8	2,9	2,8
		pow. 1 miesiąca do 3 miesięcy włącznie	6,7	6,0	5,3	5,0	4,7	4,6	4,6	4,4	4,2	4,2	4,3	4,4	4,5
		pow. 3 miesięcy do 6 miesięcy włącznie	6,8	6,1	5,4	5,1	4,9	4,8	4,8	4,8	4,7	4,7	4,8	4,8	4,8
		pow. 6 miesięcy do 1 roku włącznie	6,7	6,0	5,6	4,8	4,6	4,7	4,8	4,8	4,9	4,9	5,0	4,8	4,7
		pow. 1 roku do 2 lat włącznie	6,7	6,4	4,8	3,8	3,8	3,8	4,5	4,4	4,4	4,4	4,4	3,7	4,7
		pow. 2 lat do 5 lat włącznie	5,7	5,1	3,4	3,8	3,8	2,5	3,5	3,2	3,0	3,0	2,9	3,7	3,7
		ogółem	14	13	14	14	14	14	14	14	14	14	14	14	14
		ogółem	15	5,9	5,2	4,3	3,6	3,7	3,5	3,4	3,3	3,3	3,3	3,3	3,2
Należności złote od	gospodarstw domowych i instytucji niekomercyjnych działających na rzecz gospodarstw domowych	Operacje Repo	5,3	4,8	3,9	2,9	2,8	3,5	3,5	2,7	3,1	2,5	3,2	2,4	
		karty kredytowe	17	15,9	16,6	15,9	15,8	15,7	15,6	15,4	15,4	15,6	15,5	15,2	15,1
		stopa zmienna 1 stała do 3 mies. włącznie	18	16,4	17,0	16,8	16,9	16,7	17,2	17,2	17,0	17,0	16,4	16,5	16,4
		stopa stała od 3 mies. do 1 roku włącznie	19	11,9	11,8	11,5	12,1	12,2	12,1	12,1	11,8	11,8	11,3	11,0	10,8
		stopa stała od 1 roku do 5 lat włącznie	20	14,7	14,9	15,1	14,9	15,2	15,0	14,9	14,7	14,8	14,6	14,5	13,7
		stopa stała powyżej 5 lat włącznie	21	17,1	17,4	17,4	16,5	17,0	17,5	17,0	17,4	17,6	17,3	17,1	18,9
		ogółem bez kart kredytowych*	22	14,8	15,5	15,4	15,6	16,0	15,8	16,0	16,0	15,9	15,5	15,4	15,1
		ogółem	23	15,3	16,0	15,8	15,7	15,9	15,7	15,7	15,7	15,7	15,5	15,3	15,1
		rzeczywista stopa procentowa	24	22,6	23,2	23,0	22,6	23,1	22,9	22,7	22,1	22,8	22,1	22,1	21,8
		stopa zmienna 1 stała do 3 mies. włącznie	25	8,8	8,7	7,5	7,2	7,0	7,1	7,2	7,3	7,6	7,3	7,1	7,0
	stopa stała od 3 mies. do 1 roku włącznie	26	8,0	7,6	6,9	6,5	6,7	7,3	7,4	7,1	6,7	6,8	6,7	6,9	
	stopa stała od 1 roku do 5 lat włącznie	27	8,7	5,0	5,0	5,6	2,0	-	5,8	5,3	6,3	5,3	-	7,4	
	stopa stała od 5 lat do 10 lat włącznie	28	7,6	9,4	8,0	7,3	11,0	7,5	-	7,2	7,9	7,2	9,5	8,5	
	stopa stała powyżej 10 lat włącznie	29	7,1	8,7	8,7	7,4	6,9	7,6	-	4,2	-	6,5	7,2	7,8	
	ogółem	30	8,7	8,5	7,4	7,1	7,0	7,2	7,2	7,3	7,5	7,2	7,1	7,0	
	rzeczywista stopa procentowa	31	9,3	9,1	8,2	7,7	7,5	7,7	7,7	7,8	8,1	8,1	7,9	7,8	
	stopa zmienna 1 stała do 3 mies. włącznie	32	8,2	8,1	7,2	7,1	6,7	6,5	6,8	6,4	6,5	6,6	6,2	6,2	
	stopa stała od 3 mies. do 1 roku włącznie	33	-	7,7	16,4	17,8	19,0	16,0	16,4	16,4	16,1	20,7	19,6	18,5	
	stopa stała od 1 roku do 5 lat włącznie	34	-	-	-	-	-	23,1	17,6	19,2	-	-	-	13,4	
	stopa stała powyżej 5 lat włącznie	35	-	-	-	-	-	-	-	-	-	-	-	-	
	ogółem	36	8,2	8,1	7,2	7,1	6,8	6,5	6,8	6,4	6,5	6,7	6,3	6,2	
	stopa zmienna 1 stała do 3 mies. włącznie	37	9,9	9,2	9,1	8,3	8,3	8,4	8,9	8,5	8,5	8,6	8,3	8,5	
	stopa stała od 3 mies. do 1 roku włącznie	38	12,8	10,4	12,0	8,0	7,9	8,1	8,6	8,3	8,8	8,5	8,9	8,8	
	stopa stała od 1 roku do 5 lat włącznie	39	12,5	12,7	12,1	11,6	12,6	11,9	10,6	12,5	13,0	13,7	12,3	12,6	
	stopa stała powyżej 5 lat włącznie	40	12,2	12,5	12,9	13,2	13,4	12,9	13,4	11,7	12,7	13,0	13,4	13,9	
ogółem	41	10,1	9,4	9,3	8,4	8,4	8,5	8,9	8,6	8,7	8,9	8,6	8,6		
stopa zmienna 1 stała do 3 mies. włącznie	42	10,6	10,1	9,8	9,5	9,1	9,1	8,5	8,8	8,6	9,3	8,6	8,5		
stopa stała od 3 mies. do 1 roku włącznie	43	9,7	10,2	9,2	6,5	7,4	7,1	7,4	7,9	6,9	8,6	7,1	7,6		
stopa stała od 1 roku do 5 lat włącznie	44	7,0	7,2	10,8	14,9	10,6	12,6	16,2	16,4	14,2	15,7	15,4	12,3		
stopa stała powyżej 5 lat włącznie	45	-	-	17,2	15,9	15,9	16,2	16,2	16,4	16,1	16,5	16,4	16,6		
ogółem	46	10,4	10,1	9,9	10,4	9,8	10,0	9,3	9,8	9,5	10,5	9,6	8,9		
stopa zmienna 1 stała do 3 mies. włącznie	47	13,6	14,1	13,9	13,4	13,6	13,3	13,4	13,3	13,3	13,4	12,8	12,5		
stopa stała od 3 mies. do 1 roku włącznie	48	8,5	7,9	7,1	6,8	6,6	6,6	7,3	6,7	6,4	6,6	6,4	6,5		
stopa stała od 1 roku do 5 lat włącznie	49	8,3	7,8	7,1	6,9	6,5	6,7	7,3	6,3	6,9	6,5	6,9	7,0		
stopa stała od 5 lat do 10 lat włącznie	50	7,6	6,2	6,0	7,3	6,7	7,6	7,3	8,5	8,4	7,5	7,0	6,8		
ogółem	51	12,8	7,9	12,3	7,8	9,1	6,8	7,9	13,1	7,8	7,7	7,7	6,2		
stopa zmienna 1 stała do 3 mies. włącznie	52	8,5	7,9	7,1	6,8	6,6	6,7	7,3	6,7	6,4	6,5	6,6	6,5		
stopa stała od 3 mies. do 1 roku włącznie	53	8,3	7,0	7,0	6,3	6,2	6,6	6,8	6,4	6,3	6,3	6,3	6,4		
stopa stała od 1 roku do 5 lat włącznie	54	7,7	6,6	7,0	7,0	7,0	6,7	7,6	7,6	7,0	6,9	6,3	7,5		
stopa stała od 5 lat do 10 lat włącznie	55	-	-	-	6,5	8,3	6,2	6,8	8,5	6,9	5,3	6,4	6,9		
ogółem	56	-	-	-	1,9	-	-	6,0	6,1	-	6,1	-	-		
stopa zmienna 1 stała do 3 mies. włącznie	57	8,3	7,7	7,0	6,3	6,2	6,6	6,8	6,6	6,4	6,3	6,3	6,5		
stopa stała od 3 mies. do 1 roku włącznie	58	8,3	7,8	7,1	6,4	6,4	6,6	7,1	6,6	6,4	6,3	6,3	6,4		
ogółem	59	11,4	11,6	11,1	10,6	11,0	10,7	10,7	10,2	10,4	10,6	8,7	9,7		

* Nowa kategoria „ogółem bez kart kredytowych” dla kredytów na cele konsumpcyjne (poz. 22) została dodana dla zapewnienia porównywalności z rzeczywistą stopą procentową, która nie uwzględnia kart kredytowych.

Tabela 6. Średnie oprocentowanie nowych umów denominowanych w EUR

SEKTOR	KATEGORIA	TERMIN	2009																	
			XII 2008	I	II	III	IV	V	VI	VII	VIII	IX	X	XI	XII					
Depozyty w EUR	gospodarstw domowych i inst. niekomercyjnych działających na rzecz gosp. domowych	rachunki bieżące*	0,8	0,8	0,5	0,5	0,4	0,3	0,3	0,3	0,3	0,3	0,3	0,3	0,3	0,3	0,3	0,3		
		z terminem wypowiedzenia	0,9	0,9	1,0	0,9	0,9	0,9	0,9	0,9	0,9	0,9	0,9	0,9	0,9	0,9	0,9	0,9	0,9	
		powyżej 3 miesięcy	1,3	1,3	1,1	1,3	1,4	1,3	1,3	1,4	1,3	1,4	1,1	1,1	1,1	1,1	1,1	1,1	1,2	
		do 1 miesiąca włącznie	2,8	2,5	1,6	1,2	1,1	0,9	0,8	0,7	0,5	0,6	0,7	0,8	0,7	0,8	0,7	0,8	0,6	
		pow. 1 miesiąca do 3 miesięcy włącznie	3,3	2,6	2,3	2,0	1,7	1,6	1,5	1,5	1,4	1,2	1,3	1,4	1,2	1,3	1,4	1,2	1,4	
		pow. 3 miesięcy do 6 miesięcy włącznie	3,7	3,1	2,9	2,5	2,4	2,0	1,9	1,9	1,7	1,7	1,7	1,7	1,7	1,7	1,7	1,7	1,5	
	przedsiębiorstw sektora niefinansowego	z terminem pierwotnym	3,8	3,2	3,0	2,7	2,4	2,0	1,9	1,9	2,0	1,9	2,0	1,9	2,0	1,9	2,0	1,9	1,6	
		pow. 1 roku do 2 lat włącznie	3,4	2,9	2,6	2,6	2,2	2,0	1,6	1,7	1,7	1,7	1,7	1,7	1,7	1,7	1,7	1,7	1,8	
		powyżej 2 lat	2,9	2,4	2,2	2,2	2,3	2,2	2,4	2,2	2,4	2,1	2,2	2,2	2,2	2,2	2,2	2,2	2,0	
		ogółem	3,1	2,6	2,0	1,6	1,4	1,2	1,1	1,1	1,1	1,0	1,0	1,1	1,1	1,1	1,1	1,1	1,0	
		rachunki bieżące*	0,9	0,6	0,4	0,3	0,3	0,2	0,2	0,2	0,1	0,1	0,1	0,1	0,1	0,1	0,1	0,1	0,1	
		do 1 miesiąca włącznie	2,4	1,8	1,2	1,1	0,9	0,7	0,4	0,4	0,3	0,3	0,3	0,3	0,3	0,3	0,3	0,3	0,4	
	gospodarstw domowych i instytucji niekomercyjnych działających na rzecz gosp. domowych	z terminem pierwotnym	3,6	2,9	2,0	1,8	1,6	1,3	1,2	1,1	1,0	1,0	0,9	1,0	0,9	1,1	1,0	0,9	1,1	
		pow. 1 miesiąca do 3 miesięcy włącznie	3,4	2,9	2,0	2,3	1,6	2,3	1,1	1,5	1,4	1,5	1,3	1,4	1,3	1,4	1,3	1,4	1,3	
		pow. 3 miesięcy do 6 miesięcy włącznie	3,9	4,5	2,5	3,0	1,6	2,9	1,8	1,6	1,6	1,6	2,3	2,1	2,3	2,7	2,5	2,7	2,6	
		pow. 1 roku do 2 lat włącznie	2,2	2,4	1,7	2,9	0,6	0,6	1,0	1,3	0,4	1,0	1,2	1,1	1,1	0,7	1,1	0,7	0,7	
		powyżej 2 lat	2,9	1,6	1,6	1,4	-	0,3	1,7	0,9	1,1	1,9	1,0	1,2	1,1	1,1	0,7	1,1	1,4	
		ogółem	2,5	1,8	1,3	1,1	0,9	0,7	0,4	0,5	0,4	0,4	0,4	0,4	0,4	0,4	0,4	0,4	0,4	
	ogółem bez rachunków bieżących	2,6	2,0	1,4	1,2	1,0	0,8	0,7	0,8	0,5	0,5	0,5	0,5	0,5	0,5	0,5	0,5	0,5		
Operacje REPO			20	-	-	-	-	-	-	-	-	-	-	-	-	-	-	-		
Należności w EUR od	gospodarstw domowych i instytucji niekomercyjnych działających na rzecz gosp. domowych	rachunki bieżące*	5,9	4,8	4,2	4,3	3,2	2,9	3,0	2,8	3,2	3,3	3,2	3,2	3,2	3,2	3,2	3,2	3,4	
		stopa zmienna 1 stała do 3 mies. włącznie	6,6	5,6	4,3	5,4	5,1	5,2	5,6	5,1	5,2	5,6	5,1	5,1	5,1	5,1	5,1	5,1	5,2	
		stopa stała od 1 roku do 5 lat włącznie	-	-	-	9,1	7,4	7,3	7,3	7,3	7,3	7,3	7,3	7,3	7,3	7,3	7,3	7,3	7,3	8,9
		stopa stała od 1 roku do 5 lat włącznie	-	-	-	-	-	-	-	-	-	-	-	-	-	-	-	-	-	-
		stopa stała powyżej 5 lat	25	-	-	-	-	-	-	-	-	-	-	-	-	-	-	-	-	-
		ogółem	6,6	5,6	4,3	5,4	5,1	5,7	5,6	5,6	5,6	5,6	5,6	5,6	5,6	5,6	5,6	5,6	5,6	7,6
	gospodarstw domowych i instytucji niekomercyjnych działających na rzecz gosp. domowych	z terminem pierwotnym	7,1	6,4	4,6	6,1	5,6	6,2	6,1	6,1	6,1	6,1	6,1	6,1	6,1	6,1	6,1	6,1	6,1	7,8
		pow. 1 miesiąca do 3 mies. włącznie	7,1	6,5	5,9	5,9	5,6	5,6	5,6	5,6	5,6	5,6	5,6	5,6	5,6	5,6	5,6	5,6	5,6	7,8
		pow. 3 miesięcy do 6 miesięcy włącznie	6,3	5,3	5,0	4,1	4,4	4,5	4,3	4,3	4,3	4,3	4,3	4,3	4,3	4,3	4,3	4,3	4,3	4,9
		pow. 1 roku do 2 lat włącznie	-	-	-	4,6	3,6	3,6	3,6	3,6	3,6	3,6	3,6	3,6	3,6	3,6	3,6	3,6	3,6	4,6
		powyżej 2 lat	31	-	-	-	-	3,4	-	-	-	-	-	-	-	-	-	-	-	-
		ogółem	32	-	-	-	-	-	-	-	-	-	-	-	-	-	-	-	-	-
	Należności w EUR od	gospodarstw domowych i instytucji niekomercyjnych działających na rzecz gosp. domowych	z terminem pierwotnym	7,1	6,4	5,7	5,2	4,6	4,7	4,6	4,7	4,6	4,7	4,6	4,6	4,6	4,6	4,6	4,6	5,2
			pow. 1 miesiąca do 3 mies. włącznie	7,3	6,7	6,0	5,7	5,0	5,0	5,1	5,1	5,1	5,1	5,1	5,1	5,1	5,1	5,1	5,1	5,2
			pow. 3 miesięcy do 6 miesięcy włącznie	5,0	5,1	4,0	4,1	3,2	4,2	4,2	4,2	4,2	4,2	4,2	4,2	4,2	4,2	4,2	4,2	4,2
			pow. 1 roku do 2 lat włącznie	4,0	3,6	3,3	3,1	2,1	2,1	1,9	1,9	1,9	1,9	1,9	1,9	1,9	1,9	1,9	1,9	1,9
			powyżej 2 lat	38	-	2,5	4,1	1,9	2,1	1,8	1,8	1,5	1,5	1,5	1,5	1,5	1,5	1,5	1,5	1,5
			ogółem	39	5,1	3,9	4,1	3,2	3,9	3,9	3,9	3,9	3,9	3,9	3,9	3,9	3,9	3,9	3,9	3,9
		przedsiębiorstw sektora niefinansowego	z terminem pierwotnym	4,3	3,5	3,0	2,8	2,6	2,8	2,8	2,8	2,8	2,8	2,8	2,8	2,8	2,8	2,8	2,8	2,8
pow. 1 miesiąca do 3 mies. włącznie			6,2	4,8	4,4	4,2	3,9	3,2	3,7	3,7	3,7	3,7	3,7	3,7	3,7	3,7	3,7	3,7	3,7	4,8
pow. 3 miesięcy do 6 miesięcy włącznie			5,4	3,6	3,7	3,8	4,3	3,1	4,4	4,2	4,2	4,2	4,2	4,2	4,2	4,2	4,2	4,2	4,2	4,8
pow. 1 roku do 2 lat włącznie			3,0	2,5	2,5	6,1	5,9	5,2	1,8	2,8	2,8	2,8	2,8	2,8	2,8	2,8	2,8	2,8	2,8	4,1
powyżej 2 lat			45	3,5	4,4	4,3	4,1	3,3	3,7	3,7	3,7	3,7	3,7	3,7	3,7	3,7	3,7	3,7	3,7	4,1
ogółem			46	4,7	4,4	4,4	4,3	4,1	4,1	4,1	4,1	4,1	4,1	4,1	4,1	4,1	4,1	4,1	4,1	4,1
ogółem bez rachunków bieżących			47	4,6	4,3	4,7	4,7	4,4	4,3	4,0	4,3	4,0	4,3	4,0	4,0	4,0	4,0	4,0	4,0	4,0
ogółem bez rachunków bieżących	51	4,6	4,2	4,7	3,9	4,1	4,1	4,0	4,0	4,0	4,0	4,0	4,0	4,0	4,0	4,0	4,0	4,0		
ogółem bez rachunków bieżących	52	4,9	4,3	4,6	4,0	4,1	3,8	4,0	4,0	4,0	4,0	4,0	4,0	4,0	4,0	4,0	4,0	4,0		
ogółem bez rachunków bieżących	53	4,9	4,4	4,6	4,0	4,1	3,9	4,1	4,1	4,1	4,1	4,1	4,1	4,1	4,1	4,1	4,1	4,1		

* Kategoria, której oprocentowanie zostało uzyskane wg metodyki stosowanej dla standardów wszystkich umów. Nie jest ona uwzględniana w kategoriach „ogółem”.

Tabela 7. Liczba rachunków prowadzonych przez banki komercyjne na dzień 31.12.2009 r.

Rodzaj rachunku	30 września 2009		
	rezydent	nierezydent	suma
	1	2	3
Osoby prywatne	53.592.532	251.978	53.844.510
1. Depozyty złotowe	49.465.821	151.208	49.617.029
1.1. Depozyty bieżące	36.852.177	121.345	36.973.522
1.1.1. w tym – depozyty bieżące rozliczeniowe	28.105.966	111.596	28.217.562
1.1.1.1. w tym – z dostępem przez internet/PC	13.307.818	60.931	13.368.749
1.2. Depozyty terminowe	12.097.018	27.473	12.124.491
1.3. Depozyty zablokowane	379.341	1.541	380.882
1.4. Depozyty z terminem wypowiedzenia	137.285	849	138.134
2. Depozyty walutowe	4.126.711	100.770	4.227.481
2.1. Depozyty bieżące	2.988.296	88.585	3.076.881
2.1.1. w tym – depozyty bieżące rozliczeniowe	2.785.363	85.838	2.871.201
2.1.1.1. w tym – z dostępem przez internet/PC	1.019.402	30.211	1.049.613
2.2. Depozyty terminowe	1.112.436	11.307	1.123.743
2.3. Depozyty zablokowane	25.949	876	26.825
2.4. Depozyty z terminem wypowiedzenia	30	2	32
Rolnicy, przedsiębiorcy indywidualni	3.968.025	1.347	3.969.372
3. Depozyty złotowe	3.862.065	899	3.862.964
3.1. Depozyty bieżące	3.770.176	858	3.771.034
3.1.1. w tym – depozyty bieżące rozliczeniowe	3.523.348	630	3.523.978
3.1.1.1. w tym – z dostępem przez internet/PC	1.501.701	376	1.502.077
3.2. Depozyty terminowe	64.170	36	64.206
3.3. Depozyty zablokowane	26.446	5	26.451
3.4. Depozyty z terminem wypowiedzenia	1.273	0	1.273
4. Depozyty walutowe	105.960	448	106.408
4.1. Depozyty bieżące	102.555	424	102.979
4.1.1. w tym – depozyty bieżące rozliczeniowe	82.277	400	82.677
4.1.1.1. w tym – z dostępem przez internet/PC	58.323	202	58.525
4.2. Depozyty terminowe	2.288	16	2.304
4.3. Depozyty zablokowane	1.117	8	1.125
4.4. Depozyty z terminem wypowiedzenia	0	0	0
Przedsiębiorstwa, niemonetarne instytucje finansowe, instytucje niekomercyjne działające na rzecz gospodarstw domowych	1.549.951	15.654	1.565.605
5. Depozyty złotowe	1.425.676	9.541	1.435.217
5.1. Depozyty bieżące	1.156.006	7.504	1.163.510
5.1.1. w tym – depozyty bieżące rozliczeniowe	1.004.895	6.250	1.011.145
5.1.1.1. w tym – z dostępem przez internet/PC	425.893	2.869	428.762
5.2. Depozyty terminowe	252.639	1.947	254.586
5.3. Depozyty zablokowane	16.785	90	16.875
5.4. Depozyty z terminem wypowiedzenia	246	0	246
6. Depozyty walutowe	124.275	6.113	130.388
6.1. Depozyty bieżące	115.507	5.539	121.046
6.1.1. w tym – depozyty bieżące rozliczeniowe	96.538	4.937	101.475
6.1.1.1. w tym – z dostępem przez internet/PC	52.464	2.297	54.761
6.2. Depozyty terminowe	7.094	536	7.630
6.3. Depozyty zablokowane	1.674	38	1.712
6.4. Depozyty z terminem wypowiedzenia	0	0	0

Tabela 8. Bilans NBP – stan w mln zł
AKTYWA

Okres	Kredyty, pożyczki i inne należności od podmiotów krajowych	pozostałe monetarne instytucje finansowe	sektor instytucji rządowych i samorządowych	pozostałe sektory krajowe ¹	Dłużne papiery wartościowe wyemitowane przez podmioty krajowe	pozostałe monetarne instytucje finansowe	sektor instytucji rządowych i samorządowych	Papiery z prawem do kapitału i udziały wyemitowane przez podmioty krajowe	pozostałe monetarne instytucje finansowe	pozostałe sektory krajowe ¹	Aktywa zagraniczne	Aktywa trwałe ²	Pozostałe aktywa	Aktywa ogółem
	1	2	3	4	5	6	7	8	9	10	11	12	13	14
XII 2004	1.086,8	1.059,3	0,0	27,5	114,8	114,8	0,0	80,9	0,0	80,9	114.867,4	1.970,2	2.426,5	120.546,6
I 2005	1.085,5	962,3	0,0	123,2	114,9	114,9	0,0	80,9	0,0	80,9	132.688,2	1.969,8	2.790,5	138.729,8
II	1.084,9	962,2	0,0	122,7	115,0	115,0	0,0	80,9	0,0	80,9	130.388,1	1.973,8	5.340,5	138.983,2
III	1.056,1	933,4	0,0	122,7	115,1	115,1	0,0	80,9	0,0	80,9	125.262,5	1.960,7	2.864,3	131.339,6
IV	1.349,1	1.226,5	0,0	122,6	115,2	115,2	0,0	80,9	0,0	80,9	139.420,5	1.969,5	2.585,6	145.520,8
V	1.056,2	933,4	0,0	122,8	115,3	115,3	0,0	80,9	0,0	80,9	140.576,8	1.948,0	2.591,5	146.368,7
VI	2.897,4	2.774,6	0,0	122,8	115,4	115,4	0,0	80,9	0,0	80,9	143.368,4	1.955,5	1.067,3	149.484,9
VII	2.897,8	2.774,6	0,0	123,2	115,5	115,5	0,0	80,9	0,0	80,9	143.029,7	1.966,1	896,9	148.986,9
VIII	2.897,4	2.774,6	0,0	122,8	115,6	115,6	0,0	80,9	0,0	80,9	142.588,6	1.969,2	1.071,9	148.723,6
IX	2.808,7	2.685,9	0,0	122,8	115,7	115,7	0,0	80,9	0,0	80,9	139.410,2	1.977,7	2.593,5	146.986,7
X	2.712,2	2.685,9	0,0	26,3	115,8	115,8	0,0	80,9	0,0	80,9	143.540,4	2.001,2	2.217,6	150.668,1
XI	2.707,1	2.681,0	0,0	26,1	92,8	92,8	0,0	80,9	0,0	80,9	143.200,4	1.990,2	3.113,0	151.184,4
XII	3.081,9	3.056,0	0,0	25,9	73,3	73,3	0,0	80,9	0,0	80,9	144.827,8	2.046,3	521,3	150.631,5
I 2006	2.616,9	2.591,7	0,0	25,2	73,4	73,4	0,0	80,9	0,0	80,9	143.099,8	2.054,0	1.098,5	149.023,5
II	2.616,8	2.591,7	0,0	25,1	73,4	73,4	0,0	80,9	0,0	80,9	151.042,4	2.054,8	2.131,7	158.000,0
III	2.523,9	2.498,5	0,0	25,4	73,5	73,5	0,0	80,9	0,0	80,9	150.314,3	2.057,5	1.196,8	156.246,9
IV	3.688,1	3.662,5	0,0	25,6	73,6	73,6	0,0	80,9	0,0	80,9	146.467,0	2.061,3	1.459,0	153.829,9
V	2.535,1	2.509,0	0,0	26,1	73,6	73,6	0,0	53,9	0,0	53,9	155.218,2	2.054,1	1.151,2	161.086,1
VI	2.431,7	2.405,4	0,0	26,3	73,7	73,7	0,0	53,9	0,0	53,9	155.617,4	2.060,0	1.391,3	161.628,0
VII	2.431,9	2.405,4	0,0	26,5	73,7	73,7	0,0	53,9	0,0	53,9	155.615,3	2.064,5	1.068,4	161.307,7
VIII	2.431,8	2.405,4	0,0	26,4	73,9	73,8	1,0	53,9	0,0	53,9	155.659,9	2.065,8	947,6	161.232,9
IX	2.338,3	2.312,3	0,0	26,0	73,9	73,9	0,0	53,9	0,0	53,9	159.387,2	2.069,3	792,7	164.715,3
X	2.338,2	2.312,3	0,0	25,9	73,9	73,9	0,0	53,9	0,0	53,9	150.832,1	2.071,7	915,2	156.285,0
XI	2.337,8	2.312,3	0,0	25,5	56,8	56,8	0,0	53,9	0,0	53,9	149.407,4	2.071,9	4.251,3	158.179,1
XII	5.465,1	5.440,2	0,0	24,9	5,7	5,7	0,0	53,9	0,0	53,9	147.223,4	2.077,8	253,0	155.078,9
I 2007	2.243,3	2.219,1	0,0	24,2	5,7	5,7	0,0	53,9	0,0	53,9	161.805,0	2.076,9	516,7	166.701,5
II	2.242,9	2.219,1	0,0	23,8	5,7	5,7	0,0	53,9	0,0	53,9	157.563,4	2.063,0	301,0	162.229,9
III	2.175,6	2.151,6	0,0	24,0	5,7	5,7	0,0	53,9	0,0	53,9	153.922,4	2.065,7	615,4	158.838,7
IV	2.150,3	2.126,0	0,0	24,3	5,7	5,7	0,0	53,9	0,0	53,9	151.398,6	2.066,6	3.709,2	159.384,3
V	2.150,8	2.126,0	0,0	24,8	5,7	5,7	0,0	53,9	0,0	53,9	162.796,3	2.073,7	2.420,0	169.500,4
VI	2.206,2	2.180,9	0,0	25,3	5,7	5,7	0,0	53,9	0,0	53,9	158.523,1	2.074,9	4.054,0	166.917,8
VII	2.059,0	2.032,9	0,0	26,1	5,7	5,7	0,0	53,9	0,0	53,9	161.173,8	2.075,7	3.839,4	169.207,5
VIII	2.058,8	2.032,9	0,0	25,9	5,7	5,7	0,0	53,9	0,0	53,9	163.379,7	2.079,6	2.506,1	170.083,8
IX	1.965,7	1.939,7	0,0	26,0	5,7	5,7	0,0	53,9	0,0	53,9	161.584,3	2.082,3	6.326,8	172.018,7
X	1.965,6	1.939,7	0,0	25,9	5,7	5,7	0,0	53,9	0,0	53,9	157.417,4	2.081,4	11.839,6	173.363,6
XI	1.965,7	1.939,7	0,0	26,0	0,0	0,0	0,0	53,9	0,0	53,9	173.538,1	2.085,4	13.535,5	191.178,6
XII	3.424,1	3.398,6	0,0	25,5	0,0	0,0	0,0	53,9	0,0	53,9	165.823,0	2.081,3	213,6	171.595,9
I 2008	1.871,2	1.846,6	0,0	24,6	0,0	0,0	0,0	53,9	0,0	53,9	173.489,3	2.056,7	377,0	177.848,1
II	1.871,0	1.846,6	0,0	24,4	0,0	0,0	0,0	53,9	0,0	53,9	173.448,2	2.060,8	4.602,0	182.035,9
III	2.658,1	2.633,5	0,0	24,6	0,0	0,0	0,0	53,9	0,0	53,9	177.300,4	2.064,2	7.400,7	189.477,3
IV	1.778,4	1.753,5	0,0	24,9	0,0	0,0	0,0	53,9	0,0	53,9	181.775,1	2.065,8	8.130,2	193.803,4
V	1.778,7	1.753,5	0,0	25,2	0,0	0,0	0,0	53,9	0,0	53,9	177.142,2	2.071,6	10.788,3	191.834,7
VI	1.685,3	1.660,3	0,0	25,0	0,0	0,0	0,0	53,9	0,0	53,9	179.801,4	2.079,1	12.801,8	196.421,5
VII	1.700,1	1.675,3	0,0	24,8	0,0	0,0	0,0	53,9	0,0	53,9	179.067,5	2.088,4	16.611,4	199.521,3
VIII	1.684,5	1.660,3	0,0	24,2	0,0	0,0	0,0	53,9	0,0	53,9	190.006,3	2.093,7	8.814,5	202.652,9
IX	1.590,9	1.567,2	0,0	23,7	0,0	0,0	0,0	53,9	0,0	53,9	180.832,9	2.098,6	5.193,9	189.770,2
X	10.857,3	10.833,8	0,0	23,5	0,0	0,0	0,0	53,9	0,0	53,9	186.674,0	2.101,5	2.102,3	201.789,0
XI	11.366,9	11.343,6	0,0	23,3	0,0	0,0	0,0	53,9	0,0	53,9	190.827,2	2.102,4	2.393,6	206.744,0
XII	19.073,5	19.050,4	0,0	23,1	0,0	0,0	0,0	53,9	0,0	53,9	189.827,4	2.110,6	782,6	211.848,0
I 2009	14.672,6	14.650,0	0,0	22,6	0,0	0,0	0,0	53,9	0,0	53,9	210.454,4	2.111,7	1.413,7	228.706,3
II	13.696,7	13.673,6	0,0	23,1	0,0	0,0	0,0	53,9	0,0	53,9	233.202,3	2.109,2	1.090,5	250.152,6
III	13.476,2	13.452,6	0,0	23,6	0,0	0,0	0,0	53,9	0,0	53,9	222.485,7	2.111,1	1.278,6	239.405,5
IV	16.302,3	16.277,7	0,0	24,6	0,0	0,0	0,0	53,9	0,0	53,9	216.752,9	2.111,2	1.089,0	236.309,3
V	13.046,5	13.021,2	0,0	25,3	0,0	0,0	0,0	53,9	0,0	53,9	222.183,1	2.111,1	966,6	238.361,2
VI	12.705,9	12.680,4	0,0	25,5	0,0	0,0	0,0	53,9	0,0	53,9	219.102,1	2.117,8	1.107,1	235.086,8
VII	11.584,6	11.558,9	0,0	25,7	0,0	0,0	0,0	53,9	0,0	53,9	216.893,3	2.119,1	797,2	231.448,1
VIII	8.924,3	8.898,4	0,0	25,9	0,0	0,0	0,0	53,9	0,0	53,9	223.089,9	2.122,7	637,4	234.828,2
IX	8.474,5	8.448,4	0,0	26,1	0,0	0,0	0,0	53,9	0,0	53,9	231.195,5	2.124,0	551,6	242.399,5
X	15.122,9	15.097,0	0,0	25,9	0,0	0,0	0,0	53,9	0,0	53,9	244.936,2	2.127,0	718,1	262.958,1
XI	12.627,7	12.602,3	0,0	25,4	0,0	0,0	0,0	53,9	0,0	53,9	239.992,5	2.126,4	1.630,8	256.431,3
XII	15.655,4	15.630,0	0,0	25,4	0,0	0,0	0,0	53,9	0,0	53,9	232.466,0	2.091,3	382,4	250.649,0

¹ Niemonetarne instytucje finansowe oraz sektor niefinansowy.

² Z wyłączeniem aktywów trwałych finansowych ujętych w kolumnie 8.

**Tabela 8. Bilans NBP – stan w mln zł
PASywa**

Okres	Pieniądz gotówkowy w obiegu	Depozyty podmiotów krajowych	pozostałe monetarne instytucje finansowe	instytucje rządowe szczebla centralnego	pozostałe sektory krajowe ¹	Emisja dłużnych papierów wartościowych	Kapitał i rezerwy	fundusze podstawowe	rezerwy	Pasywa zagraniczne	Pozostałe pasywa	Pasywa ogółem
	1	2	3	4	5	6	7	8	9	10	11	12
XII 2004	55.924,9	28.253,1	13.299,9	13.813,2	1.140,0	13.556,4	2.944,0	2.058,6	885,4	4.837,7	15.030,5	120.546,6
I 2005	54.401,4	39.981,7	12.108,5	27.234,8	638,4	14.316,4	2.954,8	2.058,6	896,2	9.407,8	17.667,7	138.729,8
II	55.058,8	36.715,5	12.162,0	23.796,3	757,2	19.816,4	2.966,3	2.058,6	907,7	9.267,7	15.158,5	138.983,2
III	56.103,5	27.153,7	12.343,7	13.962,9	847,1	18.316,4	2.970,4	2.058,6	911,8	8.818,6	17.977,0	131.339,6
IV	57.982,0	33.694,8	12.100,6	20.568,2	1.026,0	18.416,4	2.980,0	2.058,6	921,4	8.451,4	23.996,2	145.520,8
V	58.002,4	35.545,4	14.077,7	20.421,7	1.046,0	19.016,4	2.965,3	2.058,6	906,7	8.519,6	22.319,6	146.368,7
VI	58.762,5	37.045,8	12.538,1	23.537,1	970,6	24.716,4	3.197,4	2.278,0	919,4	7.479,4	18.283,4	149.484,9
VII	60.025,5	33.880,6	12.279,3	20.500,2	1.101,1	25.316,4	3.206,6	2.278,0	928,6	8.176,7	18.381,1	148.986,9
VIII	60.095,9	34.462,4	15.068,2	18.130,7	1.263,5	25.316,4	3.218,2	2.278,0	940,2	8.183,9	17.446,8	148.723,6
IX	60.118,4	28.975,5	12.286,7	15.657,5	1.031,3	28.316,4	3.229,4	2.278,0	951,4	10.165,0	16.182,0	146.986,7
X	61.244,9	26.922,0	11.641,7	14.120,3	1.160,0	29.616,4	3.238,2	2.278,0	960,2	12.161,9	17.484,7	150.668,1
XI	60.649,0	32.426,0	14.766,3	16.444,3	1.215,4	26.529,4	3.229,9	2.278,0	951,9	10.799,5	17.550,6	151.184,4
XII	62.596,9	28.347,6	10.679,1	16.417,2	1.251,3	30.816,4	3.244,8	2.278,0	966,8	11.953,6	13.672,2	150.631,5
I 2006	60.218,0	38.696,9	12.136,3	25.313,1	1.247,5	22.316,4	3.260,8	2.278,0	982,8	12.179,1	12.352,3	149.023,5
II	61.122,8	40.062,9	12.916,5	25.740,9	1.405,5	30.316,4	3.275,4	2.278,0	997,4	10.734,6	12.487,9	158.000,0
III	63.437,9	36.078,3	11.388,8	23.203,9	1.485,6	29.016,4	3.290,0	2.278,0	1.012,0	9.599,2	14.825,1	156.246,9
IV	66.524,4	36.639,1	12.956,5	21.952,0	1.730,6	26.016,4	3.304,7	2.278,0	1.026,7	9.323,1	12.022,2	153.829,9
V	66.391,0	34.985,1	12.792,7	20.623,9	1.568,5	29.316,4	3.287,8	2.278,0	1.009,8	14.169,5	12.936,3	161.086,1
VI	69.885,2	34.508,8	12.296,3	21.109,8	1.102,7	26.816,4	3.302,5	2.278,0	1.024,5	10.818,0	16.297,1	161.628,0
VII	70.466,8	33.338,2	11.353,2	20.700,3	1.284,7	29.316,4	3.377,5	2.338,9	1.038,6	12.776,7	12.032,1	161.307,7
VIII	70.478,0	34.884,5	14.373,4	19.336,8	1.174,3	28.016,4	3.390,9	2.338,9	1.052,0	12.214,7	12.248,4	161.232,9
IX	71.518,5	29.456,7	11.420,0	16.803,6	1.233,1	32.316,4	3.404,7	2.338,9	1.065,8	13.350,1	16.668,9	164.715,3
X	72.378,5	26.979,0	10.475,7	15.274,7	1.228,6	29.116,4	3.421,5	2.338,9	1.082,6	12.679,8	11.709,8	156.285,0
XI	71.430,2	31.705,7	16.464,9	13.810,3	1.430,5	27.316,4	3.433,8	2.338,9	1.094,9	13.531,1	10.761,9	158.179,1
XII	75.072,7	33.233,0	14.612,0	16.545,1	2.075,9	26.216,4	3.406,3	2.338,9	1.067,4	9.072,0	8.078,5	155.078,9
I 2007	73.144,9	35.979,3	15.708,5	18.545,9	1.724,9	27.816,4	3.461,4	2.338,9	1.122,5	13.427,4	12.872,1	166.701,5
II	74.087,8	33.676,6	15.088,2	16.698,2	1.890,2	28.316,4	3.446,9	2.338,9	1.108,0	11.097,4	11.604,8	162.229,9
III	75.766,5	30.914,5	15.209,4	14.039,2	1.665,9	30.016,4	3.417,3	2.338,9	1.078,4	9.417,5	9.306,5	158.838,7
IV	78.610,3	26.822,7	12.814,4	12.528,7	1.479,6	31.216,4	3.432,7	2.338,9	1.093,8	10.807,3	8.494,9	159.384,3
V	77.525,7	32.497,3	16.457,4	14.831,4	1.208,5	29.516,4	3.447,7	2.338,9	1.108,8	17.738,9	8.774,4	169.500,4
VI	79.488,4	32.034,8	16.594,8	14.278,7	1.161,3	28.033,7	3.460,8	2.338,9	1.121,9	15.016,8	8.883,3	166.917,8
VII	80.092,4	37.947,4	21.527,1	14.937,1	1.483,2	23.959,6	3.598,9	2.469,4	1.129,5	16.926,9	6.682,3	169.207,5
VIII	81.672,5	32.433,3	16.054,6	14.727,1	1.651,6	28.816,4	3.611,8	2.469,4	1.142,4	16.187,9	7.361,9	170.083,8
IX	81.802,7	33.905,7	15.163,1	16.727,3	2.015,3	29.318,3	3.624,5	2.469,4	1.155,1	15.462,7	7.904,8	172.018,7
X	82.596,1	31.905,8	15.872,0	13.699,0	2.334,8	27.716,4	3.634,9	2.469,4	1.165,5	19.339,9	8.170,5	173.363,6
XI	82.350,1	49.449,8	28.527,5	18.427,2	2.495,1	15.308,6	3.646,6	2.469,4	1.177,2	31.868,6	8.554,9	191.178,6
XII	85.671,3	47.760,2	17.522,0	26.386,4	3.851,8	15.585,2	3.626,2	2.469,4	1.156,8	25.318,9	-6.365,9	171.595,9
I 2008	82.455,0	42.292,8	20.080,9	18.813,2	3.398,7	21.911,7	3.617,2	2.469,4	1.147,8	30.827,8	-3.256,4	177.848,1
II	83.037,2	38.797,4	16.089,0	18.761,5	3.946,9	23.516,4	3.624,4	2.469,4	1.155,0	36.461,3	-3.400,8	182.035,9
III	85.074,7	41.035,1	17.429,5	19.704,9	3.900,7	20.287,0	3.631,3	2.469,4	1.161,9	43.727,5	-4.275,7	189.477,3
IV	88.294,3	41.317,5	16.081,2	20.941,4	4.294,9	20.816,4	3.638,1	2.469,4	1.168,7	45.360,2	-5.623,1	193.803,4
V	88.102,0	43.661,8	18.514,6	20.688,5	4.458,7	17.816,4	3.645,4	2.469,4	1.176,0	44.457,0	-5.847,9	191.834,7
VI	89.634,7	54.069,8	24.550,2	24.813,2	4.706,4	13.946,2	3.653,0	2.469,4	1.183,6	40.891,9	-5.774,1	196.421,5
VII	90.599,4	47.543,6	18.117,7	24.678,7	4.747,2	20.716,4	3.660,4	2.469,4	1.191,0	43.275,3	-6.273,8	199.521,3
VIII	91.584,6	54.327,9	24.652,9	24.666,0	5.009,0	15.376,5	3.668,0	2.469,4	1.198,6	43.247,5	-5.551,6	202.652,9
IX	90.655,7	44.563,6	19.989,5	19.265,1	5.309,0	22.816,4	2.704,2	1.500,0	1.204,2	32.347,3	-3.317,0	189.770,2
X	100.602,6	51.864,3	29.106,6	16.891,0	5.866,7	14.110,6	2.711,3	1.500,0	1.211,3	22.467,6	10.032,6	201.789,0
XI	99.085,1	48.817,2	27.234,4	15.720,5	5.862,3	18.752,3	2.717,0	1.500,0	1.217,0	20.098,9	17.273,5	206.744,0
XII	101.774,0	53.096,6	25.304,4	21.282,3	6.509,9	18.029,7	2.717,2	1.500,0	1.217,2	12.584,6	23.645,9	211.848,0
I 2009	97.497,0	48.894,8	27.275,7	14.392,6	7.226,5	17.433,7	2.724,3	1.500,0	1.224,3	16.746,2	45.410,3	228.706,3
II	99.680,1	63.830,9	28.923,6	27.264,4	7.642,9	13.500,0	2.729,2	1.500,0	1.229,2	13.837,6	56.574,8	250.152,6
III	99.621,1	53.170,9	25.205,3	20.399,4	7.566,2	16.500,0	2.735,7	1.500,0	1.235,7	13.367,3	54.010,5	239.405,5
IV	102.066,9	56.881,8	24.285,7	25.257,7	7.338,4	16.500,0	2.741,8	1.500,0	1.241,8	17.441,1	40.677,7	236.309,3
V	100.848,4	49.245,7	23.700,9	21.648,6	3.896,2	27.500,0	2.746,1	1.500,0	1.246,1	17.594,7	40.426,3	238.361,2
VI	101.298,3	40.769,3	24.550,3	14.763,9	1.455,1	33.422,8	2.752,9	1.500,0	1.252,9	16.071,9	40.771,6	235.086,8
VII	100.523,1	49.384,7	26.145,2	22.392,6	846,9	35.000,0	2.758,4	1.500,0	1.258,4	16.413,6	27.368,3	231.448,1
VIII	100.031,6	48.262,3	20.271,8	27.184,7	805,8	41.201,0	2.765,3	1.500,0	1.265,3	18.962,4	23.605,6	234.828,2
IX	98.714,9	48.080,8	20.473,2	26.702,7	904,9	45.000,0	2.769,9	1.500,0	1.269,9	20.463,8	27.370,1	242.399,5
X	98.656,6	51.679,3	21.054,3	29.610,3	1.014,7	54.966,0	2.776,9	1.500,0	1.276,9	26.642,8	28.236,5	262.958,1
XI	97.174,2	60.341,5	28.370,5	29.799,6	2.171,4	47.719,6	2.781,6	1.500,0	1.281,6	23.649,4	24.765,0	256.431,3
XII	99.954,1	61.972,3	37.856,2	22.632,2	1.483,9	40.984,4	2.745,2	1.500,0	1.245,2	20.701,1	24.291,9	250.649,0

¹ Niemonetarne instytucje finansowe, instytucje samorządowe, fundusze ubezpieczeń społecznych oraz sektor niefinansowy.

Tabela 9. Bilans zagregowany pozostałych monetarnych instytucji finansowych – stan w mln zł
AKTYWA

Okres	Kredyty, pożyczki inne należności od podmiotów krajowych	monetarne instytucje finansowe	sektor instytucji rządowych i samorządowych	pozostałe sektory krajowe ¹	Dłużne papiery wartościowe wyemitowane przez podmioty krajowe	monetarne instytucje finansowe	sektor instytucji rządowych i samorządowych	pozostałe sektory krajowe ¹
	1							
XII 2004	307.501,9	45.103,0	20.474,2	241.924,7	110.593,1	14.721,4	93.158,2	2.713,5
I 2005	311.556,2	43.750,4	20.576,5	247.229,3	111.878,4	15.372,7	93.851,2	2.654,5
II	316.228,5	48.913,5	20.290,1	247.024,9	116.638,7	20.741,3	93.390,7	2.506,7
III	323.494,5	50.684,3	21.574,5	251.235,7	117.934,6	18.912,1	96.831,5	2.191,0
IV	334.034,9	54.048,9	20.370,0	259.616,0	113.949,4	18.995,4	92.974,1	1.979,9
V	337.127,0	51.858,2	19.127,4	266.141,4	114.402,9	19.825,8	92.325,2	2.251,9
VI	335.172,5	53.622,8	19.524,1	262.025,6	121.834,1	25.647,4	94.016,8	2.169,9
VII	338.041,7	55.027,0	18.300,8	264.713,9	120.174,0	26.200,5	91.719,7	2.253,8
VIII	344.084,4	56.984,2	19.694,2	267.406,0	114.613,5	26.433,3	86.049,9	2.130,3
IX	348.116,8	58.003,7	20.311,5	269.801,6	120.838,9	29.603,6	89.306,6	1.928,7
X	348.616,2	53.370,1	20.174,5	275.071,6	122.138,2	31.006,2	89.055,3	2.076,7
XI	356.701,6	57.098,9	22.690,0	276.912,7	117.023,5	27.868,4	87.117,9	2.037,2
XII	349.935,0	52.088,9	21.507,2	276.338,9	126.528,3	32.396,3	91.642,8	2.489,2
I 2006	353.767,3	53.648,8	20.560,0	279.558,5	119.477,5	23.761,0	93.056,2	2.660,3
II	360.801,0	58.447,4	20.606,9	281.746,7	128.314,0	31.626,7	94.186,0	2.501,3
III	363.965,1	55.233,6	21.027,0	287.704,5	125.280,9	29.867,6	93.127,2	2.286,1
IV	368.936,8	55.498,1	20.725,2	292.713,5	120.784,3	26.639,7	91.696,9	2.447,7
V	381.382,4	61.206,8	20.866,1	299.309,5	130.614,6	30.614,4	97.349,0	2.651,2
VI	383.272,2	57.398,3	20.737,1	305.136,8	131.290,1	27.802,1	100.700,9	2.787,1
VII	384.229,7	55.422,2	18.711,2	310.096,3	132.740,6	30.534,0	99.094,3	3.112,3
VIII	393.478,5	56.095,1	20.455,7	316.927,7	131.251,6	29.312,1	98.896,8	3.042,7
IX	405.522,6	59.723,8	21.461,7	324.337,1	138.108,3	33.743,9	101.196,0	3.168,4
X	409.018,1	57.575,7	21.443,7	329.998,7	136.936,0	30.586,5	103.178,4	3.171,1
XI	424.843,6	64.859,0	23.362,2	336.622,4	135.011,6	28.751,7	102.966,4	3.293,5
XII	430.323,4	64.003,3	22.728,5	343.591,6	134.387,9	29.071,3	101.527,0	3.789,6
I 2007	444.810,2	68.627,4	25.485,0	350.697,8	130.278,4	30.511,3	96.535,1	3.232,0
II	453.751,8	71.559,5	23.923,8	358.268,5	135.347,6	31.176,8	100.304,5	3.866,3
III	467.261,5	75.471,2	23.448,8	368.341,5	134.789,1	32.187,9	98.775,6	3.825,6
IV	473.399,8	72.365,2	23.120,3	377.914,3	133.630,9	33.350,9	96.173,9	4.106,1
V	480.468,1	70.490,6	22.760,8	387.216,7	130.422,1	31.782,4	94.375,4	4.264,3
VI	488.720,5	69.265,7	20.966,3	398.488,5	126.569,7	30.060,0	92.409,8	4.099,9
VII	502.934,4	71.565,1	20.742,9	410.626,4	120.460,1	26.415,7	89.788,3	4.256,1
VIII	510.786,7	69.113,6	20.679,6	420.993,5	126.822,5	31.668,1	90.729,9	4.424,5
IX	528.910,5	78.147,2	19.403,6	431.359,7	133.669,1	32.384,9	97.211,7	4.072,5
X	526.180,7	67.567,9	20.635,6	437.977,2	126.869,7	31.035,9	91.622,7	4.211,1
XI	560.662,9	93.383,8	19.551,7	447.727,4	120.444,4	18.660,3	96.720,5	5.063,6
XII	546.372,7	71.803,5	21.274,1	453.295,1	128.585,5	19.128,4	103.971,1	5.486,0
I 2008	572.277,7	83.870,1	21.218,3	467.189,3	130.407,1	25.149,9	100.250,7	5.006,5
II	570.856,4	76.615,0	20.916,0	473.325,4	135.743,7	27.029,3	103.831,1	4.883,3
III	582.676,7	76.253,7	20.038,0	486.385,0	136.010,9	23.780,4	107.196,8	5.033,7
IV	590.291,7	77.015,6	19.800,1	493.476,0	139.317,9	24.726,9	109.300,8	5.290,2
V	607.173,6	83.863,4	19.632,3	503.677,9	140.072,4	21.483,2	113.445,9	5.143,3
VI	617.394,3	81.184,2	19.245,2	516.964,9	139.473,5	17.884,6	116.310,6	5.278,3
VII	620.431,4	79.331,1	19.356,6	521.743,7	149.198,3	25.103,8	118.764,0	5.330,5
VIII	649.075,4	88.583,3	19.756,0	540.736,1	148.028,3	20.368,7	122.458,9	5.200,7
IX	660.115,3	83.050,6	19.992,3	557.072,4	163.026,5	28.138,1	129.429,1	5.459,3
X	701.011,9	91.316,4	20.598,9	589.096,6	156.394,7	18.939,4	132.143,3	5.312,0
XI	703.238,1	85.414,8	21.154,5	596.668,8	162.714,0	23.362,5	134.299,7	5.051,8
XII	724.256,3	76.421,5	24.417,1	623.417,7	177.197,4	22.586,5	149.412,9	5.198,0
I 2009	757.376,4	91.983,8	24.529,9	640.862,7	171.454,9	21.465,8	145.016,5	4.972,6
II	764.368,0	83.895,0	24.542,6	655.930,4	176.169,5	17.374,1	153.629,5	5.165,9
III	767.961,3	83.724,0	24.261,5	659.975,8	186.281,7	20.365,9	161.032,8	4.883,0
IV	748.816,8	76.693,4	24.439,6	647.683,8	186.078,1	20.370,0	161.232,5	4.475,6
V	750.752,2	71.043,0	24.589,9	655.119,3	193.432,6	31.236,9	157.653,5	4.542,2
VI	756.919,3	73.414,0	24.965,5	658.539,8	198.785,5	37.293,6	157.195,1	4.296,8
VII	738.139,9	67.822,3	24.978,2	645.339,4	199.664,3	38.864,1	156.736,5	4.063,7
VIII	744.537,5	69.612,7	26.068,3	648.856,5	205.980,2	45.241,8	156.632,5	4.105,9
IX	757.460,9	70.497,1	26.710,5	660.253,3	207.667,8	48.972,9	154.114,4	4.580,5
X	770.398,8	66.358,8	29.989,8	674.050,2	219.026,5	59.490,5	155.218,5	4.317,5
XI	776.463,6	70.776,1	37.500,7	668.186,8	212.443,2	52.423,4	155.663,8	4.356,0
XII	786.521,5	74.085,1	44.351,5	668.084,9	204.166,9	46.169,9	154.165,5	3.831,5

¹ Niemonetarne instytucje finansowe oraz sektor niefinansowy.

cd. tabeli 9. Bilans zagregowany pozostałych monetarnych instytucji finansowych – stan w mln zł
AKTYWA

Okres	Jednostki uczestnictwa w funduszach rynku pieniężnego	Papiery z prawem do kapitału i udziały wyemitowane przez podmioty krajowe	monetarne instytucje finansowe	pozostałe sektory krajowe ¹	Aktywa zagraniczne	Aktywa trwałe ²	Pozostałe aktywa	Aktywa ogółem
XII 2004		7.660,3	1.126,5	6.533,8	83.844,7	29.742,9	38.902,5	578.245,4
I 2005		7.159,2	970,6	6.188,6	81.875,7	29.883,8	36.349,5	578.702,8
II		7.465,1	974,9	6.490,2	83.960,5	29.931,8	38.995,4	593.220,0
III		7.324,4	1.082,9	6.241,5	86.743,1	30.052,7	35.760,5	601.309,8
IV		7.535,8	1.089,6	6.446,2	91.780,5	30.140,5	35.619,6	613.060,7
V		6.622,9	1.098,9	5.524,0	94.986,9	30.252,6	33.494,8	616.887,1
VI		7.067,9	1.113,7	5.954,2	91.683,3	30.324,4	29.553,0	615.635,2
VII		6.928,5	1.013,8	5.914,7	91.949,5	30.321,8	30.308,4	617.723,9
VIII		6.785,5	1.014,5	5.771,0	95.961,9	30.398,0	30.657,9	622.501,2
IX		6.652,4	1.023,9	5.628,5	94.273,0	30.492,1	28.788,2	629.161,4
X		6.620,0	1.028,7	5.591,3	100.280,2	30.602,0	30.438,1	638.694,7
XI		6.370,5	1.026,7	5.343,8	94.385,4	30.799,2	28.355,1	633.635,3
XII		6.447,9	839,9	5.608,0	91.519,5	30.902,9	25.472,5	630.806,1
I 2006	147,4	6.694,1	896,1	5.798,0	92.751,6	30.953,9	28.995,0	632.786,8
II	137,6	6.501,2	893,2	5.608,0	97.678,7	30.975,9	30.359,8	654.768,2
III	154,0	5.653,5	897,3	4.756,2	94.225,2	30.933,8	28.593,0	648.805,5
IV	172,0	5.705,9	991,8	4.714,1	98.656,5	31.009,6	29.534,3	654.799,4
V	173,5	5.768,9	986,5	4.782,4	95.160,6	31.025,0	29.121,7	673.246,7
VI	181,4	5.881,4	1.019,7	4.861,7	92.005,7	31.087,9	30.674,3	674.393,0
VII	177,7	5.886,0	1.020,7	4.865,3	90.313,5	31.190,8	30.694,6	675.232,9
VIII	206,1	5.970,9	1.009,7	4.961,2	88.529,6	31.227,9	29.012,5	679.677,1
IX	206,8	6.295,5	1.037,5	5.258,0	91.701,7	31.288,3	27.601,6	700.724,8
X	200,0	6.242,0	1.044,6	5.197,4	97.297,1	31.430,1	28.862,1	709.985,4
XI	209,2	6.191,7	1.044,7	5.147,0	95.621,9	31.489,9	30.032,4	723.400,3
XII	206,3	6.479,8	1.040,0	5.439,8	93.537,1	32.210,5	29.742,7	726.887,7
I 2007	205,3	6.501,2	1.041,6	5.459,6	103.501,7	32.015,6	27.743,5	745.055,9
II	218,7	6.461,9	1.040,5	5.421,4	99.496,8	32.032,6	27.271,3	754.580,7
III	232,9	6.321,2	1.041,6	5.279,6	95.464,2	32.080,0	28.104,5	764.253,4
IV	221,0	6.373,2	1.053,3	5.319,9	95.841,4	32.184,7	30.991,3	772.642,3
V	223,6	6.423,3	1.058,0	5.365,3	92.347,5	32.249,6	29.722,6	771.856,8
VI	232,7	6.509,7	1.054,9	5.454,8	87.174,3	32.411,2	29.424,7	771.042,8
VII	258,0	6.455,3	1.052,2	5.403,1	85.244,8	32.630,0	29.699,8	777.682,4
VIII	259,7	6.458,0	1.051,6	5.406,4	84.575,1	32.776,7	29.686,9	791.365,6
IX	263,2	6.374,4	1.081,6	5.292,8	89.339,3	33.013,4	31.068,4	822.638,3
X	271,1	6.404,1	1.079,9	5.324,2	98.157,6	33.063,7	36.397,0	827.343,9
XI	272,7	6.427,3	1.129,8	5.297,5	93.118,0	33.479,1	43.465,7	857.870,1
XII	265,3	6.415,6	1.133,6	5.282,0	85.959,1	33.981,9	39.070,9	840.651,0
I 2008	252,7	6.094,6	1.145,0	4.949,6	87.673,3	34.101,7	47.244,2	878.051,3
II	260,1	6.120,6	983,2	5.137,4	87.929,3	34.207,0	47.041,7	882.158,8
III	275,2	6.112,9	983,6	5.129,3	89.193,1	34.384,2	46.273,1	894.926,1
IV	277,6	6.074,2	985,9	5.088,3	90.389,7	34.496,1	42.698,9	903.546,1
V	280,8	6.073,9	988,3	5.085,6	88.210,7	34.617,0	44.251,7	920.680,1
VI	283,3	5.778,0	948,0	4.830,0	89.404,6	34.755,3	42.260,6	929.349,6
VII	278,5	5.815,6	967,3	4.848,3	84.278,3	35.055,0	43.422,3	938.479,4
VIII	283,2	5.842,1	950,2	4.891,9	88.389,5	35.253,6	42.032,7	968.904,8
IX	285,6	7.809,9	2.808,5	5.001,4	87.563,2	35.551,4	41.324,5	995.676,4
X	285,5	7.654,4	2.810,4	4.844,0	73.645,7	35.823,8	55.956,2	1.030.772,2
XI	444,9	7.750,4	2.811,7	4.938,7	78.578,2	36.073,0	58.288,8	1.047.087,4
XII	272,5	7.307,6	2.861,5	4.446,1	81.193,5	36.749,0	63.694,3	1.090.670,6
I 2009	323,9	7.237,0	2.850,3	4.386,7	83.655,2	36.835,5	68.631,0	1.125.513,9
II	294,2	7.295,7	2.877,9	4.417,8	77.137,7	36.958,2	67.010,2	1.129.233,5
III	300,0	7.421,6	2.876,2	4.545,4	70.056,3	36.973,4	62.350,0	1.131.344,3
IV	315,2	7.476,3	2.879,4	4.596,9	66.511,6	37.110,1	58.763,9	1.105.072,0
V	321,7	7.549,6	2.952,6	4.597,0	63.827,8	37.153,5	54.661,2	1.107.698,6
VI	326,2	7.557,7	2.966,7	4.591,0	62.863,5	37.250,0	47.823,9	1.111.526,1
VII	335,9	7.733,1	2.959,6	4.773,5	58.765,8	37.396,4	45.112,1	1.087.147,5
VIII	346,0	7.749,2	2.973,5	4.775,7	59.280,1	37.501,4	42.974,7	1.098.369,1
IX	363,2	7.965,5	2.985,8	4.979,7	54.750,5	37.613,2	41.418,0	1.107.239,1
X	374,9	12.508,2	7.425,2	5.083,0	54.634,7	37.657,8	41.833,7	1.136.434,6
XI	371,7	13.028,3	7.767,5	5.260,8	49.488,1	37.684,7	39.098,3	1.128.577,9
XII	377,0	11.173,0	5.988,3	5.184,7	47.057,9	37.952,5	38.255,5	1.125.504,3

¹ Niemonetarne instytucje finansowe oraz sektor niefinansowy.

² Z wyłączeniem aktywów trwałych finansowych ujętych w kolumnie 10.

Tabela 9. Bilans zagregowany pozostałych monetarnych instytucji finansowych – stan w mln zł
PASYWA

Okres	PASYWA							
	Depozyty i inne zobowiązania wobec podmiotów krajowych	monetarne instytucje finansowe	instytucje rządowe szczebla centralnego	pozostałe sektory krajowe ¹	bieżące	terminowe	z terminem wypowiedzenia	operacje z przyrzeczeniem odkupu
	1	2	3	4	5	6	7	8
XII 2004	381.663,7	35.465,7	12.337,9	333.860,1	130.365,3	197.640,1	28,8	5.825,9
I 2005	381.690,6	34.818,5	12.541,3	334.330,8	129.063,0	198.050,7	30,3	7.186,8
II	390.905,2	39.735,9	12.637,4	338.531,9	134.350,8	197.221,0	30,9	6.929,2
III	400.649,7	41.107,4	12.702,7	346.839,6	137.667,1	201.862,8	37,6	7.272,1
IV	408.585,5	44.611,4	12.822,2	351.151,9	131.414,0	211.125,9	36,9	8.575,1
V	414.509,1	40.718,2	14.361,2	359.429,7	145.229,0	204.445,7	43,7	9.711,3
VI	416.290,1	43.910,9	14.210,0	358.169,2	144.180,3	202.694,9	84,3	11.209,7
VII	421.826,4	46.822,8	20.101,5	354.902,1	140.845,5	205.144,1	130,1	8.782,4
VIII	423.891,7	45.930,4	16.690,4	361.270,9	148.039,2	204.078,7	21,1	9.131,9
IX	433.898,3	49.534,9	18.277,0	366.086,4	147.229,3	209.236,4	16,7	9.604,0
X	439.749,4	45.661,6	20.553,7	373.534,1	150.640,7	210.552,4	45,5	12.295,5
XI	434.998,2	45.618,7	17.005,6	372.373,9	157.480,4	204.736,8	33,0	10.123,7
XII	434.316,6	44.156,0	13.381,1	376.779,5	162.233,1	204.747,5	37,4	9.761,5
I 2006	432.177,5	45.176,4	14.079,6	372.921,5	160.751,3	203.000,4	55,8	9.114,0
II	447.216,4	48.925,2	17.245,6	381.045,6	166.751,7	202.579,3	39,3	11.675,3
III	443.303,7	47.990,0	15.048,7	380.265,0	162.878,9	208.059,4	39,9	9.286,8
IV	445.253,0	46.872,9	15.334,1	383.046,0	159.695,4	212.574,8	40,6	10.735,2
V	461.100,1	51.809,3	15.960,4	393.330,4	174.642,9	206.012,3	43,3	12.631,9
VI	458.864,4	48.399,9	14.570,6	395.893,9	174.862,3	210.131,7	41,3	10.858,6
VII	461.216,3	49.847,1	14.214,8	397.154,4	180.507,1	205.958,3	41,2	10.647,8
VIII	466.227,5	47.831,0	14.517,7	403.878,8	182.876,0	209.621,4	45,4	11.336,0
IX	485.827,6	55.691,6	21.026,3	409.109,7	185.873,6	210.792,1	47,3	12.396,7
X	489.781,7	53.306,2	21.619,4	414.856,1	187.123,6	214.141,7	47,5	13.543,3
XI	496.949,9	56.335,8	20.146,9	420.467,2	196.636,2	209.869,6	46,1	13.915,3
XII	499.190,7	55.411,8	14.841,7	428.937,2	204.987,3	213.094,1	48,9	10.806,9
I 2007	513.555,5	57.335,9	17.167,5	439.052,1	208.086,2	218.402,3	52,4	12.511,2
II	521.314,7	60.750,1	17.001,0	443.563,6	214.199,1	218.478,0	51,7	10.834,8
III	529.774,3	64.411,9	20.719,4	444.643,0	214.585,0	218.671,1	50,8	11.336,1
IV	534.585,5	63.026,9	23.061,5	448.497,1	211.916,6	224.576,0	52,2	11.952,3
V	530.828,8	58.263,4	19.437,2	453.128,2	220.396,5	219.166,5	51,5	13.513,7
VI	524.330,8	55.353,1	17.791,5	451.186,2	221.278,7	218.172,6	52,7	11.682,2
VII	529.917,7	54.865,7	18.187,7	456.864,3	228.024,4	215.203,2	52,2	13.584,5
VIII	540.431,2	57.449,1	17.085,0	465.897,1	224.296,1	227.637,2	52,1	13.911,7
IX	555.731,0	68.480,5	23.242,2	464.008,3	231.974,5	220.680,0	54,5	11.299,3
X	545.192,0	57.562,4	19.569,7	468.059,9	224.718,3	232.245,7	52,1	11.043,8
XI	568.446,1	69.341,2	24.768,9	474.336,0	235.383,6	229.644,8	52,7	9.254,9
XII	558.415,3	56.427,0	18.413,9	483.574,4	254.254,4	221.038,2	89,4	8.192,4
I 2008	578.479,1	60.029,5	25.133,8	493.315,8	251.490,5	232.826,5	56,0	8.942,8
II	584.006,1	60.425,5	20.862,2	502.718,4	248.684,6	244.103,6	54,9	9.875,3
III	585.403,6	58.718,5	21.595,7	505.089,4	256.323,3	239.553,6	78,2	9.134,3
IV	596.857,2	58.993,7	22.734,1	515.129,4	242.835,1	262.539,5	56,8	9.698,0
V	609.641,2	64.981,7	25.084,7	519.574,8	258.627,4	253.122,3	56,4	7.768,7
VI	602.000,3	58.881,1	18.259,1	524.860,1	267.051,8	249.799,7	55,7	7.952,9
VII	614.721,0	57.898,7	23.489,9	533.332,4	265.446,8	260.790,5	57,3	7.037,8
VIII	632.042,7	59.597,3	27.437,5	545.007,9	264.424,2	270.061,0	53,4	10.469,3
IX	637.046,4	63.895,5	25.217,8	547.933,1	267.159,0	273.103,0	54,5	7.616,6
X	644.152,7	71.010,3	28.053,3	545.089,1	248.992,6	290.566,2	53,8	5.476,5
XI	650.769,9	62.944,8	29.314,8	558.510,3	248.961,7	303.745,0	54,1	5.749,5
XII	665.001,9	68.581,7	21.138,4	575.281,8	252.621,0	319.138,0	54,6	3.468,2
I 2009	682.852,0	73.352,0	29.321,7	580.178,3	245.459,8	331.033,2	89,7	3.595,6
II	679.668,3	65.892,3	24.173,8	589.602,2	249.149,6	336.042,4	56,5	4.353,7
III	691.148,4	72.424,1	26.562,5	592.161,8	258.236,3	331.316,7	58,0	2.550,8
IV	682.767,1	66.912,3	28.659,1	587.195,7	252.319,9	332.313,4	60,8	2.501,6
V	684.025,8	61.747,4	25.969,1	596.309,3	263.884,9	329.757,3	60,5	2.606,6
VI	695.418,8	60.915,1	27.730,5	606.773,2	276.892,7	326.109,3	81,8	3.689,4
VII	687.144,3	53.770,5	29.449,5	603.924,3	271.309,9	328.069,5	77,0	4.467,9
VIII	694.927,7	55.782,1	38.319,4	600.826,2	279.332,2	317.383,2	63,5	4.047,3
IX	700.541,4	55.226,4	37.901,4	607.413,6	282.259,8	321.689,3	65,2	3.399,3
X	721.395,6	57.498,7	36.433,6	627.463,3	288.195,6	329.358,5	69,9	9.839,3
XI	709.085,1	55.512,8	37.376,5	616.195,8	291.139,2	322.464,1	72,4	2.520,1
XII	715.565,8	53.764,4	26.245,8	635.555,6	297.590,3	335.214,7	78,5	2.672,1

¹ Niemonetarne instytucje finansowe, instytucje samorządowe, fundusze ubezpieczeń społecznych oraz sektor niefinansowy.

cd. tabeli 9. Bilans zagregowany pozostałych monetarnych instytucji finansowych – stan w mln zł
PASYWA

Okres	Jednostki uczestnictwa w funduszach rynku pieniężnego	Emisja dłużnych papierów wartościowych	Kapitał i rezerwy	fundusze podstawowe	fundusze uzupełniające	rezerwy	Pasywa zagraniczne	Pozostałe pasywa	Pasywa ogółem
XII 2004	0,0	6.449,1	88.291,7	46.287,9	1.651,3	40.352,5	48.827,1	53.013,8	578.245,4
I 2005	0,0	6.968,3	89.020,8	47.966,6	1.626,4	39.427,8	47.273,2	53.749,9	578.702,8
II	0,0	6.817,0	90.390,4	48.053,7	2.566,4	39.770,3	47.614,6	57.492,8	593.220,0
III	0,0	6.877,5	89.949,5	47.280,2	2.513,6	40.155,7	48.435,8	55.397,3	601.309,8
IV	0,0	6.906,1	91.458,5	48.136,8	2.479,5	40.842,2	50.430,6	55.680,0	613.060,7
V	0,0	9.029,3	92.670,7	48.995,5	2.580,8	41.094,4	48.798,9	51.879,1	616.887,1
VI	0,0	10.379,4	94.034,8	49.452,6	2.700,4	41.881,8	48.064,1	46.866,8	615.635,2
VII	0,0	10.046,1	93.719,3	49.378,0	2.466,9	41.874,4	45.357,3	46.774,8	617.723,9
VIII	0,0	10.115,4	94.384,6	49.818,9	2.673,5	41.892,2	45.660,1	48.449,4	622.501,2
IX	0,0	9.713,8	94.278,0	50.468,0	2.369,6	41.440,4	46.066,1	45.205,2	629.161,4
X	0,0	10.167,2	93.690,1	50.492,2	1.864,7	41.333,2	49.137,5	45.950,5	638.694,7
XI	0,0	10.237,9	93.145,3	50.375,4	1.646,5	41.123,4	48.110,9	47.143,0	633.635,3
XII	0,0	10.994,0	92.445,3	50.538,2	1.862,6	40.404,5	48.361,8	44.688,4	630.806,1
I 2006	284,7	11.395,7	92.800,7	50.812,2	1.858,9	40.129,6	48.190,0	47.938,2	632.786,8
II	284,7	11.090,4	93.186,1	50.794,6	2.209,2	40.182,3	52.450,1	50.540,5	654.768,2
III	284,7	14.459,1	93.246,7	51.298,8	1.845,9	40.102,0	48.525,7	48.985,6	648.805,5
IV	284,7	14.027,1	94.771,7	53.003,3	1.602,0	40.166,4	51.626,1	48.836,8	654.799,4
V	508,0	15.170,5	95.339,3	53.442,0	1.494,5	40.402,8	53.099,7	48.029,1	673.246,7
VI	508,0	15.696,7	95.929,9	55.084,8	893,6	39.951,5	57.046,3	46.347,7	674.393,0
VII	508,0	15.420,8	96.315,1	55.188,3	1.103,2	40.023,6	54.348,0	47.424,7	675.232,9
VIII	508,0	15.573,2	96.167,3	55.189,1	770,9	40.207,3	56.642,7	44.558,4	679.677,1
IX	566,4	15.785,0	95.739,8	55.107,8	987,1	39.644,9	57.769,7	45.036,3	700.724,8
X	566,4	16.641,8	96.184,7	55.325,1	1.314,2	39.545,4	58.783,6	48.027,2	709.985,4
XI	566,4	15.972,1	96.176,2	55.347,1	1.408,2	39.420,9	62.865,0	50.870,7	723.400,3
XII	566,4	17.506,2	96.023,8	55.736,0	1.832,5	38.455,3	63.313,1	50.287,5	726.887,7
I 2007	566,4	17.254,3	96.077,1	55.841,5	1.893,6	38.342,0	66.995,4	50.607,2	745.055,9
II	566,4	15.462,0	95.999,5	55.823,4	1.797,7	38.378,4	68.614,2	52.623,9	754.580,7
III	566,4	11.555,5	96.809,7	56.668,2	1.665,5	38.476,0	71.214,0	54.333,5	764.253,4
IV	591,3	11.248,7	98.524,1	58.465,8	1.518,8	38.539,5	73.662,4	54.030,3	772.642,3
V	591,3	11.621,3	99.233,4	59.000,2	1.457,5	38.775,7	76.997,6	52.584,4	771.856,8
VI	591,3	11.290,9	100.991,7	61.090,7	1.094,1	38.806,9	84.239,8	49.598,3	771.042,8
VII	591,3	11.554,3	101.192,4	61.118,6	1.113,1	38.960,7	82.518,7	51.908,0	777.682,4
VIII	594,7	12.197,6	101.073,9	61.132,3	955,5	38.986,1	86.671,1	50.397,1	791.365,6
IX	594,7	12.854,4	101.311,3	61.258,5	1.071,8	38.981,0	98.502,3	53.644,6	822.638,3
X	594,7	15.290,2	101.264,7	61.272,0	1.091,3	38.901,4	104.511,1	60.491,2	827.343,9
XI	594,7	14.750,3	104.059,2	64.621,0	707,9	38.730,3	104.635,9	65.383,9	857.870,1
XII	594,7	15.922,0	101.887,0	63.140,6	571,7	38.174,7	102.688,2	61.143,8	840.651,0
I 2008	594,7	15.468,1	103.188,2	63.861,7	890,7	38.435,8	107.438,0	72.883,2	878.051,3
II	594,7	15.615,5	102.838,7	63.871,7	347,1	38.619,9	106.060,4	73.043,4	882.158,8
III	594,7	15.994,7	104.342,2	65.044,7	410,9	38.886,6	115.775,8	72.815,1	894.926,1
IV	814,4	16.247,0	105.195,3	65.963,7	246,4	38.985,2	114.941,8	69.490,4	903.546,1
V	814,4	16.366,7	107.775,8	68.359,3	3,7	39.412,8	117.812,2	68.269,8	920.680,1
VI	814,4	17.148,1	108.730,4	70.212,9	-543,5	39.061,0	132.478,2	68.178,2	929.349,6
VII	814,4	17.401,8	110.939,1	71.547,4	126,2	39.265,5	126.584,1	68.019,0	938.479,4
VIII	998,3	18.298,7	111.675,5	71.574,0	482,0	39.619,5	136.420,0	69.469,6	968.904,8
IX	998,3	18.762,5	112.994,9	73.376,4	707,2	38.911,3	156.279,3	69.595,0	995.676,4
X	998,3	17.737,1	112.965,8	73.639,7	-320,3	39.646,4	177.836,1	77.082,2	1.030.772,2
XI	998,3	17.184,7	114.661,6	73.863,8	655,0	40.142,8	182.656,9	80.816,0	1.047.087,4
XII	998,3	16.849,9	117.224,3	74.262,4	1.289,0	41.672,9	211.031,4	79.564,8	1.090.670,6
I 2009	998,3	16.270,3	117.998,1	74.310,9	1.644,1	42.043,1	221.332,8	86.062,4	1.125.513,9
II	998,3	16.528,0	118.969,3	74.288,2	1.071,2	43.609,9	231.426,5	81.643,1	1.129.233,5
III	998,3	16.299,9	121.665,1	75.913,5	986,1	44.765,5	226.136,9	75.095,7	1.131.344,3
IV	883,2	16.175,0	125.068,2	78.344,4	1.000,5	45.723,3	209.880,4	70.298,1	1.105.072,0
V	883,2	15.597,4	130.537,2	82.923,3	912,1	46.701,8	212.873,6	63.781,4	1.107.698,6
VI	883,2	15.784,5	139.476,7	90.459,8	1.130,7	47.886,2	208.378,6	51.584,3	1.111.526,1
VII	883,2	15.748,0	140.345,1	90.701,3	1.472,4	48.171,4	193.803,3	49.223,6	1.087.147,5
VIII	915,0	16.388,1	141.249,6	90.675,9	1.368,9	49.204,8	194.064,2	50.824,5	1.098.369,1
IX	915,0	16.385,8	142.615,9	91.526,6	1.385,3	49.704,0	197.592,0	49.189,0	1.107.239,1
X	915,0	18.947,3	144.184,1	91.726,7	1.828,4	50.629,0	195.189,3	55.803,3	1.136.434,6
XI	915,0	21.629,1	145.518,1	91.824,2	2.252,6	51.441,3	196.836,8	54.593,8	1.128.577,9
XII	915,0	23.804,2	149.605,6	94.823,9	2.174,0	52.607,7	190.626,2	44.987,5	1.125.504,3

Tabela 9.1. Kredyty, pożyczki i inne należności – gospodarstwa domowe i przedsiębiorstwa – stan w mln zł

Okres	Gospodarstwa domowe									Przedsiębiorstwa				
	Ogółem	Kredyty i pożyczki				Inne należności				Ogółem	Kredyty i pożyczki		Inne należności	
		złotowe	osoby prywatne	walutowe	osoby prywatne	złotowe	osoby prywatne	walutowe	osoby prywatne		złotowe	walutowe	złotowe	walutowe
XII 2007	259.955,5	185.730,2	144.651,5	72.502,0	70.673,0	1.170,1	192,8	553,3	167,1	173.414,3	135.949,6	31.917,7	4.662,8	884,1
I 2008	267.810,2	188.271,7	146.516,2	77.802,3	75.841,5	1.172,4	176,2	563,9	162,1	178.536,6	139.259,2	33.799,4	4.402,1	1.075,9
II	271.871,8	191.638,4	148.910,3	78.484,9	76.489,3	1.189,3	175,6	559,3	147,7	181.189,3	142.617,5	33.051,0	4.478,1	1.042,8
III	279.890,6	195.377,1	151.744,5	82.705,0	80.654,4	1.232,2	176,7	576,3	140,1	186.026,9	146.856,4	33.169,6	4.726,0	1.274,8
IV	285.432,9	200.752,8	155.526,0	82.883,6	80.758,6	1.233,5	175,8	563,0	124,5	189.453,8	149.937,9	33.351,0	4.923,3	1.241,6
V	290.557,2	204.682,8	158.381,1	84.079,4	81.866,0	1.251,3	178,0	543,7	112,0	193.352,0	154.075,3	33.149,6	4.959,8	1.167,2
VI	299.464,2	208.516,8	161.538,0	89.107,6	86.769,2	1.284,1	165,9	555,7	104,1	197.642,2	157.180,1	33.967,0	5.146,4	1.348,8
VII	302.202,1	211.797,2	164.150,8	88.612,1	86.265,0	1.284,8	165,7	508,1	89,9	199.300,3	159.707,1	33.379,9	5.006,3	1.207,1
VIII	314.890,8	214.897,3	166.735,9	98.168,1	95.516,1	1.267,0	160,5	558,4	88,5	205.740,4	162.374,5	37.096,2	4.942,0	1.327,7
IX	326.659,6	227.573,8	178.314,9	106.825,6	103.943,4	1.280,9	168,8	621,8	85,0	209.377,3	163.568,9	39.299,4	5.066,9	1.442,0
X	349.746,1	220.300,9	171.415,1	127.331,0	123.858,4	1.342,5	180,5	771,7	89,7	216.199,9	164.765,8	44.524,1	5.166,2	1.743,8
XI	352.326,7	223.080,1	173.574,7	127.088,9	123.576,3	1.370,4	166,7	787,3	82,8	221.693,9	168.146,4	46.388,5	5.273,8	1.885,2
XII	375.974,9	225.437,2	176.549,5	148.331,5	144.274,1	1.381,6	164,8	824,6	88,4	223.856,5	163.627,7	52.443,2	5.751,2	2.034,4
I 2009	389.336,0	227.573,8	178.314,9	159.581,1	155.196,3	1.298,4	158,6	882,6	88,5	229.171,2	163.681,1	57.778,1	5.468,7	2.243,4
II	399.784,3	229.372,6	179.479,7	168.155,0	163.565,1	1.380,6	145,6	876,1	87,1	233.171,8	164.634,7	60.586,3	5.575,3	2.375,4
III	402.227,2	232.854,9	182.334,4	167.133,2	162.553,0	1.420,7	165,5	818,4	79,8	233.955,1	164.848,1	60.882,2	5.885,4	2.339,4
IV	396.352,6	236.981,5	185.750,5	157.218,1	152.846,2	1.417,4	165,1	735,6	69,4	228.728,7	164.127,3	56.762,7	5.676,5	2.162,2
V	403.277,7	241.274,2	189.292,9	159.864,6	155.403,9	1.432,0	168,0	706,8	65,4	228.504,3	163.248,4	57.097,5	5.949,7	2.208,7
VI	406.446,5	244.732,0	192.569,1	159.809,0	155.354,6	1.227,8	157,6	677,7	60,0	227.354,5	162.729,7	56.086,7	6.422,2	2.115,9
VII	399.296,0	249.097,9	196.527,0	148.361,3	144.255,5	1.249,5	164,1	587,3	51,1	222.803,1	162.145,2	52.293,6	6.512,4	1.851,8
VIII	402.832,1	252.836,1	199.904,4	148.169,4	144.141,9	1.258,9	172,5	567,6	46,9	221.457,3	161.532,1	51.461,2	6.663,7	1.804,2
IX	412.464,2	256.805,9	203.527,2	153.824,3	149.685,8	1.258,1	163,8	576,0	44,5	223.572,4	161.528,9	53.244,8	6.924,7	1.870,1
X	421.150,0	264.244,1	210.587,3	155.086,7	150.885,7	1.271,8	173,1	547,4	40,9	222.973,7	161.055,8	53.313,8	6.704,8	1.899,3
XI	417.535,9	263.514,5	209.189,7	152.216,8	148.003,5	1.276,1	159,8	528,5	36,6	221.094,1	160.905,8	51.628,9	6.724,8	1.834,6
XII	420.964,7	265.425,7	211.834,0	153.633,9	149.418,8	1.338,5	218,0	566,5	92,0	216.540,6	155.525,8	51.858,2	7.288,8	1.867,8

Tabela 9.2. Depozyty i inne zobowiązania – gospodarstwa domowe i przedsiębiorstwa – stan w mln zł

Okres	Gospodarstwa domowe									Przedsiębiorstwa				
	Ogółem	Depozyty				Inne zobowiązania				Ogółem	Depozyty		Inne zobowiązania	
		złotowe	osoby prywatne	walutowe	osoby prywatne	złotowe	osoby prywatne	walutowe	osoby prywatne		złotowe	walutowe	złotowe	walutowe
XII 2007	267.178,3	237.618,3	212.327,6	28.334,3	26.380,9	932,3	815,9	293,3	253,3	144.250,2	115.639,3	25.459,0	2.238,8	913,0
I 2008	279.793,3	249.834,9	226.437,1	28.722,2	26.886,1	960,7	845,1	275,5	238,9	139.547,5	110.094,6	26.074,4	2.329,1	1.049,4
II	285.473,7	256.507,7	233.666,7	27.751,1	25.868,8	940,3	836,8	274,6	238,6	137.305,2	107.881,0	26.007,8	2.421,8	994,7
III	289.550,7	261.268,6	238.986,4	26.997,3	25.144,9	1.026,6	911,2	258,1	221,8	134.443,8	106.476,4	24.411,8	2.398,2	1.157,4
IV	289.959,4	262.563,5	240.791,2	26.157,1	24.447,1	999,9	875,3	238,9	199,8	138.237,5	110.319,8	24.500,7	2.378,6	1.038,4
V	292.238,6	265.100,0	243.102,6	25.577,8	23.818,1	1.316,8	1.189,3	244,0	202,7	138.257,6	110.436,6	24.381,6	2.511,9	927,4
VI	297.006,6	270.394,8	248.246,8	25.117,2	23.378,2	1.241,9	1.108,1	252,7	215,4	139.044,3	112.203,0	23.319,7	2.639,1	882,6
VII	302.918,7	277.245,5	254.545,1	24.015,0	22.304,0	1.406,5	1.274,8	251,6	215,0	141.591,4	114.355,1	23.679,3	2.658,7	898,2
VIII	307.552,5	280.263,8	257.189,1	25.621,7	23.940,0	1.407,4	1.275,1	259,7	222,6	139.516,0	112.536,7	23.449,9	2.666,1	863,3
IX	310.162,2	281.955,9	259.491,1	26.705,3	24.964,5	1.229,5	1.079,1	271,5	232,1	143.343,1	116.286,5	23.344,0	2.780,8	931,7
X	311.965,7	282.729,1	260.763,6	27.523,4	25.828,8	1.435,4	1.261,9	277,8	239,7	143.265,3	117.575,0	21.613,8	3.016,7	1.059,9
XI	319.402,9	289.908,6	268.353,3	27.868,8	26.219,1	1.360,6	1.178,4	264,9	225,4	145.341,3	118.514,1	22.561,5	3.209,5	1.056,2
XII	336.676,7	305.730,6	279.304,6	29.421,9	27.739,1	1.271,7	1.084,7	252,5	217,2	150.915,5	124.342,9	21.903,3	3.609,9	1.059,5
I 2009	346.600,8	313.557,3	289.192,1	31.540,2	29.842,8	1.250,4	1.075,0	253,0	214,6	146.723,1	118.712,6	22.955,5	4.179,8	875,2
II	356.282,8	322.841,0	299.687,2	31.896,0	30.164,5	1.288,8	1.111,7	257,0	209,5	144.390,1	115.202,6	23.721,7	4.597,1	868,6
III	361.531,4	328.412,0	305.791,5	31.397,5	29.602,7	1.477,9	1.292,7	244,0	206,0	144.701,7	116.846,9	22.706,7	4.366,7	781,4
IV	362.454,6	331.326,0	309.474,2	29.500,0	27.724,7	1.396,0	1.220,0	232,6	194,4	138.911,2	112.824,0	21.174,9	4.122,2	790,1
V	364.744,6	333.237,9	311.487,9	29.864,0	28.029,5	1.389,5	1.192,6	253,3	217,6	142.800,1	115.902,9	21.573,7	4.260,8	1.062,7
VI	369.206,1	337.359,2	315.456,9	30.224,3	28.301,8	1.357,3	1.170,7	265,2	226,8	150.050,5	121.571,4	22.794,9	4.584,8	1.099,4
VII	370.144,1	339.381,2	317.517,3	29.205,7	27.071,5	1.339,9	1.153,4	217,3	178,9	146.668,2	117.399,0	24.102,3	4.154,4	1.012,5
VIII	369.836,7	339.339,1	317.464,5	28.977,7	26.923,9	1.328,2	1.150,5	191,7	163,5	144.093,8	116.338,3	22.759,9	4.033,5	962,0
IX	371.000,4	339.859,3	317.019,2	29.611,4	27.608,1	1.346,8	1.168,8	182,9	147,0	148.664,6	121.544,3	21.263,7	4.854,6	1.002,0
X	371.338,0	340.186,6	317.043,3	29.506,2	27.560,1	1.481,1	1.309,4	164,1	133,4	148.917,5	122.979,0	21.119,9	3.703,3	1.115,4
XI	374.569,0	344.063,0	321.228,7	29.032,3	26.987,2	1.318,9	1.149,4	154,8	125,1	155.766,1	128.020,8	23.178,6	3.601,0	965,7
XII	387.600,3	356.713,9	328.686,0	29.478,4	27.388,3	1.252,5	1.090,2	155,5	123,7	166.457,8	139.444,1	22.725,6	3.191,2	1.097,0

Tabela 10. Bilans skonsolidowany monetarnych instytucji finansowych – stan w mln zł
AKTYWA

Okres	Kredyty, pożyczki i inne należności od podmiotów krajowych	sektor instytucji rządowych i samorządowych	pozostałe sektory krajowe ¹	Dłużne papiery wartościowe wyemitowane przez podmioty krajowe	sektor instytucji rządowych i samorządowych	pozostałe sektory krajowe ¹	Papiery z prawem do kapitału i udziały ² wyemitowane przez pozostałe sektory krajowe ¹	Aktywa zagraniczne	Aktywa trwałe ³	Pozostałe aktywa ⁴	Aktywa ogółem
	1	2	3	4	5	6	7	8	9	10	11
XII 2004	262.426,4	20.474,2	241.952,2	95.871,7	93.158,2	2.713,5	6.614,7	198.712,1	31.713,1	36.179,7	631.517,7
I 2005	267.929,0	20.576,5	247.352,5	96.505,7	93.851,2	2.654,5	6.269,5	214.563,9	31.853,6	34.481,4	651.603,1
II	267.437,7	20.290,1	247.147,6	95.897,4	93.390,7	2.506,7	6.571,1	214.348,6	31.905,6	39.765,0	655.925,4
III	272.932,9	21.574,5	251.358,4	99.022,5	96.831,5	2.191,0	6.322,4	212.005,6	32.013,4	33.904,7	656.201,5
IV	280.108,6	20.370,0	259.738,6	94.954,0	92.974,1	1.979,9	6.527,1	231.201,0	32.110,0	33.471,9	678.372,6
V	285.391,6	19.127,4	266.264,2	94.577,1	92.325,2	2.251,9	5.604,9	235.563,7	32.200,6	30.983,2	684.321,1
VI	281.672,5	19.524,1	262.148,4	96.186,7	94.016,8	2.169,9	6.035,1	235.051,7	32.279,9	25.702,1	676.928,0
VII	283.137,9	18.300,8	264.837,1	93.973,5	91.719,7	2.253,8	5.995,6	234.979,2	32.287,9	26.444,2	676.818,3
VIII	287.223,0	19.694,2	267.528,8	88.180,2	86.049,9	2.130,3	5.851,9	238.550,5	32.367,2	26.879,8	679.052,6
IX	290.235,9	20.311,5	269.924,4	91.235,3	89.306,6	1.928,7	5.709,4	233.683,2	32.469,8	26.609,3	679.942,9
X	295.272,4	20.174,5	275.097,9	91.132,0	89.055,3	2.076,7	5.672,2	243.820,6	32.603,2	27.194,2	695.694,6
XI	299.628,8	22.690,0	276.938,8	89.155,1	87.117,9	2.037,2	5.424,7	237.585,8	32.789,4	26.700,6	691.284,4
XII	297.872,0	21.507,2	276.364,8	94.132,0	91.642,8	2.489,2	5.688,9	236.347,3	32.949,2	20.551,7	687.541,1
I 2006	300.143,7	20.560,0	279.583,7	95.716,5	93.056,2	2.660,3	5.878,9	235.851,4	33.007,9	25.222,3	695.820,7
II	302.378,7	20.606,9	281.771,8	96.687,3	94.186,0	2.501,3	5.688,9	248.721,1	33.030,7	27.690,3	714.197,0
III	308.756,9	21.027,0	287.729,9	95.413,3	93.127,2	2.286,1	4.837,1	244.539,5	32.991,3	24.760,2	711.298,3
IV	313.464,3	20.725,2	292.739,1	94.144,6	91.696,9	2.447,7	4.795,0	245.123,5	33.070,9	25.722,0	716.320,3
V	320.201,7	20.866,1	299.335,6	100.000,2	97.349,0	2.651,2	4.836,3	250.378,8	33.079,1	25.040,0	733.536,1
VI	325.900,2	20.737,1	305.163,1	103.488,0	100.700,9	2.787,1	4.915,6	247.623,1	33.147,9	26.392,5	741.467,3
VII	328.834,0	18.711,2	310.122,8	102.206,6	99.094,3	3.112,3	4.919,2	245.928,8	33.255,3	26.188,2	741.332,1
VIII	337.409,8	20.455,7	316.954,1	101.939,6	98.896,9	3.042,7	5.015,1	244.189,5	33.293,7	24.427,1	746.274,8
IX	345.824,8	21.461,7	324.363,1	104.364,4	101.196,0	3.168,4	5.311,9	251.088,9	33.357,6	23.068,5	763.016,1
X	351.468,3	21.443,7	330.024,6	106.349,5	103.178,4	3.171,1	5.251,3	248.129,2	33.501,8	23.710,4	768.410,5
XI											
XII	366.345,0	22.728,5	343.616,5	105.316,6	101.527,0	3.789,6	5.493,7	240.760,5	34.288,3	23.690,7	775.894,8
I 2007	376.207,0	25.485,0	350.722,0	99.767,1	96.535,1	3.232,0	5.513,5	265.306,7	34.092,5	22.738,2	803.625,0
II	382.216,1	23.923,8	358.292,3	104.170,8	100.304,5	3.866,3	5.475,3	257.060,2	34.095,6	22.101,6	805.119,6
III	391.814,3	23.448,8	368.365,5	102.601,2	98.775,6	3.825,6	5.333,5	249.386,6	34.145,7	23.168,3	806.449,6
IV	401.058,9	23.120,3	377.938,6	100.280,0	96.173,9	4.106,1	5.373,8	247.240,0	34.251,3	28.044,6	816.248,6
V	410.002,3	22.760,8	387.241,5	98.639,7	94.375,4	4.264,3	5.419,2	255.143,8	34.323,3	26.073,8	829.602,1
VI	419.480,1	20.966,3	398.513,8	96.509,7	92.409,8	4.099,9	5.508,7	245.697,4	34.486,1	27.432,4	829.114,4
VII	431.395,4	20.742,9	410.652,5	94.044,4	89.788,3	4.256,1	5.457,0	246.418,6	34.705,7	27.165,8	839.186,9
VIII	441.699,0	20.679,6	421.019,4	95.154,4	90.729,9	4.424,5	5.460,3	247.954,8	34.856,3	25.626,1	850.750,9
IX	450.789,3	19.403,6	431.385,7	101.284,2	97.211,7	4.072,5	5.346,7	250.923,6	35.095,7	31.348,3	874.787,8
X	458.638,7	20.635,6	438.003,1	95.833,8	91.622,7	4.211,1	5.378,1	255.575,0	35.145,1	41.255,5	891.826,2
XI	467.305,1	19.551,7	447.753,4	101.784,1	96.720,5	5.063,6	5.351,4	266.656,1	35.564,5	50.149,6	926.810,8
XII	474.594,7	21.274,1	453.320,6	109.457,1	103.971,1	5.486,0	5.335,9	251.782,1	36.063,2	30.773,2	908.006,2
I 2008	488.432,2	21.218,3	467.213,9	105.257,2	100.250,7	5.006,5	5.003,5	261.162,6	36.158,4	40.635,4	936.649,3
II	494.265,8	20.910,6	473.349,8	108.714,4	103.831,1	4.883,3	5.191,3	261.377,5	36.267,8	44.695,0	950.511,8
III	506.447,6	20.038,0	486.409,6	112.230,5	107.196,8	5.033,7	5.183,2	266.493,5	36.448,4	46.370,1	973.173,3
IV	513.301,0	19.800,1	493.500,9	114.591,0	109.300,8	5.290,2	5.142,2	272.164,8	36.561,9	42.513,5	984.274,4
V	523.335,4	19.632,3	503.703,1	118.589,2	113.445,9	5.143,3	5.139,5	265.352,9	36.688,6	47.662,6	996.768,2
VI	536.235,1	19.245,2	516.989,9	121.588,9	116.310,6	5.278,3	4.883,9	269.206,0	36.834,4	47.338,6	1.016.086,9
VII	541.125,1	19.356,6	521.768,5	124.094,5	118.764,0	5.330,5	4.902,2	263.345,8	37.143,4	52.129,6	1.022.740,6
VIII	560.516,3	19.756,0	540.760,3	127.659,6	122.458,9	5.200,7	4.945,8	278.395,8	37.347,3	42.846,5	1.051.711,3
IX	577.088,4	19.992,3	557.096,1	134.888,4	129.429,1	5.459,3	5.055,3	268.396,1	37.650,0	38.396,7	1.061.474,9
X	609.719,0	20.598,9	589.120,1	137.455,3	132.143,3	5.312,0	4.897,9	260.319,7	37.925,3	48.133,3	1.098.450,5
XI	617.846,6	21.154,5	596.692,1	139.351,5	134.299,7	5.051,8	4.992,6	269.405,4	38.175,4	51.653,8	1.121.425,3
XII	647.857,9	24.417,1	623.440,8	154.610,9	149.412,9	5.198,0	4.500,0	271.020,9	38.859,6	53.515,2	1.170.364,5
I 2009	665.415,2	24.529,9	640.885,3	149.989,1	145.016,5	4.972,6	4.440,6	294.109,6	38.947,2	61.122,7	1.214.024,4
II	680.496,1	24.542,6	655.953,5	158.795,4	153.629,5	5.165,9	4.471,7	310.340,0	39.067,4	59.227,3	1.252.397,9
III	684.260,9	24.261,5	659.999,4	165.915,8	161.032,8	4.883,0	4.599,3	292.542,0	39.084,5	55.068,3	1.241.470,8
IV	672.148,0	24.439,6	647.708,4	165.708,1	161.232,5	4.475,6	4.650,8	283.264,5	39.221,3	50.095,4	1.215.088,1
V	679.734,5	24.589,9	655.144,6	162.195,7	157.653,5	4.542,2	4.650,9	286.010,9	39.264,6	46.923,8	1.218.780,4
VI	683.530,8	24.965,5	658.565,3	161.491,9	157.195,1	4.296,8	4.644,9	281.965,6	39.367,8	39.903,2	1.210.904,2
VII	670.343,3	24.978,2	645.365,1	160.800,2	156.736,5	4.063,7	4.827,4	275.659,1	39.515,5	36.885,5	1.188.031,0
VIII	674.950,7	26.068,3	648.882,4	160.738,4	156.632,5	4.105,9	4.829,6	282.370,0	39.624,1	34.533,8	1.190.046,6
IX	686.989,9	26.710,5	660.279,4	158.694,9	154.114,4	4.580,5	5.033,6	285.946,0	39.737,2	32.919,8	1.209.321,4
X	704.065,9	29.989,8	674.076,1	159.536,0	155.218,5	4.317,5	5.136,9	299.570,9	39.784,8	33.323,6	1.241.418,1
XI	705.712,9	37.500,7	668.212,2	160.019,8	155.663,8	4.356,0	5.314,7	289.480,6	39.811,1	31.777,6	1.232.116,7
XII	712.461,8	44.351,5	668.110,3	157.997,0	154.165,5	3.831,5	5.238,6	279.523,9	40.043,8	28.460,6	1.223.725,7

¹ Niemonetarne instytucje finansowe oraz sektor niefinansowy. ² Łącznie z prawami poboru (do XII 2003 r.), z jednostkami uczestnictwa w funduszach inwestycyjnych oraz aktywami trwałymi finansowymi. ³ Z wyłączeniem finansowych aktywów trwałych ujętych w kolumnie 7. ⁴ Łącznie z prawami poboru (od I 2004 r.).

Tabela 11. Podaż pieniądza M3 i czynniki jego kreacji – stan w mln zł

Okres	Podaż pieniądza M3 i czynniki jego kreacji – stan w mln zł											PIENIĄDZ M1
	Pieniądz gotówkowy w obiegu (poza kasami banków)	pieniądz gotówkowy w obiegu (z kasami banków)	gotówka w kasach banków	Depozyty i inne zobowiązania bieżące	gospodarstwa domowe	w tym osoby prywatne	niemonetarne instytucje finansowe	przedsiębiorstwa	instytucje niekomercyjne działające na rzecz gospodarstw domowych	instytucje samorządowe	fundusze ubezpieczeń społecznych	
	1	2	3	4	5	6	7	8	9	10	11	
XII 2004	50.775,6	55.924,9	5.149,3	131.200,3	64.719,2	52.595,6	6.272,5	44.992,2	4.097,6	9.103,5	2.015,3	181.975,8
I 2005	49.742,7	54.401,4	4.658,7	129.701,4	65.156,1	53.819,2	5.797,0	44.442,2	3.936,6	9.332,9	1.036,6	179.444,1
II	50.487,9	55.058,8	4.570,9	135.108,0	68.716,1	57.266,6	6.606,2	43.542,9	4.048,3	11.078,2	1.116,3	185.595,9
III	51.383,4	56.103,5	4.720,1	138.514,2	70.138,9	59.018,5	6.704,0	45.795,0	4.083,9	10.699,9	1.092,6	189.897,5
IV	53.248,7	57.982,0	4.733,3	132.440,0	71.293,3	60.704,2	7.298,1	39.298,9	3.896,6	9.401,1	1.252,0	185.688,7
V	52.899,3	58.002,4	5.103,1	146.275,0	72.865,0	62.136,9	9.398,7	47.362,3	4.287,6	11.054,7	1.306,7	199.174,3
VI	53.844,3	58.762,5	4.918,2	145.151,0	74.346,7	63.235,9	7.377,8	47.665,0	4.181,3	10.555,4	1.024,8	198.995,2
VII	55.264,3	60.025,5	4.761,2	141.946,6	75.523,2	64.192,1	7.247,6	43.380,9	4.286,3	10.249,6	1.258,9	197.210,9
VIII	55.246,0	60.095,9	4.850,0	149.302,7	76.291,8	64.405,0	7.666,5	49.061,6	4.454,0	10.403,2	1.425,6	204.548,7
IX	55.346,0	60.118,4	4.772,4	148.260,7	75.947,3	64.035,6	7.586,5	48.135,1	4.458,7	10.843,4	1.289,7	203.606,7
X	55.783,4	61.244,9	5.461,5	151.800,7	76.938,4	64.674,4	7.625,0	50.079,3	4.611,8	11.092,4	1.453,8	207.584,2
XI	55.881,5	60.649,0	4.767,5	158.695,8	79.240,3	66.870,8	8.985,7	52.883,1	4.639,8	11.684,9	1.261,9	214.577,2
XII	57.154,7	62.596,9	5.442,2	163.484,3	82.945,7	68.107,9	8.840,6	55.160,0	4.761,3	10.505,3	1.271,3	220.639,0
I 2006	55.346,9	60.218,0	4.871,1	161.998,7	82.499,3	68.764,3	8.936,0	54.159,9	4.497,3	10.394,0	1.512,2	217.345,6
II	56.321,5	61.122,8	4.801,3	168.157,2	84.575,2	71.535,2	9.902,5	55.577,4	4.532,3	11.676,1	1.893,7	224.478,7
III	58.408,3	63.437,9	5.029,6	164.364,5	87.726,6	73.855,7	8.361,1	50.993,5	4.544,5	11.239,0	1.499,8	222.772,8
IV	61.253,1	66.524,4	5.271,4	161.426,0	88.820,5	74.950,9	7.927,9	47.487,3	4.605,8	10.267,3	2.317,3	222.679,1
V	61.158,2	66.391,0	5.232,8	176.211,2	91.007,6	76.265,3	9.302,7	57.377,4	4.758,2	11.928,1	1.837,2	237.369,4
VI	64.212,1	69.885,2	5.673,1	175.965,0	94.288,2	79.029,2	8.804,2	54.911,6	4.922,1	11.847,4	1.191,5	240.177,1
VII	64.892,0	70.466,8	5.574,8	181.791,8	95.367,9	79.987,8	9.244,9	58.653,3	5.118,3	12.283,1	1.124,2	246.683,8
VIII	64.944,9	70.478,0	5.533,0	184.050,4	96.636,5	80.674,1	9.630,0	59.367,4	5.286,8	12.048,0	1.075,7	248.995,3
IX	66.192,8	71.518,5	5.325,7	187.106,7	98.031,3	82.059,6	9.767,9	60.199,1	5.462,1	12.534,6	1.111,7	253.299,6
X	66.311,6	72.378,5	6.066,9	188.352,3	99.283,2	83.007,2	11.296,3	58.665,1	5.363,9	12.836,5	907,2	254.663,8
XI	66.033,6	71.430,2	5.396,6	198.066,7	101.569,1	84.908,3	12.367,5	64.459,0	5.449,6	13.086,8	1.134,7	264.100,3
XII	68.767,7	75.072,7	6.305,0	207.063,2	108.824,7	88.643,8	12.271,2	67.156,0	5.813,4	11.135,3	1.862,6	275.830,9
I 2007	67.622,8	73.144,9	5.522,1	209.811,0	112.935,4	92.292,2	12.820,9	65.514,7	5.469,1	11.304,6	1.766,3	277.433,8
II	68.617,2	74.087,8	5.470,6	216.089,3	116.668,4	96.527,8	13.393,0	66.200,2	5.366,3	12.782,8	1.678,6	284.706,5
III	70.214,9	75.766,5	5.551,6	216.250,9	116.312,1	96.967,4	14.236,3	65.989,1	5.268,7	12.751,2	1.693,4	286.465,8
IV	71.954,4	78.610,3	6.655,8	213.396,1	116.387,4	97.953,7	14.762,1	62.403,0	5.359,8	12.794,9	1.689,0	285.350,5
V	71.457,0	77.525,7	6.068,7	221.605,0	116.896,8	98.145,6	15.947,5	68.169,8	5.469,3	13.706,8	1.414,9	293.062,0
VI	73.442,1	79.488,4	6.046,3	222.439,9	118.860,6	99.879,9	15.308,5	67.612,9	5.833,8	13.352,9	1.471,3	295.882,0
VII	73.719,0	80.092,4	6.373,4	229.507,6	120.370,6	100.778,7	14.780,7	72.734,5	6.225,6	13.693,8	1.702,4	303.226,6
VIII	75.105,6	81.672,5	6.566,9	225.947,7	123.804,1	103.618,9	13.923,6	67.626,5	6.125,8	12.760,6	1.707,1	301.053,3
IX	75.755,9	81.802,7	6.046,8	233.989,8	125.266,1	105.243,2	13.999,4	71.402,8	6.324,6	14.911,2	2.085,8	309.745,6
X	75.615,0	82.596,1	6.981,1	227.053,1	125.930,8	105.486,4	13.484,9	65.108,1	6.296,2	13.705,5	2.527,6	302.668,1
XI	75.498,5	82.350,1	6.851,6	237.878,7	129.614,7	109.136,5	14.367,2	71.319,5	6.275,0	13.647,4	2.654,9	313.377,2
XII	77.160,0	85.671,3	8.511,3	258.106,2	137.288,7	113.335,4	13.289,2	79.400,4	6.457,4	14.672,0	6.998,5	335.266,2
I 2008	75.469,2	82.455,0	6.985,8	254.889,2	144.273,9	122.249,0	14.214,8	73.388,8	6.021,0	13.484,2	3.506,5	330.358,4
II	76.088,5	83.037,2	6.948,7	252.631,5	144.508,5	123.193,4	13.190,0	70.000,5	5.819,4	14.699,2	4.413,8	328.720,0
III	77.771,1	85.074,7	7.303,6	260.224,0	147.078,0	126.165,6	12.918,2	72.441,8	6.190,5	15.916,7	6.678,8	337.995,1
IV	79.978,7	88.294,3	8.315,6	247.130,0	146.859,6	126.879,3	11.992,4	63.109,5	6.184,0	14.319,8	4.664,6	327.108,7
V	80.724,6	88.102,0	7.377,4	263.086,1	149.540,9	129.077,7	14.132,1	71.306,9	6.521,6	16.437,9	5.146,6	343.810,7
VI	81.910,8	89.634,7	7.723,8	271.758,2	153.947,3	133.208,4	13.101,2	75.442,9	6.994,8	16.035,4	6.236,7	353.669,0
VII	82.695,3	90.599,4	7.904,1	270.193,9	156.700,5	135.625,1	12.460,0	73.037,5	7.232,1	15.032,9	5.730,9	352.889,2
VIII	83.583,8	91.584,6	8.000,8	269.433,1	156.020,3	134.848,6	15.180,1	70.513,1	6.973,0	14.269,5	6.477,1	353.017,0
IX	82.534,1	90.655,7	8.121,7	272.467,9	152.593,5	131.940,8	12.448,7	76.818,3	7.419,4	16.055,4	7.132,6	355.002,0
X	90.677,4	100.602,6	9.925,2	254.859,2	143.872,7	123.886,7	10.988,4	70.780,7	6.967,9	15.763,2	6.486,3	345.536,7
XI	90.056,4	99.085,1	9.028,6	254.823,9	140.898,1	121.425,0	12.451,2	69.952,2	6.871,3	16.051,9	8.599,2	344.880,3
XII	90.812,3	101.774,0	10.961,7	259.130,9	144.150,1	120.426,1	10.233,8	71.713,4	7.053,1	17.300,7	8.679,8	349.943,1
I 2009	88.575,0	97.497,0	8.922,0	252.686,2	145.781,2	123.862,3	11.158,1	67.745,7	6.426,8	13.180,7	8.393,8	341.261,2
II	90.806,7	99.680,1	8.873,4	256.792,5	150.916,2	130.105,0	10.661,7	66.034,1	6.292,8	14.356,7	8.531,0	347.599,2
III	91.060,8	99.621,1	8.560,3	265.802,5	155.978,5	135.425,4	10.333,1	69.107,9	6.525,6	15.131,6	8.725,7	356.863,3
IV	92.309,4	102.066,9	9.757,5	259.658,3	159.385,0	139.498,3	10.745,7	61.655,0	6.506,8	13.687,7	6.782,7	351.967,7
V	92.144,3	100.848,4	8.704,1	267.781,1	161.924,2	141.900,8	12.784,5	66.565,9	6.732,4	15.156,8	4.617,5	359.925,4
VI	92.270,4	101.298,3	9.027,9	278.347,8	168.072,9	147.681,4	10.880,1	75.417,0	6.816,3	15.242,2	1.919,4	370.618,2
VII	91.499,3	100.523,1	9.023,8	272.156,9	169.241,1	148.789,6	11.192,9	68.721,9	6.936,0	13.737,6	2.327,4	363.656,1
VIII	90.953,3	100.031,6	9.078,3	280.138,0	171.729,6	151.134,8	13.123,4	71.364,1	7.401,9	14.946,7	1.572,3	371.091,3
IX	89.665,1	98.714,9	9.049,8	283.164,7	173.175,5	152.002,1	12.145,0	72.872,1	7.335,9	16.434,4	1.201,7	372.829,8
X	89.428,4	98.656,6	9.228,2	289.210,3	172.904,4	151.808,4	23.600,8	67.839,3	7.219,0	16.169,2	1.477,6	378.638,7
XI	88.222,7	97.174,2	8.951,5	293.310,5	175.097,2	154.183,4	12.316,6	79.053,2	7.412,4	16.496,1	2.935,0	381.533,2
XII	89.776,8	99.954,1	10.177,3	299.074,2	185.105,0	159.418,0	10.369,9	75.991,9	7.252,4	18.014,0	2.340,9	388.851,0

cd. tabeli 11. Podaż pieniądza M3 i czynniki jego kreacji – stan w mln zł

Okres	Depozyty i inne zobowiązania z terminem pierwotnym do 2 lat (włącznie) i zablokowane	gospodarstwa domowe		niemone-tarne instytucje finansowe	przedsię-biorstwa	instytucje niekomercyj-ne działające na rzecz gospodarstw domowych	instytucje samorząd-owe	fundusze ubezpieczeń społecznych	Depozyty z terminem wypowiedzie-nia do 3 miesięcy (włącznie)	PIENIĄDZ M2	Operacje z przyrze-czeniem odkupu	Dłużne papiery wartościowe z terminem pierwotnym do 2 lat (włącznie)	Jednostki uczestnictwa w funduszach rynku pieniężnego
	13	14	15						16				
XII 2004	186.718,3	133.920,7	132.046,3	5.069,9	40.179,3	4.952,8	2.217,2	378,3	20,0	368.714,1	5.825,9	2.994,4	.
I 2005	186.953,8	138.853,7	137.108,9	4.208,5	34.545,0	5.101,2	3.269,2	976,2	19,1	366.417,0	7.186,8	3.637,7	.
II	186.079,5	137.348,0	135.570,7	4.016,0	34.928,6	5.112,2	3.675,4	999,3	18,2	371.693,6	6.929,2	3.671,2	.
III	190.387,4	139.232,1	137.354,3	4.235,4	36.547,2	5.160,5	4.151,0	1.061,1	23,4	380.308,3	7.272,1	3.609,2	.
IV	199.914,2	139.592,9	137.567,7	5.196,4	43.051,7	5.517,2	5.364,7	1.191,3	21,0	385.623,9	8.575,1	3.476,7	.
V	192.925,4	136.498,7	134.698,7	8.310,1	36.673,9	5.245,3	4.883,0	1.314,5	23,2	392.123,0	9.711,3	3.420,0	.
VI	191.138,3	135.957,7	134.011,4	4.929,7	38.419,8	5.449,3	4.629,0	1.752,9	26,4	390.159,9	11.209,7	3.497,7	.
VII	193.916,8	136.090,2	134.061,8	5.140,1	40.397,5	5.488,5	4.944,5	1.856,0	22,7	391.150,4	8.782,4	3.463,3	.
VIII	192.852,3	135.739,3	133.746,9	5.783,5	39.570,0	5.316,2	4.722,1	1.721,2	20,8	397.421,8	9.131,9	3.366,0	.
IX	197.958,1	134.605,5	132.490,8	6.004,4	45.055,3	5.362,2	5.027,5	1.903,3	16,4	401.581,2	9.604,0	2.948,6	.
X	199.397,0	134.983,8	132.861,2	6.500,5	45.491,2	5.401,5	5.078,9	1.941,1	25,3	407.006,5	12.295,5	3.057,6	.
XI	194.192,9	132.849,0	130.731,2	6.712,7	42.041,4	5.359,6	4.755,8	2.474,4	11,9	408.782,1	10.123,7	2.791,5	.
XII	194.511,3	132.729,9	130.243,5	6.323,7	44.583,7	5.163,9	3.197,0	2.513,2	13,2	415.163,5	9.761,5	2.200,4	.
I 2006	192.763,7	132.846,0	130.466,1	5.840,9	41.926,2	5.388,8	5.315,6	1.446,2	10,9	410.120,2	9.114,0	2.748,3	137,3
II	192.572,3	132.037,0	129.583,1	6.632,9	41.274,2	5.383,9	5.832,7	1.411,6	10,9	417.062,0	11.675,3	2.649,8	147,0
III	198.366,9	132.203,7	129.750,0	6.666,7	46.038,7	5.574,9	6.036,9	1.845,9	10,8	421.150,5	9.286,8	3.150,5	130,7
IV	202.583,6	129.879,7	127.519,9	7.315,7	50.106,0	5.777,0	7.297,1	2.208,1	11,1	425.273,8	10.735,2	2.806,9	112,6
V	196.218,6	128.383,6	126.212,3	6.087,6	46.642,7	5.641,8	7.191,4	2.271,6	13,5	433.601,5	12.631,9	2.745,9	334,5
VI	200.316,9	129.956,1	127.428,8	6.117,6	49.937,5	5.697,1	6.249,3	2.359,3	11,2	440.505,2	10.858,6	2.686,7	326,6
VII	196.103,5	128.663,5	126.235,6	5.626,1	47.214,3	5.727,2	6.033,0	2.839,4	10,7	442.798,1	10.647,8	2.749,4	330,3
VIII	200.002,2	129.489,5	126.973,3	6.427,3	49.653,2	5.606,7	5.970,6	2.854,9	14,5	449.012,0	11.336,0	2.596,6	301,9
IX	200.890,3	129.776,4	127.133,4	5.962,5	51.076,4	5.546,7	5.449,8	3.078,5	16,0	454.205,8	12.396,7	2.530,0	359,5
X	204.347,1	128.788,1	126.116,9	5.451,3	55.417,5	5.867,3	5.617,0	3.205,9	15,8	459.026,7	13.543,3	3.435,7	366,4
XI	201.942,8	127.377,7	124.723,8	7.502,0	52.783,4	5.746,2	5.542,0	2.991,4	13,9	466.057,0	13.915,3	2.931,9	357,1
XII	205.364,0	128.860,5	125.649,6	6.946,5	58.426,8	4.894,4	3.429,0	2.806,7	15,6	481.210,5	10.806,9	2.932,1	360,0
I 2007	210.610,1	128.408,1	125.554,2	8.858,4	58.970,4	5.544,6	6.328,2	2.500,5	16,9	488.060,8	12.511,2	2.641,7	361,1
II	210.654,4	119.782,1	124.499,8	7.096,7	60.271,8	5.755,4	7.114,5	3.069,0	15,6	495.376,5	10.834,8	2.792,7	347,7
III	210.815,0	126.333,0	123.297,6	8.637,0	59.787,8	5.946,2	7.390,2	2.721,0	14,0	497.294,7	11.336,1	3.017,5	333,4
IV	216.717,6	124.062,4	120.997,1	10.316,8	64.708,6	6.150,3	8.709,0	2.770,4	15,2	502.083,3	11.952,3	2.594,5	370,3
V	211.723,9	121.103,8	118.429,8	9.847,7	61.398,6	6.183,8	10.013,8	3.176,2	14,6	504.800,5	13.513,7	2.554,7	367,7
VI	210.909,1	119.782,1	116.923,4	10.349,9	61.726,7	6.044,6	9.570,8	3.434,9	15,9	506.807,0	11.682,2	2.534,3	358,6
VII	208.298,9	119.092,4	116.332,6	10.310,4	58.828,8	5.935,6	10.225,2	3.906,5	15,4	511.540,9	13.584,5	2.233,3	333,3
VIII	220.683,0	121.236,1	118.287,4	10.811,9	66.825,3	6.147,4	11.226,6	4.435,7	15,2	521.751,6	13.911,7	2.042,4	335,0
IX	213.700,0	121.365,2	118.270,7	10.241,4	61.484,4	5.959,2	10.112,0	4.537,7	17,3	523.463,0	11.299,3	2.233,4	331,6
X	225.191,2	121.201,0	118.034,3	11.187,6	71.389,3	6.089,9	10.681,8	4.641,5	14,7	527.874,0	11.043,8	2.699,9	327,7
XI	222.696,8	122.629,8	119.488,5	9.688,7	69.078,0	6.066,8	10.718,5	4.515,0	14,9	536.088,9	9.254,9	3.289,4	322,1
XII	214.027,5	125.784,5	122.368,5	10.421,7	64.204,3	5.481,1	3.295,3	4.840,5	50,6	549.344,3	8.192,4	3.757,7	329,4
I 2008	225.633,7	131.399,6	128.069,2	10.301,7	65.464,9	6.031,3	7.566,2	4.870,1	15,6	556.007,7	8.942,8	3.350,3	342,1
II	236.848,7	136.742,2	133.223,9	11.441,0	66.874,5	6.488,0	9.749,1	5.553,9	13,3	565.582,0	9.875,3	2.164,3	334,7
III	232.144,9	138.221,3	134.878,1	11.974,0	61.165,6	6.284,4	9.138,4	5.361,4	36,4	570.176,5	9.134,3	2.192,9	319,5
IV	254.858,7	138.860,4	135.224,2	16.780,5	74.203,2	6.896,0	12.306,7	5.812,0	15,3	581.982,7	9.698,0	2.100,2	536,8
V	245.482,7	138.464,6	135.031,8	15.825,0	66.129,5	6.636,4	11.912,1	6.515,1	15,1	589.308,5	7.768,7	2.525,5	533,6
VI	241.874,5	138.838,5	135.551,2	16.770,6	62.779,0	6.522,2	10.202,4	6.761,8	14,7	595.558,2	7.952,9	2.540,8	531,1
VII	252.655,7	142.018,4	138.544,7	18.487,1	67.688,8	6.581,7	11.377,5	6.502,0	16,3	605.561,1	7.037,8	2.957,7	536,0
VIII	261.761,5	147.326,4	143.604,7	20.673,0	68.112,7	6.863,1	11.496,1	7.290,2	12,5	614.791,0	10.469,3	2.672,3	715,1
IX	264.688,0	153.380,0	149.671,8	21.217,4	65.562,9	6.606,9	10.358,6	7.562,1	13,1	619.703,1	7.616,6	2.431,3	712,7
X	281.922,2	163.923,7	160.079,5	21.149,2	71.550,3	7.149,4	10.498,0	7.651,7	12,0	627.470,9	5.476,5	2.082,3	712,7
XI	295.101,2	174.394,4	170.487,0	21.105,9	74.121,2	7.371,8	9.872,7	8.235,3	12,1	639.993,5	5.749,5	2.000,1	553,4
XII	310.285,2	188.500,8	183.940,1	24.653,7	77.680,5	6.926,7	4.219,8	8.303,7	11,6	660.239,9	3.468,2	1.797,5	725,8
I 2009	321.721,5	196.782,2	192.462,3	23.716,4	76.970,5	7.470,4	9.252,9	7.529,0	45,3	663.028,0	3.595,6	1.553,7	674,4
II	326.545,0	201.272,7	197.020,9	23.690,6	76.365,8	7.694,9	10.174,6	7.346,2	10,6	674.154,7	4.353,7	1.710,8	704,1
III	321.987,2	201.476,2	197.429,5	23.407,0	73.683,0	7.444,1	9.595,3	6.381,5	10,8	678.861,3	2.550,8	1.568,1	698,3
IV	323.221,2	199.011,6	195.090,9	23.351,2	75.510,5	7.460,7	10.797,7	7.089,4	13,2	675.202,1	2.501,6	1.564,0	568,0
V	320.507,7	198.749,9	194.991,8	21.110,8	74.328,6	7.528,5	11.644,3	7.145,5	12,1	680.445,2	2.606,6	1.780,1	561,5
VI	316.805,0	197.056,2	193.431,5	22.966,9	72.717,0	7.509,8	9.917,3	6.637,7	31,4	687.454,6	3.689,4	1.992,5	557,0
VII	318.721,3	196.837,3	193.099,0	20.256,0	76.281,1	7.675,2	11.405,8	6.265,8	27,4	682.404,8	4.467,9	2.007,7	547,3
VIII	307.785,1	194.079,4	190.568,1	19.329,1	71.056,5	7.436,3	9.752,4	6.131,4	13,4	678.889,8	4.047,3	1.885,0	569,0
IX	312.670,0	193.793,7	189.938,3	20.978,4	74.222,0	7.556,5	9.685,5	6.434,0	13,9	685.513,8	3.399,3	1.803,0	551,8
X	320.284,3	194.420,5	190.250,3	22.549,9	79.489,4	7.837,0	10.152,8	5.834,8	17,7	698.940,7	9.839,3	1.873,4	540,2
XI	313.345,4	195.468,1	191.328,6	20.423,9	75.069,9	7.463,1	9.228,8	5.691,6	18,7	694.897,4	2.520,1	1.899,8	543,4
XII	326.401,3	198.489,9	193.889,5	22.094,7	88.925,7	6.885,1	4.387,1	5.618,9	21,9	715.274,2	2.672,1	1.842,9	538,0

cd. tabeli 11. Podaż pieniądza M3 i czynniki jego kreacji – stan w mln zł

Okres	PIENIĄDZ M3	Aktywa zagraniczne netto	aktywa zagraniczne	pasywa zagraniczne	Należności	Kredyty, pożyczki i inne należności	gospodarstwa domowe	w tym osoby prywatne	niemonetarne instytucje finansowe	przedsiębiorstwa	instytucje niekomercyjne działające na rzecz gospodarstw domowych
	26										
XII 2004	377.534,5	145.047,3	198.712,1	53.664,8	269.433,1	257.809,4	112.071,3	84.594,6	9.298,3	119.867,7	714,9
I 2005	377.241,5	157.882,9	214.563,9	56.681,0	274.574,3	263.359,3	115.693,5	88.050,6	9.886,2	121.059,9	713,0
II	382.293,9	157.466,3	214.348,6	56.882,3	273.937,4	262.656,2	115.128,5	87.522,7	10.086,8	121.225,9	706,4
III	391.189,6	154.751,2	212.005,5	57.254,4	278.785,3	268.033,8	117.929,6	90.163,7	10.343,9	122.381,4	703,4
IV	397.675,7	172.319,1	231.201,0	58.881,9	286.051,2	275.300,9	123.841,8	95.623,2	11.091,0	124.082,8	723,1
V	405.254,2	178.245,2	235.563,7	57.318,5	291.084,8	280.979,9	129.970,1	101.559,7	11.262,9	124.313,8	717,5
VI	404.867,3	179.508,2	235.051,7	55.543,5	287.831,0	277.384,2	125.638,1	97.046,3	11.723,2	124.063,7	723,5
VII	403.396,1	181.445,2	234.979,2	53.534,0	289.272,2	278.736,6	128.775,1	99.785,5	11.619,6	123.697,5	745,0
VIII	409.919,7	184.706,5	238.550,5	53.844,0	293.156,1	282.911,1	131.819,7	102.540,0	11.386,4	123.534,4	788,3
IX	414.133,8	177.452,0	233.683,1	56.231,1	295.997,2	286.153,5	133.630,7	104.193,3	11.489,8	123.964,6	839,2
X	422.359,7	182.521,2	243.820,6	61.299,3	300.993,3	291.087,1	137.522,8	107.948,5	11.915,6	124.783,2	876,2
XI	421.697,3	178.675,4	237.585,8	58.910,4	305.066,0	295.443,0	139.544,1	109.610,7	11.454,6	125.041,6	898,6
XII	427.125,4	176.031,9	236.347,3	60.315,4	303.335,7	292.858,2	141.252,4	111.887,0	11.368,5	125.090,5	835,4
I 2006	422.119,8	175.482,2	235.851,4	60.369,2	307.150,5	296.297,6	142.626,2	113.064,3	11.126,9	124.995,3	835,3
II	431.534,0	185.536,4	248.721,0	63.184,7	309.039,0	298.525,1	142.708,4	112.987,2	11.636,8	126.589,4	837,1
III	433.718,5	186.414,6	244.539,5	58.124,9	314.327,5	304.881,6	147.908,1	117.778,9	12.106,2	126.874,2	841,4
IV	438.928,5	184.174,3	245.123,6	60.949,3	318.349,9	308.847,3	150.786,1	120.149,1	12.967,4	128.139,6	845,9
V	449.313,8	183.109,7	250.378,8	67.269,1	325.652,8	315.940,2	156.722,5	125.580,4	12.433,2	129.315,0	864,9
VI	454.377,1	179.758,9	247.623,1	67.864,3	331.832,4	321.915,9	161.834,4	130.186,8	12.463,9	130.042,5	822,3
VII	456.525,5	178.804,1	245.928,8	67.124,8	335.481,0	325.220,3	165.189,0	133.028,2	11.948,7	132.140,4	844,7
VIII	463.246,5	175.332,1	244.189,4	68.857,4	344.095,4	333.807,8	170.080,2	137.292,5	12.218,6	133.789,4	865,8
IX	469.492,1	179.969,1	251.088,9	71.119,8	351.374,4	340.712,8	175.244,6	141.954,2	12.933,2	135.299,4	886,0
X	476.372,1	176.665,8	248.129,2	71.463,5	358.263,0	347.540,8	178.885,0	145.163,6	13.232,0	136.987,0	920,7
XI	483.261,4	168.633,2	245.029,3	76.396,1	366.749,3	355.862,6	183.334,3	148.680,6	13.953,9	138.407,9	951,8
XII	495.309,5	168.375,4	240.760,5	72.385,1	372.809,4	360.980,9	188.462,0	152.953,5	14.407,6	139.749,8	997,2
I 2007	503.574,8	184.884,0	265.306,8	80.422,8	382.080,3	370.806,4	194.197,5	158.231,7	13.818,2	141.719,9	986,4
II	509.351,7	177.348,6	257.060,2	79.711,7	389.072,5	377.196,6	197.113,9	160.250,7	15.197,7	144.972,4	1.008,4
III	511.981,7	168.755,2	249.386,6	80.631,4	397.921,4	386.234,0	203.729,4	165.638,1	15.086,0	148.533,2	1.016,9
IV	517.000,5	162.770,3	247.240,0	84.469,6	407.978,5	395.907,5	209.429,0	169.820,2	15.410,8	152.100,9	997,9
V	521.236,7	160.407,2	255.143,8	94.736,5	417.946,6	405.673,9	216.825,3	176.069,1	15.703,3	153.679,4	1.033,6
VI	521.382,1	146.440,7	245.697,4	99.256,7	427.774,3	415.563,5	222.800,5	181.203,8	15.836,3	158.810,6	1.066,4
VII	527.692,0	146.973,0	246.418,6	99.445,6	439.767,6	427.464,3	231.663,8	189.320,3	16.361,2	161.496,8	1.130,7
VIII	538.040,6	145.095,8	247.954,8	102.859,0	449.979,3	437.509,9	239.445,5	196.596,4	15.998,6	164.351,6	1.223,7
IX	537.327,3	136.958,7	250.923,6	113.965,0	458.517,8	446.555,9	244.721,9	201.043,1	16.679,2	168.666,6	1.317,9
X	541.941,4	131.724,0	255.575,0	123.851,0	466.351,5	454.205,6	248.932,9	204.925,4	16.948,8	170.697,8	1.423,7
XI	548.955,3	130.151,6	266.656,1	136.504,5	475.741,8	462.758,0	255.428,9	210.789,8	16.791,2	174.003,5	1.529,8
XII	561.623,8	123.775,1	251.782,1	128.007,0	482.629,2	469.185,7	259.981,0	215.709,9	18.290,0	173.414,3	1.635,3
I 2008	568.643,0	122.896,9	261.162,6	138.265,7	495.784,9	482.927,6	267.834,8	222.720,5	19.175,7	178.536,6	1.666,7
II	577.956,2	118.855,8	261.377,5	142.521,7	501.791,0	488.860,9	271.896,2	225.747,4	18.570,0	181.189,3	1.694,3
III	581.823,2	106.992,1	266.493,6	159.501,5	514.428,7	501.351,2	279.915,2	232.740,2	18.751,4	186.026,9	1.716,2
IV	594.317,7	111.862,9	272.164,8	160.302,0	521.515,0	508.224,7	285.457,9	236.609,8	16.842,0	189.453,8	1.747,3
V	600.136,4	103.083,6	265.352,9	162.269,2	531.377,4	518.242,0	290.582,4	240.562,3	17.995,3	193.352,0	1.773,4
VI	606.583,1	95.835,8	269.206,0	173.370,2	544.097,6	531.097,8	299.489,2	248.602,2	18.030,4	197.642,2	1.828,1
VII	616.092,6	93.486,3	263.345,8	169.859,4	549.104,0	536.015,2	302.226,9	250.696,2	18.347,6	199.300,3	1.893,7
VIII	628.647,7	98.728,2	278.395,7	179.667,5	568.201,4	555.184,0	314.915,0	262.525,2	18.143,0	205.740,4	1.961,9
IX	630.463,7	79.769,6	268.396,1	188.626,5	584.934,8	571.557,2	326.683,4	273.585,4	19.015,3	209.377,3	2.020,2
X	635.742,4	60.015,9	260.319,7	200.303,8	616.843,1	603.823,2	349.769,6	295.567,2	21.045,7	216.199,9	2.104,8
XI	648.296,5	66.649,5	269.405,4	202.755,8	624.585,3	611.620,4	352.350,0	297.423,8	20.484,4	221.693,9	2.163,8
XII	666.231,3	47.404,9	271.020,9	223.616,0	653.635,2	640.950,0	375.998,1	321.099,9	21.342,5	223.856,5	2.243,9
I 2009	668.851,7	56.030,6	294.109,6	238.079,0	670.764,4	658.295,0	389.358,6	333.780,9	20.118,8	229.171,2	2.236,7
II	680.923,3	65.076,0	310.340,1	245.264,1	685.897,8	673.220,5	399.807,4	343.300,6	20.754,2	233.171,8	2.220,1
III	683.678,5	53.037,8	292.542,0	239.504,2	689.447,3	676.923,1	402.250,8	345.156,3	21.598,0	233.955,1	2.195,5
IV	680.025,8	55.943,0	283.264,6	227.321,5	677.424,1	665.119,4	396.377,2	338.855,9	20.398,2	228.728,7	2.204,4
V	685.393,4	55.542,5	286.010,9	230.468,4	684.932,7	672.600,7	403.303,0	344.955,5	21.100,5	228.504,3	2.236,9
VI	693.693,4	57.515,0	281.965,6	224.450,6	688.581,4	676.429,4	406.471,9	348.166,7	22.507,5	227.354,5	2.231,2
VII	689.427,7	65.442,1	275.659,0	210.216,9	675.877,4	663.653,9	399.321,7	341.023,4	20.953,6	222.803,1	2.286,7
VIII	685.391,1	69.343,5	282.371,0	213.026,6	679.876,6	667.580,5	402.858,0	344.291,6	22.221,3	221.457,3	2.345,8
IX	691.267,9	67.890,2	285.946,0	218.055,8	692.749,7	679.474,2	412.490,3	353.447,4	21.789,7	223.572,4	2.426,9
X	711.193,5	77.738,7	299.570,9	221.832,2	708.496,8	695.254,4	421.175,9	361.712,8	27.393,3	222.973,7	2.533,2
XI	699.860,6	68.994,4	289.480,6	220.486,2	707.888,3	694.323,4	417.561,3	357.415,1	26.931,9	221.094,1	2.625,0
XII	720.327,2	68.196,5	279.523,9	211.327,4	709.965,9	696.354,2	420.990,1	361.588,2	27.861,7	216.540,6	2.718,0

cd. tabeli 11. Podaż pieniądza M3 i czynniki jego kreacji – stan w mln zł

Okres	instytucje samorządowe	fundusze ubezpieczeń społecznych	Dłużne papiery wartościowe	w tym:			Papiery wartościowe z prawem do kapitału i udziały	w tym:	
				niemonetarne instytucje finansowe	przedsiębiorstwa	instytucje samorządowe		niemonetarne instytucje finansowe	przedsiębiorstwa
XII 2004	11.053,8	4.803,4	5.009,0	602,1	2.111,5	2.295,4	6.614,7	4.838,0	1.776,7
I 2005	10.921,2	5.085,6	4.945,6	533,2	2.121,2	2.291,1	6.269,4	4.591,4	1.678,0
II	10.717,5	4.791,1	4.710,1	585,6	1.921,1	2.203,4	6.571,1	4.845,2	1.725,9
III	10.574,3	6.101,2	4.429,2	500,1	1.690,9	2.238,2	6.322,4	4.637,0	1.685,3
IV	10.459,1	5.103,1	4.223,2	293,7	1.686,3	2.243,3	6.527,1	4.683,3	1.843,8
V	10.357,5	4.358,3	4.500,0	446,0	1.806,0	2.248,1	5.604,9	3.743,1	1.861,7
VI	10.261,2	4.974,6	4.411,8	350,9	1.819,0	2.241,9	6.035,0	4.079,4	1.955,7
VII	10.314,8	3.584,6	4.540,1	347,0	1.906,8	2.286,3	5.995,5	4.146,7	1.848,8
VIII	10.412,7	4.969,6	4.393,2	346,5	1.783,8	2.262,8	5.851,9	4.121,7	1.730,2
IX	10.366,5	5.862,7	4.134,4	283,2	1.645,5	2.205,8	5.709,3	4.067,5	1.641,8
X	10.518,2	5.471,0	4.234,0	274,2	1.802,6	2.157,3	5.672,2	4.090,3	1.581,8
XI	10.986,3	7.517,9	4.198,3	361,2	1.676,0	2.161,1	5.424,7	3.781,3	1.643,4
XII	11.941,3	4.552,2	4.788,6	377,8	2.111,3	2.299,4	5.688,9	4.157,2	1.531,7
I 2006	11.709,2	5.004,7	4.974,0	191,7	2.468,6	2.313,7	5.878,9	4.332,2	1.546,7
II	11.563,4	5.189,9	4.825,1	251,6	2.249,7	2.323,8	5.688,9	4.156,9	1.532,0
III	11.344,8	5.806,8	4.608,8	279,6	2.006,6	2.322,7	4.837,1	3.292,7	1.544,4
IV	11.413,2	4.695,1	4.707,6	339,8	2.107,9	2.259,9	4.795,0	3.306,1	1.488,9
V	11.433,3	5.171,3	4.876,4	429,5	2.221,7	2.225,2	4.836,2	3.369,9	1.466,4
VI	11.605,9	5.146,9	5.001,0	426,5	2.360,6	2.213,8	4.915,6	3.391,0	1.524,5
VII	11.815,4	3.282,0	5.341,5	584,8	2.527,4	2.229,3	4.919,2	3.363,8	1.555,4
VIII	12.075,5	4.778,3	5.272,5	469,3	2.573,4	2.229,8	5.015,1	3.431,1	1.584,0
IX	12.318,3	4.031,3	5.349,8	490,8	2.677,5	2.181,4	5.311,9	3.614,7	1.697,1
X	12.788,0	4.728,1	5.470,9	524,4	2.646,7	2.299,8	5.251,3	3.609,8	1.641,5
XI	13.289,5	5.925,2	5.685,9	386,6	2.906,9	2.392,4	5.200,9	3.594,2	1.606,7
XII	14.768,1	2.596,2	6.334,8	683,1	3.106,5	2.545,3	5.493,6	3.956,4	1.537,2
I 2007	14.558,6	5.525,8	5.760,5	590,9	2.641,1	2.528,5	5.513,4	3.994,8	1.518,6
II	14.458,1	4.446,2	6.400,6	682,2	3.184,0	2.534,4	5.475,3	3.982,0	1.493,2
III	14.217,6	3.651,0	6.353,9	932,1	2.893,4	2.528,4	5.333,4	3.812,8	1.520,6
IV	13.992,2	3.976,7	6.697,3	937,1	3.169,0	2.591,2	5.373,7	3.816,2	1.557,5
V	13.975,6	4.456,7	6.853,5	995,1	3.269,2	2.589,2	5.419,2	3.838,7	1.580,5
VI	13.954,3	3.095,4	6.702,1	1.111,8	2.988,0	2.602,3	5.508,7	3.819,3	1.689,4
VII	14.041,6	2.770,2	6.846,4	1.246,4	3.009,7	2.590,3	5.456,9	3.820,6	1.636,3
VIII	14.138,0	2.352,5	7.009,0	1.241,8	3.182,7	2.584,6	5.460,3	3.831,0	1.629,3
IX	14.200,1	970,2	6.615,3	1.115,7	2.956,8	2.542,8	5.346,6	3.822,4	1.524,2
X	14.262,5	1.940,0	6.767,8	1.022,3	3.188,8	2.556,6	5.378,1	3.823,2	1.554,9
XI	14.500,9	503,7	7.632,4	1.015,7	4.047,9	2.568,8	5.351,4	3.813,2	1.538,2
XII	15.865,0	0,0	8.107,7	1.206,5	4.279,5	2.621,7	5.335,8	3.826,2	1.509,6
I 2008	15.713,5	0,3	7.853,9	1.004,8	4.001,7	2.847,4	5.003,5	3.796,0	1.207,4
II	15.511,1	0,0	7.738,9	1.010,1	3.873,3	2.855,6	5.191,2	3.790,8	1.400,4
III	14.941,6	0,0	7.894,4	1.205,4	3.828,3	2.860,7	5.183,1	3.754,0	1.429,1
IV	14.723,8	0,0	8.148,1	1.450,1	3.840,2	2.857,9	5.142,2	3.802,1	1.340,1
V	14.538,9	0,0	7.996,1	1.390,4	3.752,9	2.852,8	5.139,4	3.810,5	1.328,9
VI	14.107,8	0,0	8.116,0	1.468,4	3.810,0	2.837,6	4.883,9	3.568,2	1.315,7
VII	14.246,6	0,0	8.186,7	1.383,1	3.947,4	2.856,2	4.902,2	3.529,0	1.373,2
VIII	14.423,7	0,0	8.071,6	1.121,6	4.079,1	2.870,9	4.945,8	3.572,2	1.373,6
IX	14.461,0	0,0	8.322,2	1.145,3	4.314,0	2.862,9	5.055,3	3.549,6	1.505,7
X	14.703,0	0,0	8.122,1	987,2	4.324,8	2.810,1	4.897,8	3.421,3	1.476,5
XI	14.928,2	0,0	7.972,3	848,7	4.203,1	2.920,6	4.992,6	3.522,2	1.470,4
XII	17.509,1	0,0	8.185,3	825,9	4.372,1	2.987,3	4.499,9	3.057,7	1.442,2
I 2009	17.409,6	0,0	8.028,9	754,2	4.218,4	3.056,3	4.440,5	3.020,6	1.419,9
II	17.266,9	0,2	8.205,7	832,8	4.333,1	3.039,8	4.471,6	3.049,0	1.422,6
III	16.923,6	0,0	7.924,9	750,7	4.132,3	3.041,9	4.599,2	3.046,4	1.552,9
IV	17.410,9	0,0	7.654,0	528,4	3.947,2	3.178,3	4.650,8	3.046,4	1.604,4
V	17.456,0	0,0	7.681,2	554,2	3.988,0	3.138,9	4.650,8	3.039,7	1.611,1
VI	17.664,2	200,0	7.507,2	561,0	3.735,8	3.210,4	4.644,8	3.014,2	1.630,6
VII	18.288,8	0,0	7.396,2	527,9	3.535,7	3.332,5	4.827,3	3.174,5	1.652,8
VIII	18.698,0	0,0	7.466,7	456,9	3.649,0	3.360,8	4.829,5	3.187,2	1.642,3
IX	19.194,8	0,1	8.241,9	537,2	4.043,4	3.661,3	5.033,6	3.323,0	1.710,6
X	20.151,2	1.027,2	8.105,5	507,7	3.809,8	3.788,0	5.136,8	3.405,6	1.731,3
XI	20.989,2	5.122,0	8.250,3	490,0	3.866,1	3.894,2	5.314,7	3.538,1	1.776,6
XII	24.483,8	3.760,1	8.373,2	524,7	3.306,8	4.541,8	5.238,5	3.362,3	1.876,3

cd. tabeli 11. Podaż pieniądza M3 i czynniki jego kreacji – stan w mln zł

Okres	Zadłużenie netto instytucji rządowych szczebla centralnego	Należności od instytucji rządowych szczebla centralnego	w tym:		Zobowiązania wobec instytucji rządowych szczebla centralnego	Długoterminowe zobowiązania finansowe	Depozyty z terminem pierwotnym powyżej 2 lat oraz z terminem wypowiedzenia powyżej 3 miesięcy	gospodarstwa domowe	w tym osoby prywatne
			kredyty	papiery dłużne					
XII 2004	69.328,6	95.479,7	4.539,5	90.862,7	26.151,2	103.519,8	11.235,6	8.518,9	8.493,8
I 2005	56.353,7	96.129,8	4.529,6	91.560,1	39.776,1	104.272,5	11.108,1	8.364,6	8.339,8
II	59.535,2	95.968,8	4.741,2	91.187,3	36.433,6	105.642,1	11.154,2	8.429,1	8.402,9
III	72.826,8	99.492,4	4.851,9	94.593,3	26.665,6	105.975,7	11.489,6	8.334,8	8.304,8
IV	62.148,2	95.538,5	4.768,6	90.730,8	33.390,4	107.409,5	11.227,6	8.092,4	8.063,1
V	59.705,9	94.488,8	4.379,1	90.077,1	34.782,8	110.864,4	11.540,8	8.353,4	8.324,1
VI	58.316,1	96.063,3	4.258,6	91.775,0	37.747,2	113.670,4	11.614,5	8.340,6	8.312,4
VII	53.233,0	93.834,8	4.368,6	89.433,4	40.601,7	112.934,6	11.334,7	8.156,5	8.129,4
VIII	53.277,7	88.098,9	4.281,8	83.787,1	34.821,2	113.438,8	11.226,7	8.019,2	7.990,8
IX	57.248,7	91.183,1	3.902,0	87.100,8	33.934,4	113.238,3	11.278,5	7.896,3	7.847,4
X	56.409,3	91.083,4	3.888,6	86.898,1	34.674,0	112.798,3	11.175,5	7.895,9	7.849,1
XI	55.692,6	89.142,5	3.877,8	84.956,8	33.449,9	112.045,5	10.564,9	7.671,7	7.620,7
XII	64.558,9	94.357,2	3.579,6	89.343,4	29.798,2	112.372,8	10.260,5	7.585,8	7.552,9
I 2006	55.196,0	94.588,6	3.560,6	90.742,5	39.392,7	112.576,4	10.281,6	7.567,4	7.534,8
II	52.729,3	95.715,9	3.556,0	91.862,2	42.986,5	112.660,5	10.035,4	7.317,9	7.284,0
III	56.427,3	94.679,9	3.579,1	90.804,5	38.252,6	115.744,8	9.721,7	7.236,3	7.200,8
IV	56.767,8	94.053,9	3.591,7	89.437,0	37.286,1	117.628,6	10.020,6	7.224,6	7.189,9
V	62.801,0	99.385,3	3.189,3	95.123,8	36.584,3	118.517,0	9.823,4	7.166,2	7.132,0
VI	66.791,1	102.471,4	2.796,3	98.487,1	35.680,4	120.008,3	9.844,9	7.190,0	7.154,3
VII	65.563,6	100.478,7	2.616,1	96.865,0	34.915,2	119.937,1	9.885,2	7.183,7	7.149,9
VIII	66.414,6	100.269,1	2.444,6	96.667,1	33.854,5	119.805,5	9.650,1	7.165,9	7.131,4
IX	66.296,8	104.126,7	2.326,9	99.014,6	37.829,2	119.793,8	9.933,2	7.153,5	7.113,9
X	67.912,1	104.806,2	1.907,3	100.878,6	36.894,1	120.050,0	9.826,2	7.020,7	6.983,6
XI	70.764,4	104.721,6	1.921,2	100.574,1	33.957,2	118.072,4	7.959,1	5.239,7	5.204,6
XII	72.959,1	104.345,9	1.961,8	98.981,7	31.386,8	117.867,1	7.763,4	4.936,1	4.890,9
I 2007	63.693,9	99.407,3	1.953,0	94.006,6	35.713,4	118.236,8	7.827,8	4.884,0	4.843,7
II	69.090,5	102.789,7	1.537,8	97.770,1	33.699,2	116.068,9	7.859,7	4.832,1	4.792,6
III	67.068,9	101.827,4	1.538,6	96.247,2	34.758,6	113.439,2	7.892,9	4.777,8	4.736,3
IV	63.143,9	98.734,1	1.047,7	93.582,8	35.590,2	115.312,9	7.895,4	4.737,3	4.695,5
V	61.846,1	96.114,7	536,5	91.786,2	34.268,6	115.897,4	7.479,4	4.675,6	4.633,8
VI	61.653,9	93.724,2	334,7	89.807,5	32.070,3	117.422,5	7.300,3	4.569,0	4.526,6
VII	58.004,4	91.129,2	329,4	87.198,0	33.124,8	117.539,4	6.941,1	4.514,6	4.483,7
VIII	60.522,2	92.334,4	364,6	88.145,3	31.812,1	117.923,0	6.991,1	4.517,4	4.486,9
IX	58.932,7	98.902,2	361,5	94.668,9	39.969,5	118.420,0	7.017,2	4.509,7	4.478,2
X	60.230,4	93.499,1	379,8	89.066,0	33.268,7	120.176,7	7.092,0	4.287,7	4.255,2
XI	55.502,6	98.698,7	398,0	94.151,7	43.196,1	121.671,0	6.985,8	4.204,8	4.173,4
XII	61.958,1	106.758,4	419,6	101.349,4	44.800,3	120.050,3	7.049,6	4.103,7	4.072,3
I 2008	58.960,8	102.907,8	444,6	97.403,3	43.947,0	121.773,0	7.233,1	4.118,7	4.087,9
II	66.756,7	106.380,4	438,8	100.975,5	39.623,7	122.714,7	7.296,5	4.221,8	4.192,5
III	68.131,7	109.432,4	419,6	104.336,0	41.300,6	124.748,7	7.450,5	4.249,8	4.219,0
IV	67.843,7	111.519,2	430,6	106.442,9	43.675,5	125.806,1	7.722,3	4.238,1	4.208,7
V	69.913,3	115.686,5	493,1	110.593,0	45.773,1	128.288,1	7.680,9	4.231,7	4.201,9
VI	75.538,0	118.610,3	546,7	113.472,9	43.072,3	130.070,2	7.966,1	4.218,8	4.186,7
VII	72.849,1	121.017,7	571,0	115.907,8	48.168,6	131.865,0	8.175,9	4.198,0	4.167,3
VIII	72.816,7	124.920,3	590,9	119.588,0	52.103,5	133.367,7	8.340,3	4.204,1	4.172,0
IX	87.614,6	132.097,4	592,3	126.566,2	44.482,8	132.356,5	8.456,4	4.187,1	4.152,7
X	90.284,8	135.229,1	575,8	129.333,2	44.944,3	132.378,4	8.685,8	4.168,3	4.126,8
XI	92.569,9	137.605,3	738,7	131.379,1	45.035,4	133.827,0	8.685,9	4.109,4	4.063,2
XII	110.913,0	153.333,6	1.034,4	146.425,6	42.420,6	136.471,5	8.895,9	4.025,3	3.978,9
I 2009	105.366,1	149.080,4	1.091,1	141.960,2	43.714,3	137.912,8	9.356,2	4.037,5	3.999,9
II	106.427,1	157.865,3	1.045,3	150.589,7	51.438,2	139.307,0	9.543,3	4.093,8	4.047,0
III	118.366,9	165.328,8	1.071,8	157.990,9	46.961,9	141.767,3	9.376,7	4.076,3	4.037,6
IV	111.166,1	165.082,8	982,2	158.054,2	53.916,8	144.621,4	9.139,8	4.055,5	4.021,6
V	114.030,8	161.648,4	1.006,2	154.514,6	47.617,6	149.709,0	9.298,0	4.068,0	4.032,3
VI	118.591,6	161.086,0	1.000,4	153.984,7	42.494,4	158.539,0	9.354,7	4.073,8	4.040,2
VII	108.251,3	160.093,4	799,0	153.404,0	51.842,1	159.418,1	9.397,9	4.062,2	4.029,0
VIII	95.138,0	160.642,0	787,2	153.271,7	65.504,0	161.151,8	9.648,2	4.024,7	3.996,8
IX	93.364,6	157.968,8	777,8	150.453,1	64.604,1	162.080,3	9.070,5	4.027,6	3.999,0
X	94.198,0	160.241,9	688,2	151.430,5	66.043,9	161.211,6	9.126,4	4.009,4	3.983,7
XI	95.983,0	163.159,1	758,2	151.769,5	67.176,1	164.730,3	9.172,4	4.000,8	3.975,6
XII	116.853,3	165.731,4	979,5	149.623,7	48.878,1	172.008,4	8.870,0	4.002,5	3.977,8

cd. tabeli 11. Podaż pieniądza M3 i czynniki jego kreacji – stan w mln zł

Okres	niemonetarne instytucje finansowe	przedsiębiorstwa	instytucje niekomercyjne działające na rzecz gospodarstw domowych	instytucje samorządowe	fundusze ubezpieczeń społecznych	Dłużne papiery wartościowe z terminem pierwotnym powyżej 2 lat	Kapitał i rezerwy	Aktywa trwałe (bez aktywów finansowych)	Saldo pozostałych pozycji netto
	55	56	57	58	59	60	61	62	63
XII 2004	1.884,1	753,6	64,4	14,6	0,0	2.174,9	90.109,3	31.713,1	-34.467,8
I 2005	1.874,7	786,8	67,7	14,3	0,1	2.159,4	91.004,9	31.853,6	-39.150,6
II	1.911,8	732,1	65,2	16,0	0,1	2.106,0	92.381,9	31.905,5	-34.908,3
III	2.321,1	752,0	65,0	16,6	0,1	2.557,6	91.928,5	32.013,4	-41.211,4
IV	2.305,9	752,1	60,7	16,4	0,1	2.735,3	93.446,6	32.110,0	-47.543,3
V	2.321,8	780,6	66,3	18,7	0,1	4.684,8	94.638,8	32.200,6	-45.117,9
VI	2.404,1	788,1	62,4	19,2	0,1	5.835,4	96.220,5	32.279,9	-39.397,6
VII	2.346,5	747,5	63,2	20,8	0,1	5.583,2	96.016,7	32.288,0	-39.907,7
VIII	2.355,2	768,4	62,9	21,0	0,1	5.517,0	96.695,1	32.367,2	-40.149,1
IX	2.418,6	882,7	59,2	21,7	0,1	5.362,3	96.597,5	32.469,8	-35.795,6
X	2.375,4	821,6	60,3	22,3	0,1	5.604,0	96.018,7	32.603,2	-37.369,1
XI	1.992,0	812,6	67,5	21,1	0,1	6.014,7	95.465,9	32.789,4	-38.480,5
XII	1.749,8	827,9	73,3	23,5	0,0	7.140,3	94.972,0	32.949,2	-37.377,4
I 2006	1.758,0	862,4	75,1	18,7	0,1	7.129,4	95.165,4	33.007,9	-36.140,3
II	1.800,8	822,8	74,6	19,2	0,1	7.056,9	95.568,3	33.030,6	-36.140,8
III	1.573,2	820,1	72,9	19,2	0,1	10.383,9	95.639,3	32.991,3	-40.697,2
IV	1.832,6	875,4	69,5	18,5	0,1	10.523,4	97.084,6	33.071,0	-35.805,9
V	1.782,8	785,7	68,7	19,9	0,1	11.052,9	97.640,6	33.079,0	-36.811,8
VI	1.762,5	803,1	67,6	21,7	0,1	11.950,6	98.212,7	33.148,0	-37.145,0
VII	1.756,3	851,9	71,4	21,8	0,1	11.380,0	98.671,9	33.255,3	-36.641,2
VIII	1.522,4	867,8	73,4	20,6	0,1	11.607,0	98.548,5	33.293,7	-36.083,7
IX	1.755,3	925,7	76,0	22,6	0,1	11.753,7	98.107,0	33.357,6	-41.712,0
X	1.752,5	946,4	83,3	23,2	0,1	11.662,1	98.561,7	33.501,8	-39.920,5
XI	1.703,0	897,6	91,0	27,8	0,1	11.548,1	98.565,2	33.561,9	-38.375,0
XII	1.779,6	925,1	95,2	27,4	0,1	11.713,6	98.390,1	34.288,3	-35.255,6
I 2007	1.824,0	992,8	98,4	28,5	0,1	11.912,1	98.496,9	34.092,5	-42.939,1
II	1.875,7	1.025,4	97,5	28,9	0,1	9.803,2	98.406,0	34.095,6	-44.186,5
III	2.033,6	959,6	89,8	31,9	0,1	6.360,9	99.185,3	34.145,7	-42.470,2
IV	2.037,9	994,1	94,6	31,3	0,1	6.514,0	100.903,6	34.251,4	-35.830,8
V	1.711,0	969,1	90,3	33,3	0,1	6.794,9	101.623,1	34.323,3	-37.389,1
VI	1.718,8	891,4	87,7	33,4	0,1	6.724,5	103.397,7	34.486,1	-31.550,5
VII	1.731,1	607,6	80,5	7,2	0,1	6.859,2	103.739,2	34.705,6	-34.219,2
VIII	1.762,9	619,6	84,1	7,0	0,1	7.297,9	103.634,0	34.856,2	-34.490,1
IX	1.765,7	646,7	86,4	8,7	0,1	7.548,6	103.854,1	35.095,7	-33.757,6
X	2.076,1	625,9	93,3	8,9	0,1	9.265,1	103.819,6	35.145,0	-31.332,8
XI	2.041,2	630,0	100,4	9,4	0,1	8.109,3	106.575,9	35.564,4	-26.334,2
XII	2.211,6	617,0	105,6	11,6	0,1	8.621,2	104.379,6	36.063,2	-22.751,5
I 2008	2.184,5	813,7	105,3	10,9	0,1	8.879,6	105.660,3	36.158,3	-23.385,0
II	2.171,8	789,1	103,5	10,3	0,1	9.938,3	105.479,9	36.267,8	-23.000,4
III	2.268,7	820,7	100,8	10,4	0,1	10.308,4	106.989,8	36.448,5	-19.429,1
IV	2.428,3	933,9	111,5	10,5	0,1	10.236,3	107.847,5	36.561,9	-17.659,8
V	2.489,4	831,9	113,0	14,8	0,1	10.174,4	110.432,8	36.688,6	-12.638,5
VI	2.782,2	835,0	115,3	14,7	0,1	10.668,8	111.435,3	36.834,4	-15.652,5
VII	2.972,2	875,6	118,8	11,2	0,1	10.056,8	113.632,2	37.143,4	-4.625,3
VIII	3.101,2	902,4	121,8	10,7	0,1	10.634,1	114.393,2	37.347,3	-15.078,2
IX	3.162,1	978,3	117,8	10,9	0,1	11.009,5	112.890,6	37.650,0	-27.148,8
X	3.186,8	1.191,9	127,7	11,0	0,1	10.826,0	112.866,7	37.925,2	-36.948,3
XI	3.152,9	1.277,7	134,4	11,5	0,1	10.574,3	114.566,8	38.175,4	-39.856,6
XII	3.190,1	1.533,8	135,9	10,6	0,1	10.495,6	117.080,0	38.859,6	-48.109,9
I 2009	3.186,0	1.987,9	136,1	8,6	0,1	10.684,5	117.872,2	38.947,1	-64.343,6
II	3.198,5	2.107,7	134,8	8,4	0,1	10.943,1	118.820,6	39.067,4	-76.238,0
III	3.241,1	1.921,5	128,4	9,2	0,2	10.866,0	121.524,6	39.084,5	-74.490,7
IV	3.188,2	1.755,9	129,0	10,2	0,9	10.551,0	124.930,6	39.221,3	-59.107,3
V	3.176,7	1.916,0	126,6	9,8	0,8	10.080,4	130.330,6	39.264,6	-58.668,1
VI	3.242,1	1.908,4	119,4	10,1	0,9	9.921,3	139.262,9	39.367,8	-51.823,5
VII	3.258,3	1.659,0	121,9	295,4	1,0	9.876,3	140.143,9	39.515,6	-40.240,6
VIII	3.303,8	1.681,4	124,9	512,4	1,0	10.462,2	141.041,4	39.624,1	-37.439,3
IX	3.200,9	1.710,9	120,2	9,3	1,7	10.609,8	142.400,0	39.737,2	-40.393,5
X	3.275,3	1.701,4	128,9	9,3	2,2	12.549,4	139.535,9	39.784,8	-47.813,2
XI	3.314,7	1.716,3	128,9	9,6	2,2	15.025,6	140.532,2	39.811,1	-48.085,9
XII	3.207,1	1.525,2	125,1	8,5	1,6	16.775,8	146.362,6	40.043,8	-42.724,0

Tabela 12. Pieniądz rezerwowy i czynniki jego kreacji – stany w mln zł

Okres	Aktywa zagraniczne netto	Oficjalne aktywa rezerwowe	Kredyt refinansowy	kredyt redyskontowy	kredyt lombardowy	kredyt na realizację programów postępowania naprawczego	kredyt na inwestycje centralne	kredyt inny	kredyty niespłacone w terminie
XII 2007	140.504,2	160.090,1	3.398,6	0,0	1.552,0	0,0	1.846,6	0,0	0,0
I 2008	142.661,5	167.557,7	1.846,6	0,0	0,0	0,0	1.846,6	0,0	0,0
II	136.987,8	167.885,4	1.846,6	0,0	0,0	0,0	1.846,6	0,0	0,0
III	133.574,8	171.671,8	2.633,5	0,0	880,0	0,0	1.753,5	0,0	0,0
IV	136.414,9	176.096,6	1.753,5	0,0	0,0	0,0	1.753,5	0,0	0,0
V	132.685,2	172.192,4	1.753,5	0,0	0,0	0,0	1.753,5	0,0	0,0
VI	138.909,5	174.944,0	1.660,3	0,0	0,0	0,0	1.660,3	0,0	0,0
VII	135.792,1	174.247,0	1.675,3	0,0	15,0	0,0	1.660,3	0,0	0,0
VIII	146.758,7	185.157,1	1.660,3	0,0	0,0	0,0	1.660,3	0,0	0,0
IX	148.485,7	175.975,3	1.567,2	0,0	0,0	0,0	1.567,2	0,0	0,0
X	164.208,1	181.787,0	1.567,2	0,0	0,0	0,0	1.567,2	0,0	0,0
XI	170.728,3	185.079,3	1.567,2	0,0	0,0	0,0	1.567,2	0,0	0,0
XII	177.242,8	184.165,2	3.797,8	0,0	2.317,7	0,0	1.474,0	6,0	0,0
I 2009	193.708,2	204.779,9	1.474,0	0,0	0,0	0,0	1.474,0	0,0	0,0
II	219.364,7	227.516,4	1.474,0	0,0	0,0	0,0	1.474,0	0,0	0,0
III	209.118,4	216.926,6	1.380,9	0,0	0,0	0,0	1.380,9	0,0	0,0
IV	199.311,8	210.588,6	1.380,9	0,0	0,0	0,0	1.380,9	0,0	0,0
V	204.588,4	216.024,0	1.380,9	0,0	0,0	0,0	1.380,9	0,0	0,0
VI	203.030,2	212.987,6	1.287,8	0,0	0,0	0,0	1.287,8	0,0	0,0
VII	200.479,6	211.185,7	1.287,8	0,0	0,0	0,0	1.287,8	0,0	0,0
VIII	204.127,6	217.406,4	1.287,8	0,0	0,0	0,0	1.287,8	0,0	0,0
IX	210.731,7	225.520,6	1.194,6	0,0	0,0	0,0	1.194,6	0,0	0,0
X	218.293,4	239.275,9	1.194,6	0,0	0,0	0,0	1.194,6	0,0	0,0
XI	216.343,1	234.349,2	1.194,6	0,0	0,0	0,0	1.194,6	0,0	0,0
XII	211.764,8	226.859,2	1.101,5	0,0	0,0	0,0	1.101,5	0,0	0,0

Okres	Operacje otwartego rynku (netto)	kredyt aukcyjny	lokaty aukcyjne	bony pieniężne NBP	Zadłużenie netto instytucji rządowych szczebla centralnego	Saldo pozostałych pozycji (netto)	Pieniądz rezerwowy banku centralnego	pieniądz gotówkowy w obiegu (z kasami banków)	rachunki bieżące banków	rachunki rezerw obowiązkowych
XII 2007	-7.768,8	0,0	0,0	-7.768,8	-26.386,4	-7.078,2	102.669,4	85.671,3	16.846,1	152,0
I 2008	-14.095,3	0,0	0,0	-14.095,3	-18.813,2	-9.531,7	102.067,9	82.455,0	19.474,8	138,0
II	-15.700,0	0,0	0,0	-15.700,0	-18.761,5	-5.529,6	98.843,2	83.037,2	15.671,3	134,6
III	-12.470,6	0,0	0,0	-12.470,6	-19.704,9	-1.847,4	102.185,3	85.074,7	16.994,6	116,0
IV	-13.000,0	0,0	0,0	-13.000,0	-20.941,4	-228,5	103.998,5	88.294,3	15.583,0	121,2
V	-10.000,0	0,0	0,0	-10.000,0	-20.688,5	-5.131,6	98.618,6	88.102,0	10.406,5	110,1
VI	-6.129,8	0,0	0,0	-6.129,8	-24.813,2	4.071,9	113.698,8	89.634,7	23.959,9	104,2
VII	-12.900,0	0,0	0,0	-12.900,0	-24.678,7	8.427,6	108.316,3	90.599,4	17.611,5	105,5
VIII	-7.560,1	0,0	0,0	-7.560,1	-24.666,0	-7.237,9	108.955,1	91.584,6	17.265,1	105,3
IX	-15.000,0	0,0	0,0	-15.000,0	-19.265,1	-6.106,0	109.681,7	90.655,7	18.910,1	115,9
X	2.972,5	9.266,7	0,0	-6.294,2	-16.891,0	-23.422,0	128.434,8	100.602,6	27.712,0	120,2
XI	-1.159,5	9.776,4	0,0	-10.935,9	-15.720,5	-29.844,7	125.570,7	99.085,1	26.366,7	119,0
XII	5.039,3	15.252,6	0,0	-10.213,3	-21.282,3	-38.447,4	126.350,2	101.774,0	24.465,7	110,5
I 2009	-4.257,8	13.176,0	0,0	-17.433,7	-14.392,6	-52.383,8	124.148,0	97.497,0	26.538,8	112,2
II	-1.300,4	12.199,6	0,0	-13.500,0	-27.264,4	-64.450,6	127.823,3	99.680,1	28.026,9	116,3
III	-4.428,3	12.071,7	0,0	-16.500,0	-20.399,4	-61.380,2	124.291,5	99.621,1	24.570,4	100,0
IV	-1.603,2	14.896,8	0,0	-16.500,0	-25.257,7	-48.129,3	125.702,5	102.066,9	23.533,2	102,4
V	-15.859,7	11.640,3	0,0	-27.500,0	-21.648,6	-44.565,3	123.895,7	100.848,4	22.939,0	108,3
VI	-22.030,2	11.392,7	0,0	-33.422,8	-14.763,9	-42.144,1	125.379,7	101.298,3	23.980,1	101,3
VII	-24.728,9	10.271,1	0,0	-35.000,0	-22.392,6	-28.269,4	126.376,4	100.523,1	25.747,0	106,4
VIII	-33.590,3	7.610,6	0,0	-41.201,0	-27.184,7	-24.626,1	120.014,3	100.031,6	19.886,2	96,4
IX	-37.746,2	7.253,8	0,0	-45.000,0	-26.702,7	-28.659,8	118.817,6	98.714,9	20.001,3	101,4
X	-41.063,7	13.902,3	0,0	-54.966,0	-29.610,3	-29.380,7	119.433,4	98.656,6	20.680,3	96,5
XI	-36.312,0	11.407,6	0,0	-47.719,6	-29.799,6	-26.158,9	125.267,2	97.174,2	27.986,8	106,3
XII	-26.455,9	14.528,5	0,0	-40.984,4	-22.632,2	-26.271,6	137.506,6	99.954,1	37.438,3	114,1

* Począwszy od danych za listopad 2008 r. NBP wprowadził zmianę w metodyce wyliczania pieniądza rezerwowego banku centralnego. Zmiana polega na włączeniu do definicji pieniądza rezerwowego depozytów na koniec dnia, złożonych przez banki w NBP, które wykazywane będą w pozycji „Rachunki bieżące banków”, stanowiącej jeden z komponentów bazy monetarnej.

Tabela 13. Zbiorcze zestawienie bilansu płatniczego na bazie transakcji*
(w milionach euro: salda)

Lata	Rachunek bieżący						Rachunek kapitałowy	Ogółem	Rachunek finansowy							Saldo błędów i opuszczeń	Oficjalne aktywa rezerwowe
	Ogółem	Towary	Usługi	Dochody	Transfery bieżące	Polskie inwestycje bezpośrednie za granicą			Zagraniczne inwestycje bezpośrednie w Polsce	Inwestycje portfelowe – aktywa	Inwestycje portfelowe – pasywa	Pozostałe inwestycje – aktywa	Pozostałe inwestycje – pasywa	Pochodne			
	1	2	3	4	5	6			7	8	9	10	11	12	13		
2007	-14.696	-12.369	3.441	-11.970	6.202	3.418	28.191	-4.020	17.242	-4.606	550	-1.321	21.804	-1.458	-7.533	-9.380	
2008	-18.302	-17.724	3.484	-9.590	5.528	3.987	26.796	-2.046	10.030	1.699	-3.480	4.187	17.000	-594	-14.909	2.428	
2007																	
I kwartał	-2.935	-2.385	729	-2.734	1.455	450	5.226	-54	4.439	-470	-152	-1.324	2.950	-163	-1.312	-1.429	
II kwartał	-4.045	-3.073	630	-3.224	1.622	508	8.587	-566	3.458	-1.415	-503	1.483	6.285	-155	-2.662	-2.388	
III kwartał	-3.118	-2.894	660	-2.529	1.645	844	4.930	-1.237	4.817	-1.582	-896	-1.361	5.515	-326	-1.193	-1.463	
IV kwartał	-4.598	-4.017	1.422	-3.483	1.480	1.616	9.448	-2.163	4.528	-1.139	2.101	-119	7.054	-814	-2.366	-4.100	
I 2007	-1115	-791	251	-924	349	154	3552	102	1634	-496	2521	-2006	1853	-56	-153	-2438	
II	-868	-510	206	-833	269	159	1.097	-63	1.873	-315	-1.084	253	453	-20	-1.110	722	
III	-961	-1.085	266	-980	838	137	581	-93	930	342	-1.583	422	649	-86	-38	281	
IV	-840	-944	181	-1.074	997	224	1.955	-176	1.612	-404	432	-495	1.088	-102	-913	-426	
V	-1.463	-986	252	-1.037	308	100	5.132	-187	1.169	-586	656	776	3.281	23	-1.136	-2.633	
VI	-1.746	-1.142	194	-1.113	315	184	1.519	-202	676	-423	-1.592	1.210	1.925	-75	-613	656	
VII	-1.465	-1.373	290	-838	456	151	1.277	-428	1.732	-741	-20	42	816	-124	730	-693	
VIII	-753	-517	179	-828	413	372	984	-395	1.560	-401	-654	167	819	-112	-511	-92	
IX	-900	-1.010	192	-861	779	320	2.673	-412	1.526	-442	-222	-1.568	3.882	-91	-1.413	-680	
X	-1.450	-999	534	-1.178	193	492	1.865	-1.600	2.474	-98	1.099	-2.761	3.154	-403	-282	-625	
XI	-886	-1.333	481	-1.205	1.171	410	6.136	-98	1.030	267	-124	688	4.466	-93	-692	-4.968	
XII	-2.274	-1.696	406	-1.098	114	718	1.443	-448	1.006	-1.328	1.125	2.022	-617	-317	-1.411	1.524	
2008																	
I kwartał	-4.386	-3.552	565	-2.374	975	1.338	11.110	-679	3.831	671	-1.594	-2.002	10.678	205	-2.433	-5.629	
II kwartał	-5.062	-4.683	881	-3.047	1.787	1.766	9.978	-640	2.653	-1.042	1.761	836	6.437	-27	-2.926	-3.756	
III kwartał	-4.040	-4.494	647	-2.167	1.974	417	3.469	-688	1.582	1.378	71	327	1.035	-236	-3.597	3.751	
IV kwartał	-4.814	-4.995	1.391	-2.002	792	466	2.239	-39	1.964	692	-3.718	5.026	-1.150	-536	-5.953	8.062	
I 2008	-1.170	-906	342	-888	282	253	2.375	-193	1.111	354	-147	-826	2.197	-121	-132	-1.326	
II	-1.304	-1.082	177	-683	284	285	3.933	-112	2.053	202	319	-396	1.894	-27	-1.033	-1.881	
III	-1.918	-1.572	48	-805	411	807	4.812	-375	660	112	-1.790	-784	6.631	358	-1.268	-2.433	
IV	-1.331	-1.382	432	-990	609	1.386	3.369	-89	2.146	193	-154	-544	1.910	-93	-1.440	-1.984	
V	-1.753	-1.499	175	-874	445	201	2.261	-320	631	-571	496	689	1.284	52	-702	-7	
VI	-1.985	-1.806	268	-1.181	734	166	4.357	-231	-146	-669	1.432	700	3.256	15	-777	-1.761	
VII	-874	-1.629	299	-595	1.051	84	2.317	-418	160	185	214	1.091	1.039	46	280	-1.807	
VIII	-1.101	-1.417	109	-497	704	318	1.831	-179	805	570	740	-232	48	79	-1.709	661	
IX	-2.045	-1.450	237	-1.067	235	37	-627	-94	609	616	-862	-510	-34	-352	-2.145	4.780	
X	-1.640	-1.611	452	-636	155	296	841	28	860	-73	-3.021	3.051	19	-23	-3.811	4.314	
XI	-1.432	-1.553	351	-591	361	87	1.208	52	776	649	-202	-114	157	-110	-1.036	1.173	
XII	-1.740	-1.819	575	-769	273	153	238	-108	360	113	-610	2.107	-1.243	-381	-1.290	2.639	
2009																	
I kwartał	-30	-744	815	-1.606	1.505	1.865	2.764	-159	1.491	111	-864	3.561	-289	-1.087	-4.399	-200	
II kwartał	-1.088	-513	893	-3.127	1.659	1.018	5.490	-709	1.998	519	3.330	-650	1.247	-245	-2.862	-2.558	
III kwartał	-1.264	-1.039	813	-2.328	1.290	453	10.716	-537	3.213	-577	5.579	-365	3.274	129	-3.454	-6.451	
I 2009	-754	-483	278	-575	26	-22	1.639	-41	1.024	282	-683	916	681	-540	-1.395	532	
II	790	-67	298	-433	992	1.773	1.534	-55	357	8	-145	1.772	58	-461	-1.813	-2.284	
III	-131	-214	243	-599	439	51	-353	-61	155	-156	-71	841	-962	-99	-1.181	1.614	
IV	-451	-205	303	-1.175	626	678	2.930	-349	1.163	14	1.020	202	1.081	-201	-1.228	-1.929	
V	-405	-26	155	-993	459	239	2.415	-197	214	449	1.612	-363	620	80	-965	-1.284	
VI	-232	-279	431	-960	576	106	178	-166	619	60	705	-480	-436	-124	-678	626	
VII	-833	-539	290	-846	262	295	4.595	-164	653	-518	3.777	731	-120	236	-1.086	-2.971	
VIII	-107	-470	409	-738	692	68	3.380	-186	1.463	-167	430	-998	2.907	-69	-728	-2.613	
IX	-308	-25	112	-740	345	84	2.705	-187	1.115	118	1.297	-134	542	-46	-1.639	-842	
X	-266	-103	449	-1.141	529	651	3.555	-215	1.269	191	2.441	-772	559	82	-854	-3.086	
XI	-1.237	-305	479	-1.082	-329	395	2.011	-135	-399	-202	588	864	1.304	-9	-985	-184	
XII	-1.034	-711	379	-900	198	689	-821	-559	751	-49	316	533	-1.801	-12	-943	2.109	

* Dane bilansu płatniczego na bazie transakcji za rok 2007 oraz 2008 zostały zweryfikowane, natomiast dane za rok 2009 mają charakter informacji wstępnej i ulegną weryfikacji.

Tabela 13.1. Bilans płatniczy na bazie transakcji: rachunek bieżący i kapitałowy*
(w milionach euro: przychody i rozchody)

Lata	Rachunek bieżący								Rachunek kapitałowy	
	towary		usługi		dochody		transfery bieżące		przychody	rozchody
	eksport	import	przychody	rozchody	przychody	rozchody	przychody	rozchody		
1	2	3	4	5	6	7	8	9	10	
2007	105.893	118.262	21.022	17.581	7.393	19.363	11.108	4.906	3.880	462
2008	120.890	138.614	24.217	20.733	6.845	16.435	11.274	5.746	4.643	656
2007										
I kwartał	24.866	27.251	4.443	3.714	1.510	4.244	2.700	1.245	514	64
II kwartał	25.856	28.929	4.884	4.254	1.952	5.176	2.575	953	612	104
III kwartał	26.512	29.406	5.647	4.987	2.111	4.640	2.808	1.163	1.009	165
IV kwartał	28.659	32.676	6.048	4.626	1.820	5.303	3.025	1.545	1.745	129
I 2007	7.909	8.700	1.481	1.230	476	1.400	562	213	174	20
II	7.898	8.408	1.361	1.155	548	1.381	1.012	743	185	26
III	9.057	10.142	1.596	1.330	484	1.464	1.125	287	154	17
IV	8.326	9.270	1.577	1.396	659	1.733	1.349	352	248	24
V	8.782	9.768	1.655	1.403	638	1.675	640	332	133	33
VI	8.749	9.891	1.652	1.458	655	1.768	583	268	231	47
VII	8.673	10.046	1.932	1.642	721	1.559	804	348	229	78
VIII	8.630	9.147	1.953	1.774	685	1.513	827	414	403	31
IX	9.208	10.218	1.765	1.573	706	1.567	1.180	401	376	56
X	10.556	11.555	2.102	1.568	614	1.792	735	542	513	21
XI	9.937	11.270	1.895	1.414	463	1.668	1.588	417	441	31
XII	8.131	9.827	2.048	1.642	744	1.842	700	586	795	77
2008										
I kwartał	30.253	33.805	5.135	4.570	1.473	3.847	2.660	1.685	1.597	259
II kwartał	31.816	36.499	6.147	5.266	1.728	4.775	3.004	1.217	1.859	93
III kwartał	31.938	36.432	6.718	6.071	2.021	4.188	3.090	1.116	617	200
IV kwartał	26.883	31.878	6.217	4.826	1.623	3.625	2.520	1.728	570	104
I 2008	9.761	10.667	1.804	1.462	433	1.321	801	519	388	135
II	10.324	11.406	1.704	1.527	521	1.204	947	663	341	56
III	10.169	11.741	1.627	1.579	517	1.322	914	503	874	67
IV	11.278	12.660	2.118	1.686	531	1.521	1.075	466	1.408	22
V	10.001	11.500	1.953	1.778	586	1.460	841	396	224	23
VI	10.529	12.335	2.073	1.805	614	1.795	1.087	353	215	49
VII	10.878	12.507	2.420	2.121	695	1.290	1.408	357	182	98
VIII	9.684	11.101	2.111	2.002	808	1.305	1.080	376	386	68
IX	11.353	12.803	2.187	1.950	518	1.585	616	381	98	61
X	10.873	12.484	2.231	1.779	651	1.287	837	682	358	62
XI	9.129	10.682	1.873	1.522	489	1.080	849	488	139	52
XII	7.103	8.922	2.115	1.540	491	1.260	836	563	198	45
2009										
I kwartał	23.544	24.288	4.550	3.735	1.313	2.919	3.219	1.714	2.069	204
II kwartał	24.245	24.758	5.016	4.123	1.515	4.642	2.986	1.327	1.434	416
III kwartał	25.208	26.247	5.623	4.810	1.684	4.012	2.604	1.314	527	74
I 2009	7.388	7.871	1.585	1.307	509	1.084	495	469	47	69
II	7.608	7.675	1.436	1.138	420	853	1.761	769	1.843	70
III	8.483	8.697	1.530	1.287	390	989	904	465	116	65
IV	8.016	8.221	1.683	1.380	492	1.667	1.076	450	824	146
V	7.939	7.965	1.523	1.368	498	1.491	870	411	375	136
VI	8.284	8.563	1.805	1.374	525	1.485	1.039	463	240	134
VII	8.326	8.865	1.958	1.668	562	1.408	750	488	323	28
VIII	7.617	8.087	1.952	1.543	543	1.281	1.136	444	92	24
IX	9.264	9.289	1.710	1.598	581	1.321	726	381	107	23
X	9.693	9.796	1.846	1.397	461	1.602	747	218	665	14
XI	9.231	9.536	1.856	1.377	399	1.481	940	1.269	407	12
XII	7.978	8.689	2.126	1.747	418	1.318	687	489	712	23

* Dane bilansu płatniczego na bazie transakcji za rok 2007 oraz 2008 zostały zweryfikowane, natomiast dane za rok 2009 mają charakter informacji wstępnej i ulegną weryfikacji.

Tabela 13.2. Bilans płatniczy na bazie transakcji: usługi*
(w milionach euro: przychody i rozchody)

Lata	Usługi							
	Ogółem		Usługi transportowe		Podróże zagraniczne		Pozostałe usługi	
	przychody	rozchody	przychody	rozchody	przychody	rozchody	przychody	rozchody
	1	2	3	4	5	6	7	8
2006	16.358	15.776	5.562	3.381	5.747	5.735	5.049	6.660
2007	21.022	17.581	6.765	4.139	7.704	5.655	6.553	7.787
2008	24.217	20.733	7.452	4.878	8.011	6.680	8.754	9.175
2007								
I kwartał	4.443	3.714	1.432	912	1.535	1.043	1.476	1.759
II kwartał	4.884	4.254	1.598	995	1.719	1.432	1.567	1.827
III kwartał	5.647	4.987	1.758	1.046	2.321	1.992	1.568	1.949
IV kwartał	6.048	4.626	1.977	1.186	2.129	1.188	1.942	2.252
2008								
I kwartał	5.135	4.570	1.702	1.201	1.564	1.228	1.869	2.141
II kwartał	6.147	5.266	1.907	1.212	1.975	1.761	2.265	2.293
III kwartał	6.718	6.071	1.945	1.293	2.423	2.425	2.350	2.353
IV kwartał	6.217	4.826	1.898	1.172	2.049	1.266	2.270	2.388
2009								
I kwartał	4.550	3.735	1.470	891	1.284	887	1.796	1.957
II kwartał	5.016	4.123	1.464	872	1.619	1.287	1.933	1.964
III kwartał	5.623	4.810	1.587	903	1.978	1.878	2.058	2.029

* Dane bilansu płatniczego na bazie transakcji za rok 2007 oraz 2008 zostały zweryfikowane, natomiast dane za rok 2009 mają charakter informacji wstępnej i ulegną weryfikacji.

Tabela 13.3. Bilans płatniczy na bazie transakcji: dochody*
(w milionach euro: przychody i rozchody)

Lata	Dochody											
	Ogółem		Wynagrodzenia pracowników		dochody od inwestycji							
					Ogółem		bezpośrednich		portfelowych		pozostałych	
	przychody	rozchody	przychody	rozchody	przychody	rozchody	przychody	rozchody	przychody	rozchody	przychody	rozchody
1	2	3	4	5	6	7	8	9	10	11	12	
2006	7.179	14.891	4.387	616	2.792	14.275	532	10.472	431	2.410	1.829	1.393
2007	7.393	19.363	4.534	899	2.859	18.464	98	13.768	510	2.615	2.251	2.081
2008	6.845	16.435	3.873	1.120	2.972	15.315	-49	9.024	454	2.839	2.567	3.452
2007												
I kwartał	1.510	4.244	831	184	679	4.060	21	2.976	117	695	541	389
II kwartał	1.952	5.176	1.253	207	699	4.969	25	3.588	145	890	529	491
III kwartał	2.111	4.640	1.322	224	789	4.416	23	3.451	84	480	682	485
IV kwartał	1.820	5.303	1.128	284	692	5.019	29	3.753	164	550	499	716
2008												
I kwartał	1.473	3.847	718	278	755	3.569	-15	2.104	120	732	650	733
II kwartał	1.728	4.775	1.061	298	667	4.477	-15	2.724	101	954	581	799
III kwartał	2.021	4.188	1.170	284	851	3.904	-16	2.367	124	630	743	907
IV kwartał	1.623	3.625	924	260	699	3.365	-3	1.829	109	523	593	1.013
2009												
I kwartał	1.313	2.919	620	202	693	2.717	49	1.285	115	668	529	764
II kwartał	1.515	4.642	956	231	559	4.411	59	3.054	113	752	387	605
III kwartał	1.684	4.012	1.119	243	565	3.769	8	2.667	126	475	431	627

* Dane bilansu płatniczego na bazie transakcji za rok 2007 oraz 2008 zostały zweryfikowane, natomiast dane za rok 2009 mają charakter informacji wstępnej i ulegną weryfikacji.

Tabela 13.4. Bilans płatniczy na bazie transakcji: transfery bieżące*
(w milionach euro: przychody i rozchody)

Lata	Transfery bieżące					
	Ogółem		Transfery rządowe		Transfery prywatne	
	przychody	rozchody	przychody	rozchody	przychody	rozchody
	1	2	3	4	5	6
2006	9.485	4.261	3.790	2.669	5.695	1.592
2007	11.108	4.906	4.039	3.027	7.069	1.879
2008	11.274	5.746	3.761	3.627	7.513	2.119
2007						
I kwartał	2.700	1.245	1.077	870	1.623	375
II kwartał	2.575	953	819	461	1.756	492
III kwartał	2.808	1.163	985	655	1.823	508
IV kwartał	3.025	1.545	1.158	1.041	1.867	504
2008						
I kwartał	2.660	1.685	772	1.242	1.888	443
II kwartał	3.004	1.217	1.103	664	1.901	553
III kwartał	3.090	1.116	1.239	555	1.851	561
IV kwartał	2.520	1.728	647	1.166	1.873	562
2009						
I kwartał	3.219	1.714	1.508	1.288	1.711	426
II kwartał	2.986	1.327	1.283	837	1.703	490
III kwartał	2.604	1.314	938	641	1.666	673

* Dane bilansu płatniczego na bazie transakcji za rok 2007 oraz 2008 zostały zweryfikowane, natomiast dane za rok 2009 mają charakter informacji wstępnej i ulegną weryfikacji.

Tabela 13.5. Bilans płatniczy na bazie transakcji: inwestycje bezpośrednie*
(w milionach euro: salda)

Lata	Polskie inwestycje bezpośrednie za granicą			Zagraniczne inwestycje bezpośrednie w Polsce		
	Ogółem	wniesienie /wycofanie udziału	pozostały kapitał, głównie kredyty	Ogółem	wniesienie /wycofanie udziału	pozostały kapitał, głównie kredyty
2006	-7122	-6.547	-575	15741	10.399	5.342
2007	-4020	-2.882	-1.138	17242	12.395	4.847
2008	-2046	-1.134	-912	10030	6.089	3.941
2007						
I kwartał	-54	-258	204	4439	2880	1559
II kwartał	-566	-286	-280	3458	2364	1094
III kwartał	-1237	-901	-336	4817	3310	1507
IV kwartał	-2163	-1437	-726	4528	3841	687
2008						
I kwartał	-679	-175	-504	3831	2617	1214
II kwartał	-640	-161	-479	2653	993	1660
III kwartał	-688	-574	-114	1582	983	599
IV kwartał	-39	-224	185	1964	1496	468
2009						
I kwartał	-159	-148	-11	1491	1079	412
II kwartał	-709	-280	-429	1998	2200	-202
III kwartał	-537	-524	-13	3213	1595	1618

* Dane bilansu płatniczego na bazie transakcji za rok 2007 oraz 2008 zostały zweryfikowane, natomiast dane za rok 2009 mają charakter informacji wstępnej i ulegną weryfikacji.

Tabela 13.6. Bilans płatniczy na bazie transakcji: inwestycje portfelowe*
(w milionach euro: salda)

Lata	Inwestycje portfelowe – aktywa			Inwestycje portfelowe – pasywa		
	Ogółem	udziałowe	dłużne	Ogółem	udziałowe	dłużne
	1	2	3	4	5	6
2007	-4.606	-4.235	-371	550	-367	917
2008	1.699	956	743	-3.480	255	-3.735
2007						
I kwartał	-470	-402	-68	-152	-277	125
II kwartał	-1.415	-1.091	-324	-503	-99	-404
III kwartał	-1.582	-1.174	-408	-896	-191	-705
IV kwartał	-1.139	-1.568	429	2.101	200	1.901
I 2007	-496	-272	-224	2.521	-26	2.547
II	-315	-287	-28	-1.084	34	-1.118
III	342	157	185	-1.583	-286	-1.297
IV	-404	-319	-85	432	97	335
V	-586	-541	-45	656	16	640
VI	-423	-232	-191	-1.592	-213	-1.379
VII	-741	-667	-74	-20	4	-24
VIII	-401	-105	-296	-654	-204	-450
IX	-442	-407	-35	-222	9	-231
X	-98	-582	484	1.099	-134	1.233
XI	267	-176	443	-124	69	-193
XII	-1.328	-815	-513	1.125	270	855
2008						
I kwartał	671	526	145	-1.594	202	-1.796
II kwartał	-1.042	241	-1.283	1.761	653	1.108
III kwartał	1.378	243	1.135	71	198	-127
IV kwartał	692	-54	746	-3.718	-798	-2.920
I 2008	354	395	-41	-147	236	-383
II	202	172	30	319	102	217
III	112	-46	158	-1.790	-141	-1.649
IV	193	136	57	-154	223	-377
V	-571	-50	-521	496	285	211
VI	-669	156	-825	1.432	143	1.289
VII	185	268	-83	214	276	-62
VIII	570	142	428	740	285	455
IX	616	-160	776	-862	-351	-511
X	-73	-115	42	-3.021	-687	-2.334
XI	649	20	629	-202	-94	-108
XII	113	33	80	-610	-51	-559
2009						
I kwartał	111	46	65	-864	-747	-117
II kwartał	519	111	408	3330	344	2986
III kwartał	-577	-533	-44	5579	737	4842
I 2009	282	95	187	-683	-70	-613
II	8	136	-128	-145	-375	230
III	-156	-177	21	-71	-283	212
IV	14	33	-19	1020	53	967
V	449	82	367	1612	174	1438
VI	60	-3	63	705	116	589
VII	-518	-306	-212	3777	168	3609
VIII	-167	-179	12	430	391	39
IX	118	-46	164	1.297	181	1.116
X	191	134	57	2.441	736	1.705
XI	-202	-185	-17	588	-120	708
XII	-49	-46	-3	316	-20	336

* Dane bilansu płatniczego na bazie transakcji za rok 2007 oraz 2008 zostały zweryfikowane, natomiast dane za rok 2009 mają charakter informacji wstępnej i ulegną weryfikacji.

Tabela 13.7. Bilans płatniczy na bazie transakcji: pozostałe inwestycje – aktywa*
(w milionach euro: salda)

Lata	Pozostałe inwestycje – aktywa						
	Ogółem	Narodowy Bank Polski	Sektor rządowy	Monetarne instytucje finansowe (z wyłączeniem NBP)			Pozostałe sektory
				Ogółem	Długoterminowe	Krótkoterminowe	
1	2	3	4	5	6	7	
2007	-1.321	-170	-232	1.993	-526	2.519	-2.912
2008	4.187	-493	-78	5.134	-532	5.666	-376
2007							
I kwartał	-1.324	-97	-14	135	-102	237	-1.348
II kwartał	1.483	-31	-62	2.454	-146	2.600	-878
III kwartał	-1.361	-47	-47	-714	-135	-579	-553
IV kwartał	-119	5	-109	118	-143	261	-133
I 2007	-2.006	-28	-3	-1.742	-66	-1.676	-233
II	253	-37	-6	785	-27	812	-489
III	422	-31	-6	1.085	-9	1.094	-626
IV	-495	-15	-57	-202	-15	-187	-221
V	776	-8	-2	1.074	-16	1.090	-288
VI	1.210	-7	-2	1.589	-114	1.703	-370
VII	42	21	-13	27	-67	94	7
VIII	167	-31	-15	238	-33	271	-25
IX	-1.568	-37	-17	-979	-35	-944	-535
X	-2.761	1	-76	-2.177	-44	-2.133	-509
XI	688	-6	-18	948	-25	973	-236
XII	2.022	10	-12	1.397	-74	1.471	627
2008							
I kwartał	-2.002	-117	-77	-1.049	-80	-969	-759
II kwartał	836	-26	-2	2.028	-133	2.161	-1.164
III kwartał	327	-123	6	881	-166	1.047	-437
IV kwartał	5.026	-227	-5	3.274	-153	3.427	1.984
I 2008	-826	-112	-7	-671	-24	-647	-36
II	-396	28	-9	41	-34	75	-456
III	-784	-32	-62	-420	-23	-397	-270
IV	-544	-32	-3	160	-24	184	-669
V	689	23	-2	965	-55	1.020	-297
VI	700	-17	2	909	-54	963	-194
VII	1.091	-39	22	1.259	-45	1.304	-151
VIII	-232	-27	23	-386	-57	-329	158
IX	-510	-57	-35	21	-64	85	-439
X	3.051	-72	-2	2909	-41	2.950	216
XI	-114	-84	-3	-387	-86	-301	360
XII	2.107	-72	0	839	-28	867	1340
2009							
I kwartał	3.561	-112	-84	3725	4	3.721	32
II kwartał	-650	-193	-3	-339	74	-413	-115
III kwartał	-365	-196	-22	488	47	441	-635
I 2009	916	-6	-9	591	-5	596	340
II	1.772	-73	-9	1.916	2	1.914	-62
III	841	-29	-64	1.153	6	1.147	-219
IV	202	-84	-2	145	10	135	143
V	-363	-80	-2	-109	-12	-97	-172
VI	-480	-28	1	-369	75	-444	-84
VII	731	-88	-6	830	27	803	-5
VIII	-998	-68	-8	-854	39	-893	-68
IX	-134	-40	-7	481	-19	500	-568
X	-772	-70	-4	-252	-15	-237	-446
XI	864	-25	-2	1.144	-37	1.181	-253
XII	533	-104	2	363	6	357	272

* Dane bilansu płatniczego na bazie transakcji za rok 2007 oraz 2008 zostały zweryfikowane, natomiast dane za rok 2009 mają charakter informacji wstępnej i ulegną weryfikacji.

Tabela 13.8. Bilans płatniczy na bazie transakcji: pozostałe inwestycje – pasywa*
(w milionach euro: salda)

Lata	Pozostałe inwestycje – pasywa						
	Ogółem	Narodowy Bank Polski	Sektor rządowy	Monetarne instytucje finansowe (z wyłączeniem NBP)			Pozostałe sektory
				Ogółem	Długoterminowe	Krótkoterminowe	
1	2	3	4	5	6	7	
2007	21.804	5.138	-1.033	10.631	5.009	5.622	7.068
2008	17.000	-4.935	-998	16.174	7.560	8.614	6.759
2007							
I kwartał	2.950	82	-192	1.677	527	1.150	1.383
II kwartał	6.285	1.537	-466	3.198	710	2.488	2.016
III kwartał	5.515	316	98	3.825	1.983	1.842	1.276
IV kwartał	7.054	3.203	-473	1.931	1.789	142	2.393
I 2007	1.853	1.065	-17	361	175	186	444
II	453	-560	41	508	243	265	464
III	649	-419	-215	807	108	699	476
IV	1.088	382	-385	407	151	256	684
V	3.281	1.840	-50	1.023	227	796	468
VI	1.925	-676	-30	1.769	332	1.437	862
VII	816	537	24	5	790	-785	250
VIII	819	-179	94	613	152	461	291
IX	3.882	-37	-20	3.205	1.045	2.160	734
X	3.154	1.258	-609	1.733	962	771	772
XI	4.466	3.636	107	-132	574	-706	855
XII	-617	-1.733	39	312	243	69	765
2008							
I kwartał	10.678	6.030	-404	1.927	1.375	552	3.125
II kwartał	6.437	-123	-39	4.396	1.629	2.767	2.203
III kwartał	1.035	-3.934	-730	4.681	1.764	2.917	1.018
IV kwartał	-1.150	-6.908	175	5.170	2.792	2.378	413
I 2008	2.197	1.553	-23	-155	250	-405	822
II	1.894	2.065	20	-1.223	248	-1.471	1.032
III	6.631	2.420	-405	3.342	883	2.459	1.274
IV	1.910	497	50	532	900	-368	831
V	1.284	83	-69	674	247	427	596
VI	3.256	-716	-20	3.217	478	2.739	775
VII	1.039	1.126	5	-591	425	-1.016	499
VIII	48	-1.224	19	1.095	171	924	158
IX	-34	-3.752	-739	4.094	1.152	2.942	363
X	19	-3896	81	3512	1394	2.118	322
XI	157	-1016	-5	964	529	435	214
XII	-1243	-2073	98	830	889	-59	-98
2009							
I kwartał	-289	-231	231	376	262	114	-665
II kwartał	1247	713	-24	-135	164	-299	693
III kwartał	3274	1376	1574	244	-444	688	80
I 2009	681	664	952	-684	96	-780	-251
II	58	-818	16	1116	-22	1.138	-256
III	-962	-8	-661	-132	189	-321	-161
IV	1081	968	-7	66	268	-202	54
V	620	87	-51	263	-114	377	321
VI	-436	-331	32	-455	10	-465	318
VII	-120	346	83	-586	-199	-387	37
VIII	2907	740	1527	681	-297	978	-41
IX	542	296	-13	176	53	123	83
X	559	1468	2	-771	37	-808	-140
XI	1304	-559	9	1720	140	1.580	134
XII	-1801	-754	194	-1042	359	-1.401	-199

* Dane bilansu płatniczego na bazie transakcji za rok 2007 oraz 2008 zostały zweryfikowane, natomiast dane za rok 2009 mają charakter informacji wstępnej i ulegną weryfikacji.

Tabela 14. Międzynarodowa pozycja inwestycyjna
(w milionach euro: stany na koniec okresu sprawozdawczego)

Lata	Aktywa													
	Aktywa ogółem	inwestycje bezpośrednie			inwestycje portfelowe			pochodne	pozostałe inwestycje					Aktywa rezerwowe
		ogółem	kapitał własny i reinwestowane zyski	pozostały kapitał	ogółem	udziałowe	dłużne		ogółem	kredyty handlowe	kredyty i pożyczki	rachunki bieżące i lokaty	pozostałe aktywa	
1	2	3	4	5	6	7	8	9	10	11	12	13	14	
1997	28.885	614	575	39	759	2	757	0	8.136	1.612	1.047	5.413	64	19.376
1998	32.877	997	768	229	937	8	929	0	6.735	1.991	1.149	3.571	24	24.208
1999	39.903	1.019	808	211	1.138	28	1.110	0	10.566	2.509	1.279	6.518	260	27.180
2000	48.195	1.095	936	159	1.692	50	1.642	0	15.883	3.387	667	10.656	1.173	29.525
2001	55.913	1.309	1.130	179	1.483	122	1.361	0	23.053	4.650	592	16.520	1.291	30.068
2002	49.375	1.390	1.207	183	2.607	180	2.427	0	16.927	5.071	555	10.217	1.084	28.451
2003	46.430	1.700	1.285	415	3.285	182	3.103	0	14.351	3.530	946	8.883	992	27.094
2004	58.475	2.457	1.717	740	4.920	546	4.374	222	23.910	4.530	953	17.227	1.200	26.966
2005	77.816	5.304	3.944	1.360	7.420	1.421	5.999	421	28.700	5.999	1.250	19.962	1.489	35.971
2006	89.552	10.875	8.932	1.943	10.515	3.961	6.554	419	30.910	7.522	1.428	20.547	1.413	36.833
2007	106.563	14.413	11.295	3.118	14.943	8.183	6.760	872	31.643	9.621	2.053	18.481	1.488	44.692
2008	95.903	16.015	12.099	3.916	7.516	2.999	4.517	1.679	26.554	8.582	2.676	13.941	1.355	44.139

5

Lata	Pasywa													
	Pasywa ogółem	inwestycje bezpośrednie			inwestycje portfelowe			pochodne	pozostałe inwestycje					Aktywa netto
		ogółem	kapitał własny i reinwestowane zyski	pozostały kapitał	ogółem	udziałowe	dłużne		ogółem	kredyty handlowe	kredyty i pożyczki	rachunki bieżące i depozyty	pozostałe pasywa	
15	16	17	18	19	20	21	22	23	24	25	26	27	28	
1997	56.525	13.205	9.166	4.039	10.252	2.419	7.833	0	33.068	1.686	28.953	2.429	0	-27.640
1998	68.657	19.231	13.753	5.478	11.694	4.254	7.440	0	37.732	3.048	31.649	3.035	0	-35.780
1999	88.818	25.947	18.893	7.054	14.545	4.956	9.589	0	48.326	5.199	38.488	4.522	117	-48.915
2000	107.492	36.792	27.253	9.539	19.410	5.751	13.659	0	51.290	6.033	42.181	2.835	241	-59.297
2001	121.254	46.686	35.100	11.586	21.386	4.868	16.518	0	53.182	7.391	41.757	3.597	437	-65.341
2002	119.480	46.139	34.365	11.774	22.956	4.200	18.756	0	50.385	8.203	38.691	3.088	403	-70.105
2003	120.951	45.896	33.239	12.657	27.271	5.316	21.955	0	47.784	5.804	37.211	4.490	279	-74.521
2004	152.803	63.601	50.793	12.808	41.552	10.055	31.497	305	47.345	6.787	35.239	4.910	409	-94.328
2005	185.976	76.785	61.779	15.006	60.363	15.833	44.530	442	48.386	8.422	32.856	6.291	817	-108.160
2006	215.892	95.554	74.884	20.670	64.313	17.285	47.028	470	55.555	9.704	37.805	6.873	1.173	-126.340
2007	271.182	121.280	95.489	25.791	71.770	22.384	49.386	1.081	77.051	11.304	47.665	16.868	1.214	-164.619
2008	268.590	115.961	87.765	28196	55778	11376	44402	3180	93671	11122	60623	20294	1632	-172687

Tabela 15. Oficjalne aktywa rezerwowe
(w milionach euro: stany na koniec miesiąca)

Lata	Aktywa rezerwowe									
	Ogółem	złoto monetarne		Specjalne prawa ciągnięcia (SDR)	Pozycja rezerwowa w MFW	foreign exchange				pozostałe należności
		w milionach uncji				Ogółem	rachunki bieżące i depozyty	papiery wartościowe	pochodne	
1	2	3	4	5	6	7	8	9	10	
I 2006	35.692	1.557	3,308	76	132	32.349	6.042	26.307	0	1.578
II	38.320	1.550	3,308	77	134	35.365	8.830	26.535	0	1.195
III	36.547	1.595	3,308	75	132	33.867	8.194	25.673	0	878
IV	36.141	1.681	3,308	76	130	33.425	8.448	24.977	0	829
V	37.709	1.681	3,308	75	129	33.791	7.956	25.835	0	2.033
VI	36.918	1.563	3,308	75	130	33.914	8.718	25.196	0	1.237
VII	37.972	1.652	3,308	76	129	34.348	7.691	26.656	0	1.767
VIII	37.926	1.601	3,308	76	141	34.621	7.481	27.141	0	1.487
IX	38.414	1.570	3,308	76	142	34.817	7.940	26.876	0	1.810
X	37.175	1.566	3,308	77	142	33.991	6.133	27.858	0	1.398
XI	37.484	1.600	3,308	76	139	33.855	6.223	27.633	0	1.813
XII	36.833	1.598	3,308	76	133	34.242	6.766	27.476	0	784
I 2007	39.594	1.652	3,308	78	134	35.846	8.501	27.345	0	1.885
II	38.652	1.698	3,308	77	132	35.375	7.925	27.450	0	1.370
III	38.137	1.648	3,308	77	118	35.330	8.015	27.315	0	964
IV	38.302	1.650	3,308	77	117	35.132	7.676	27.456	0	1.327
V	41.046	1.616	3,308	77	118	36.094	8.391	27.703	0	3.141
VI	40.463	1.594	3,308	69	106	36.204	8.054	28.150	0	2.489
VII	40.929	1.609	3,308	70	106	36.247	7.802	28.445	0	2.897
VIII	41.157	1.618	3,308	71	106	36.587	8.083	28.504	0	2.775
IX	41.134	1.722	3,308	69	103	36.622	7.940	28.682	0	2.618
X	41.661	1.795	3,308	69	100	35.941	7.053	28.888	0	3.756
XI	46.252	1.783	3,308	69	99	36.965	7.712	29.254	0	7.336
XII	44.693	1.881	3,308	68	99	37.141	7.460	29.681	0	5.503
I 2008	46.210	2.060	3,308	69	96	37.258	8.420	28.837	0	6.727
II	47.689	2.109	3,308	68	95	36.548	8.133	28.415	0	8.869
III	48.690	1.962	3,308	71	93	35.716	7.423	28.292	0	10.848
IV	50.889	1.847	3,308	72	91	37.237	8.360	28.877	0	11.642
V	50.963	1.879	3,308	72	105	37.133	8.249	28.884	0	11.773
VI	52.157	1.950	3,309	71	104	39.252	10.407	28.845	0	10.779
VII	54.408	1.932	3,309	73	105	38.963	8.919	30.044	0	13.335
VIII	55.337	1.877	3,309	74	108	41.724	10.247	31.476	0	11.554
IX	51.631	2.065	3,309	76	110	41.445	9.297	32.148	0	7.937
X	50.037	1.889	3,309	81	113	43.240	5.843	37.397	0	4.714
XI	49.260	2.092	3,309	82	199	43.390	4.083	39.307	0	3.497
XII	44.139	2.032	3,309	77	190	40.637	3.044	37.593	0	1.203
I 2009	46.130	2.366	3,309	81	198	41.778	2.912	38.866	0	1.706
II	48.846	2.464	3,309	82	199	44.414	4.056	40.358	0	1.688
III	46.142	2.289	3,309	80	223	41.422	3.163	38.258	0	2.127
IV	48.038	2.205	3,309	80	223	42.449	3.649	38.800	0	3.080
V	48.449	2.295	3,309	38	219	42.797	3.997	38.800	0	3.100
VI	47.653	2.211	3,309	38	218	42.561	3.540	39.021	0	2.625
VII	50.760	2.199	3,309	38	303	43.726	3.212	40.513	0	4.494
VIII	53.029	2.211	3,309	1.142	299	44.588	3.270	41.318	0	4.788
IX	53.408	2.264	3,309	1.452	298	45.731	4.322	41.408	0	3.664
X	56.393	2.329	3,309	1.437	295	46.394	3.533	42.860	0	5.938
XI	56.564	2.577	3,309	1.430	293	47.185	3.517	43.668	0	5.079
XII	55.221	2.534	3,309	1.459	299	48.387	3.604	44.783	0	2.542

Tabela 16. Zadłużenie zagraniczne Polski w podziale na długo- i krótkoterminowe (w milionach euro: stany)

Lata	Zadłużenie zagraniczne Polski														
	Ogółem	długoterminowe	krótkoterminowe	Narodowy Bank Polski			sektor rządowy i samorządowy			sektor bankowy			sektor pozarządowy i pozabankowy		
				ogółem	długoterminowe	krótkoterminowe	ogółem	długoterminowe	krótkoterminowe	ogółem	długoterminowe	krótkoterminowe	ogółem	długoterminowe	krótkoterminowe
				1	2	3	4	5	6	7	8	9	10	11	12
2003	85.067	69.525	15.542	158	3	155	35.739	35.562	177	8.948	4.576	4.372	40.222	29.384	10.838
2004	95.298	77.093	18.205	79	4	75	42.399	42.333	66	10.839	5.357	5.482	41.981	29.399	12.582
2005	112.316	89.456	22.860	1.670	3	1.667	49.717	49.646	71	12.696	7.939	4.757	48.233	31.868	16.365
2006	128.870	102.616	26.254	933	1	932	51.489	51.486	3	17.754	11.611	6.143	58.694	39.518	19.176
2007	159.106	117.728	41.378	5.628	0	5.628	53.825	53.821	4	27.301	15.417	11.884	72.352	48.490	23.862
2008	172.832	126.637	46.195	1.710	0	1.710	48.062	47.911	151	42.621	21.901	20.720	80.439	56.825	23.614
2004															
I kwartał	89.662	73.324	16.338	1.018	0	1.018	38.160	38.140	20	8.788	4.782	4.006	41.696	30.402	11.294
II kwartał	94.776	76.776	18.000	924	0	924	40.566	40.520	46	9.830	4.912	4.918	43.456	31.344	12.112
III kwartał	96.475	77.821	18.654	1.340	0	1.340	40.957	40.779	178	10.162	5.241	4.921	44.016	31.801	12.215
IV kwartał	95.298	77.089	18.209	79	0	79	42.399	42.333	66	10.839	5.357	5.482	41.981	29.399	12.582
2005															
I kwartał	98.279	78.754	19.525	1.074	0	1.074	43.504	43.386	118	10.992	6.017	4.975	42.709	29.351	13.358
II kwartał	104.897	84.957	19.940	626	0	626	48.971	48.836	135	11.398	6.201	5.197	43.902	29.920	13.982
III kwartał	108.024	87.067	20.957	1.268	0	1.268	49.113	49.038	75	11.365	6.633	4.732	46.278	31.396	14.882
IV kwartał	112.316	89.453	22.863	1.670	0	1.670	49.717	49.646	71	12.696	7.939	4.757	48.233	31.868	16.365
2006															
I kwartał	115.175	92.895	22.280	924	0	924	52.120	52.101	19	12.836	8.297	4.539	49.295	32.497	16.798
II kwartał	117.700	92.799	24.901	1.263	0	1.263	50.671	50.656	15	14.595	9.227	5.368	51.171	32.916	18.255
III kwartał	122.703	97.138	25.565	1.918	0	1.918	50.757	50.747	10	15.501	10.176	5.325	54.527	36.215	18.312
IV kwartał	128.870	102.615	26.255	933	0	933	51.489	51.486	3	17.754	11.611	6.143	58.694	39.518	19.176
2007															
I kwartał	133.955	105.227	28.728	999	0	999	53.380	53.374	6	17.966	10.726	7.240	61.610	41.127	20.483
II kwartał	142.240	107.436	34.804	2.550	0	2.550	53.191	53.176	15	21.293	11.479	9.814	65.206	42.781	22.425
III kwartał	147.290	110.238	37.052	2.654	0	2.654	51.721	51.708	13	24.797	13.243	11.554	68.118	45.287	22.831
IV kwartał	159.106	117.728	41.378	5.628	0	5.628	53.825	53.821	4	27.301	15.417	11.884	72.352	48.490	23.862
2008															
I kwartał	171.301	120.537	50.764	11.001	0	11.001	52.046	52.043	3	29.962	16.161	13.801	78.292	52.333	25.959
II kwartał	183.047	127.018	56.029	10.832	0	10.832	53.845	53.440	405	34.635	17.752	16.883	83.735	55.826	27.909
III kwartał	186.052	130.659	55.393	8.153	0	8.153	53.004	52.574	430	39.413	19.646	19.767	85.482	58.439	27.043
IV kwartał	172.832	126.637	46.195	1.710	0	1.710	48.062	47.911	151	42.621	21.901	20.720	80.439	56.825	23.614
2009															
I kwartał	169.827	125.059	44.768	1.711	0	1.711	47.840	47.233	607	41.761	21.581	20.180	78.515	56.245	22.270
II kwartał	175.241	128.291	46.950	2.306	0	2.306	49.774	48.659	1.115	42.022	21.972	20.050	81.139	57.660	23.479
III kwartał	187.777	140.028	47.749	3.572	1.415	2.157	56.905	56.393	512	43.074	21.913	21.161	84.226	60.307	23.919

**Tabela 17. Zadłużenie zagraniczne Polski w podziale na sektory i instrumenty
(w milionach euro: stany)**

Lata	Zadłużenie zagraniczne Polski											
	Narodowy Bank Polski					sektor rządowy i samorządowy						
	ogółem	pozostałe inwestycje				ogółem	dłużne papiery wartościowe w posiadaniu zagranicznych inwestorów portfelowych			pozostałe inwestycje		
		ogółem	pozostałe kredyty i pożyczki otrzymane	rachunki bieżące i depozyty	Pozostałe pasywa zagraniczne		ogółem	długoterminowe papiery wartościowe	instrumenty rynku pieniężnego	ogółem	pozostałe kredyty i pożyczki otrzymane	pozostałe pasywa zagraniczne
1	2	3	4	5	6	7	8	9	10	11	12	
2003	158	158	3	155	0	35.739	17.648	17.478	170	18.091	18.084	7
2004	79	79	0	75	4	42.399	26.653	26.587	66	15.746	15.746	0
2005	1.670	1.670	0	1.667	3	49.717	38.530	38.459	71	11.187	11.187	0
2006	933	933	0	932	1	51.489	41.514	41.512	2	9.975	9.975	0
2007	5.628	5.628	0	5.627	1	53.825	44.933	44.929	4	8.892	8.892	0
2008	1.710	1.710	0	1.710	0	48.062	40.225	40.076	149	7.837	7.837	0
2004												
I kwartał	1.018	1.018	0	1.018	0	38.160	20.865	20.845	20	17.295	17.295	0
II kwartał	924	924	0	924	0	40.566	23.301	23.255	46	17.265	17.265	0
III kwartał	1.340	1.340	0	1.340	0	40.957	24.491	24.313	178	16.466	16.466	0
IV kwartał	79	79	0	75	4	42.399	26.653	26.587	66	15.746	15.746	0
2005												
I kwartał	1.074	1.074	0	1.074	0	43.504	30.974	30.856	118	12.530	12.530	0
II kwartał	626	626	0	626	0	48.971	37.122	36.987	135	11.849	11.849	0
III kwartał	1.268	1.268	0	1.268	0	49.113	38.182	38.107	75	10.931	10.931	0
IV kwartał	1.670	1.670	0	1.667	3	49.717	38.530	38.459	71	11.187	11.187	0
2006												
I kwartał	924	924	0	923	1	52.120	41.754	41.735	19	10.366	10.366	0
II kwartał	1.263	1.263	0	1.262	1	50.671	40.176	40.161	15	10.495	10.495	0
III kwartał	1.918	1.918	0	1.917	1	50.757	40.285	40.275	10	10.472	10.472	0
IV kwartał	933	933	0	932	1	51.489	41.514	41.512	2	9.975	9.975	0
2007												
I kwartał	999	999	0	998	1	53.380	43.611	43.606	5	9.769	9.769	0
II kwartał	2.550	2.550	0	2.548	2	53.191	43.883	43.869	14	9.308	9.308	0
III kwartał	2.654	2.654	0	2.653	1	51.721	42.348	42.335	13	9.373	9.373	0
IV kwartał	5.628	5.628	0	5.627	1	53.825	44.933	44.929	4	8.892	8.892	0
2008												
I kwartał	11.001	11.001	0	11.000	1	52.046	43.587	43.584	3	8.459	8.459	0
II kwartał	10.832	10.832	0	10.831	1	53.845	45.413	45.008	405	8.432	8.432	0
III kwartał	8.153	8.153	0	8.153	0	53.004	45.250	44.820	430	7.754	7.754	0
IV kwartał	1.710	1.710	0	1.710	0	48.062	40.225	40.076	149	7.837	7.837	0
2009												
I kwartał	1.711	1.711	0	1.685	26	47.840	39.813	39.208	605	8.027	8.027	0
II kwartał	2.306	2.306	0	2.282	24	49.774	41.758	40.645	1.113	8.016	8.016	0
III kwartał	3.572	3.572	0	2.145	1.427	56.905	47.283	46.773	510	9.622	9.622	0

cd. tabeli 17. Zadłużenie zagraniczne Polski w podziale na sektory i instrumenty
(w milionach euro: stany)

Lata	Zadłużenie zagraniczne Polski, cd.								
	sektor bankowy								
	ogółem	kredyty inwestorów bezpośrednich	dłużne papiery wartościowe w posiadaniu zagranicznych inwestorów portfelowych			pozostałe inwestycje			
			ogółem	długoterminowe papiery wartościowe	instrumenty rynku pieniężnego	ogółem	pozostałe kredyty i pożyczki otrzymane	rachunki bieżące i depozyty	pozostałe pasywa zagraniczne
13	14	15	16	17	18	19	20	21	
2003	8.948	198	565	541	24	8.185	3.850	4.335	0
2004	10.839	313	933	867	66	9.593	4.758	4.835	0
2005	12.696	328	2.023	1.946	77	10.345	5.721	4.624	0
2006	17.754	358	2.771	2.693	78	14.625	8.684	5.941	0
2007	27.301	749	1.160	1.067	93	25.392	14.151	11.241	0
2008	42.621	1.010	916	845	71	40.695	22.111	18.584	0
2004									
I kwartał	8.788	318	566	543	23	7.904	3.959	3.945	0
II kwartał	9.830	321	615	546	69	8.894	4.559	4.335	0
III kwartał	10.162	313	932	864	68	8.917	4.587	4.330	0
IV kwartał	10.839	313	933	867	66	9.593	4.758	4.835	0
2005									
I kwartał	10.992	307	1.035	968	67	9.650	4.792	4.858	0
II kwartał	11.398	310	1.513	1.439	74	9.575	4.477	5.098	0
III kwartał	11.365	311	1.436	1.362	74	9.618	5.003	4.615	0
IV kwartał	12.696	328	2.023	1.946	77	10.345	5.721	4.624	0
2006									
I kwartał	12.836	277	2.511	2.442	69	10.048	5.643	4.405	0
II kwartał	14.595	276	2.765	2.636	129	11.554	6.378	5.176	0
III kwartał	15.501	260	2.617	2.539	78	12.624	7.446	5.178	0
IV kwartał	17.754	358	2.771	2.693	78	14.625	8.684	5.941	0
2007									
I kwartał	17.966	357	1.425	1.353	72	16.184	9.156	7.028	0
II kwartał	21.293	408	1.428	1.343	85	19.457	9.890	9.567	0
III kwartał	24.797	519	1.125	1.042	83	23.153	11.992	11.161	0
IV kwartał	27.301	749	1.160	1.067	93	25.392	14.151	11.241	0
2008									
I kwartał	29.962	758	1.281	1.213	68	27.923	15.782	12.141	0
II kwartał	34.635	973	929	864	65	32.733	17.620	15.113	0
III kwartał	39.413	1.050	921	854	67	37.442	19.698	17.744	0
IV kwartał	42.621	1.010	916	845	71	40.695	22.111	18.584	0
2009									
I kwartał	41.761	1.053	1.007	940	67	39.701	21.440	18.261	0
II kwartał	42.022	1.248	868	858	10	39.906	21.659	18.247	0
III kwartał	43.074	1.260	878	868	10	40.936	21.739	19.197	0

cd. tabeli 17. Zadłużenie zagraniczne Polski w podziale na sektory i instrumenty
(w milionach euro: stany)

Lata	Zadłużenie zagraniczne Polski, cd. sektor pozarządowy i pozabankowy									Ogółem
	ogółem	kredyty inwestorów bezpośrednich ¹	dłużne papiery wartościowe w posiadaniu zagranicznych inwestorów portfelowych			pozostałe inwestycje				
			ogółem	długoterminowe papiery wartościowe	instrumenty rynku pieniężnego	ogółem	otrzymane kredyty handlowe ²	pozostałe kredyty i pożyczki otrzymane	pozostałe pasywa zagraniczne	
2003	40.222	15.130	3.742	3.655	87	21.350	5.804	15.274	272	85.067
2004	41.981	16.143	3.911	3.760	151	21.927	6.787	14.735	405	95.298
2005	48.233	19.073	3.976	3.840	136	25.184	8.422	15.948	814	112.316
2006	58.694	25.929	2.743	2.720	23	30.022	9.704	19.146	1.172	128.870
2007	72.352	31.922	3.292	3.035	257	37.138	11.304	24.621	1.213	159.106
2008	80.439	33.749	3.262	2.988	274	43.428	11.122	30.674	1.632	172.832
2004										
I kwartał	41.696	15.843	3.908	3.811	97	21.945	5.914	15.795	236	89.662
II kwartał	43.456	16.376	3.935	3.858	77	23.145	6.645	16.236	264	94.776
III kwartał	44.016	16.520	4.350	4.270	80	23.146	6.643	16.147	356	96.475
IV kwartał	41.981	16.143	3.911	3.760	151	21.927	6.787	14.735	405	95.298
2005										
I kwartał	42.709	16.540	3.895	3.818	77	22.274	7.043	14.658	573	98.279
II kwartał	43.902	17.211	4.014	3.908	106	22.677	7.227	14.895	555	104.897
III kwartał	46.278	18.427	4.073	3.954	119	23.778	7.563	15.558	657	108.024
IV kwartał	48.233	19.073	3.976	3.840	136	25.184	8.422	15.948	814	112.316
2006										
I kwartał	49.295	20.718	3.462	3.355	107	25.115	8.177	16.115	823	115.175
II kwartał	51.171	21.360	3.372	3.271	101	26.439	9.217	16.364	858	117.700
III kwartał	54.527	23.996	3.401	3.299	102	27.130	8.799	17.381	950	122.703
IV kwartał	58.694	25.929	2.743	2.720	23	30.022	9.704	19.146	1.172	128.870
2007										
I kwartał	61.610	28.042	2.323	2.312	11	31.245	9.922	20.298	1.025	133.955
II kwartał	65.206	29.287	2.385	2.375	10	33.534	11.038	21.365	1.131	142.240
III kwartał	68.118	30.868	2.434	2.305	129	34.816	10.761	22.761	1.294	147.290
IV kwartał	72.352	31.922	3.292	3.035	257	37.138	11.304	24.621	1.213	159.106
2008										
I kwartał	78.292	34.136	3.581	3.404	177	40.575	12.251	26.823	1.501	171.301
II kwartał	83.735	36.487	3.723	3.441	282	43.525	12.972	28.840	1.713	183.047
III kwartał	85.482	36.846	3.741	3.447	294	44.895	12.760	30.452	1.683	186.052
IV kwartał	80.439	33.749	3.262	2.988	274	43.428	11.122	30.674	1.632	172.832
2009										
I kwartał	78.515	33.776	2.929	2.874	55	41.810	10.272	29.980	1.558	169.827
II kwartał	81.139	34.344	3.609	3.341	268	43.186	10.602	30.791	1.793	175.241
III kwartał	84.226	36.635	3.936	3.685	251	43.655	10.435	31.481	1.739	187.777

¹ Od I kwartału 2003 r. dane powiększono o kredyty handlowe od udziałowców.

² Od I kwartału 2003 r. dane pomniejszono o kredyty handlowe od udziałowców.

5.2. Wykresy

Wykres 1. Wskaźnik wzrostu cen towarów i usług konsumpcyjnych w okresie styczeń 2005 r. – grudzień 2009 r. (ten sam okres ub.r. = 100)

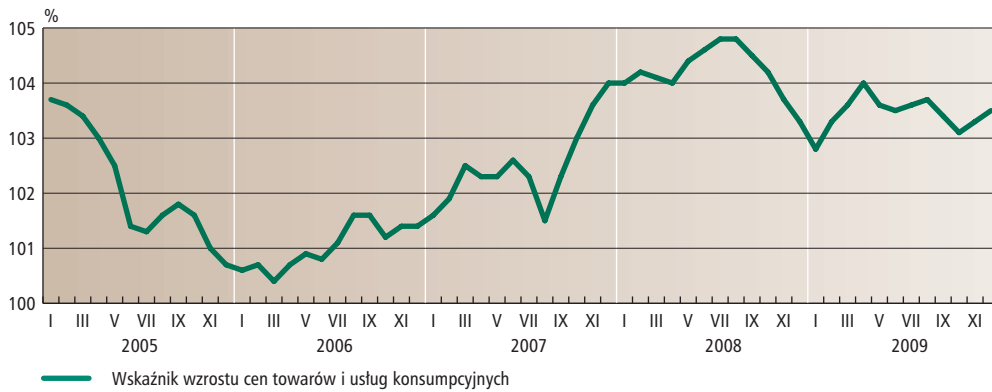

Wykres 2. Realna dynamika produkcji sprzedanej przemysłu w okresie styczeń 2005 r. – grudzień 2009 r. (ten sam okres ub.r. = 100)

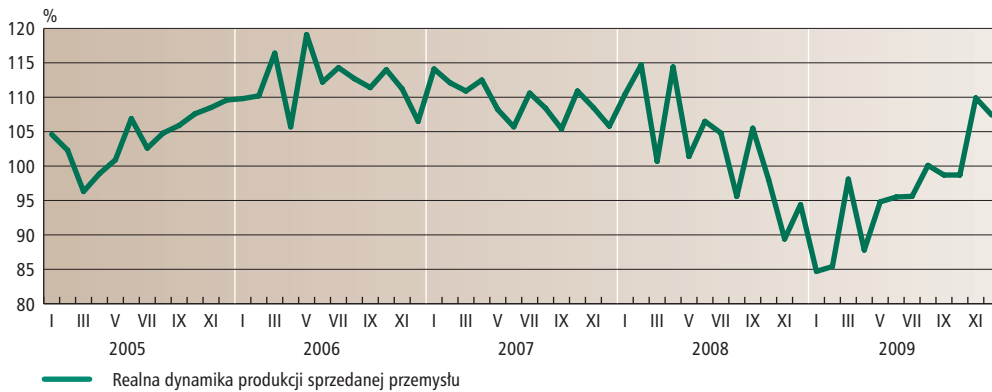

Wykres 3. Giełda Papierów Wartościowych SA w Warszawie – rynek podstawowy w okresie grudzień 2008 r. – grudzień 2009 r.

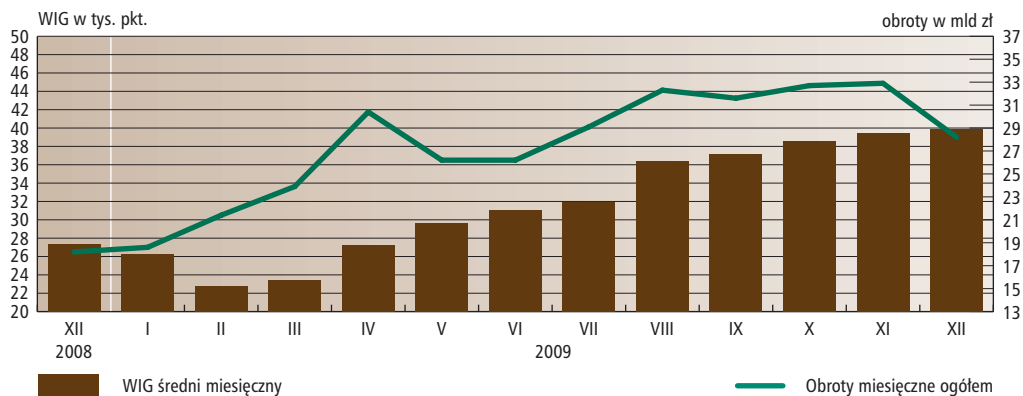

Wykres 4. Operacje otwartego rynku w okresie grudzień 2008 r. – grudzień 2009 r.

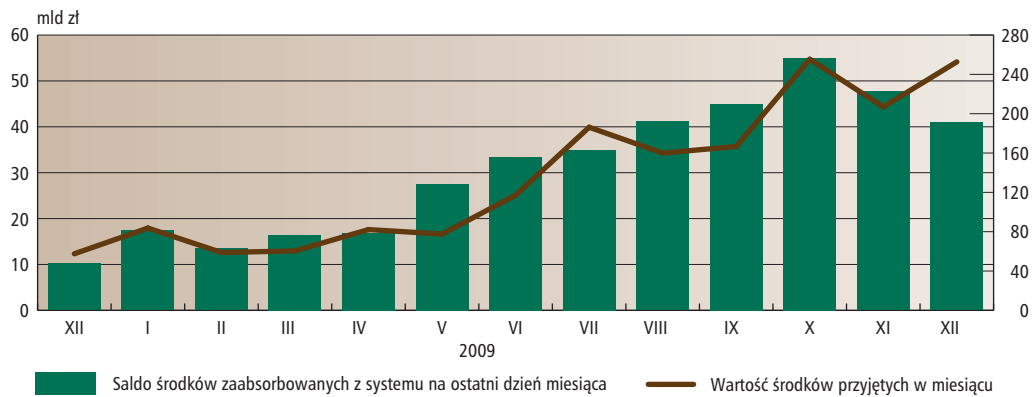

5

Wykres 5. Kształtowanie się stóp oprocentowania stanów depozytów i kredytów złotych na tle stopy lombardowej NBP w okresie grudzień 2006 r. – grudzień 2009 r.

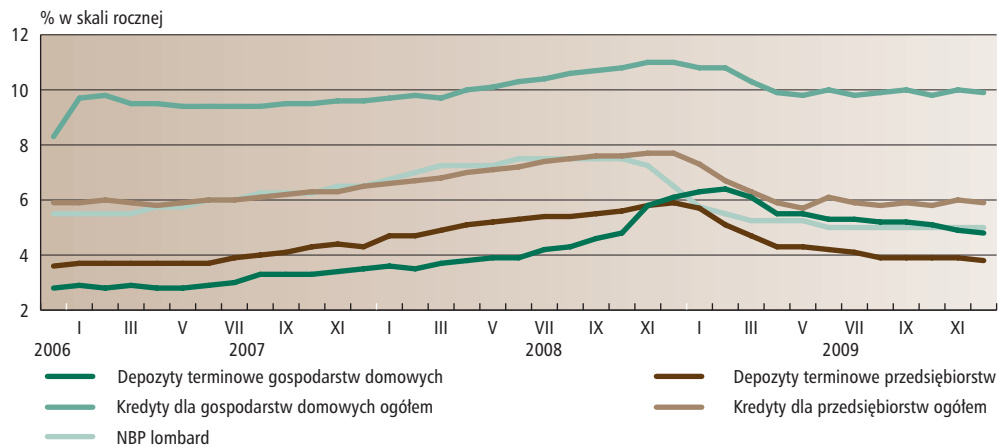

Wykres 6. Stopy procentowe T/N w okresie grudzień 2008 r. – grudzień 2009 r.

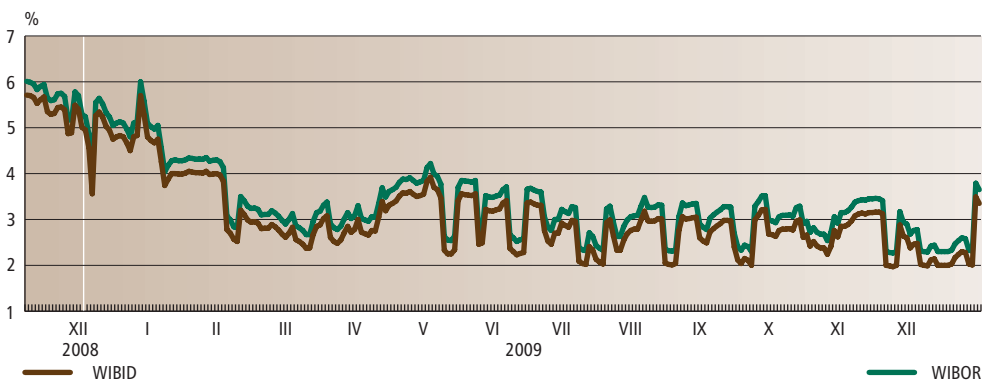

Wykres 7. Kształtowanie się miesięcznych przyrostów procentowych agregatów pieniężnych na tle inflacji w okresie grudzień 2008 r. – grudzień 2009 r.

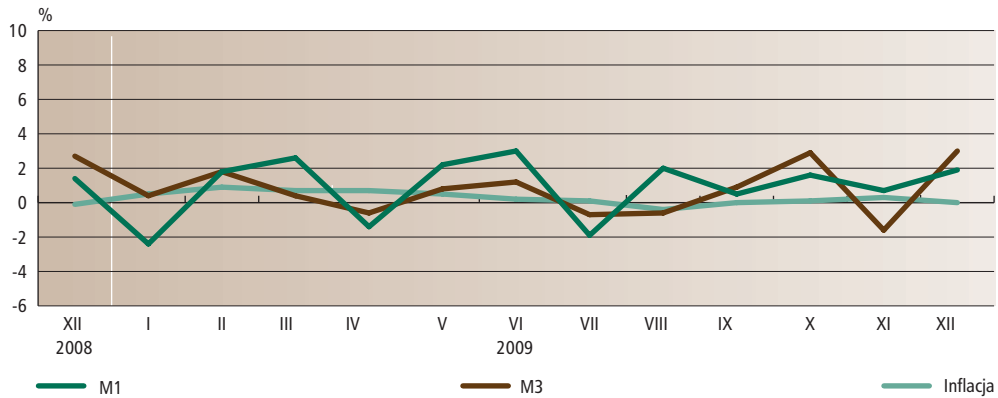

Wykres 8. Kształtowanie się rocznych przyrostów procentowych agregatów pieniężnych na tle inflacji w okresie grudzień 2008 r. – grudzień 2009 r.

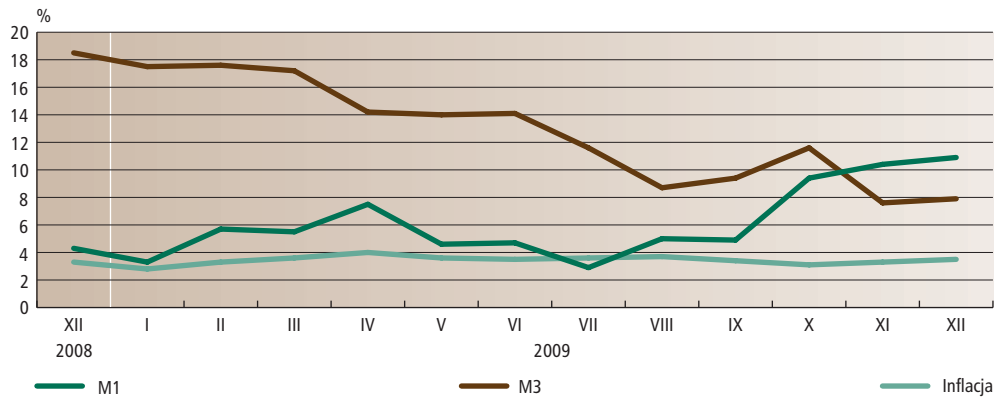

Wykres 9. Kurs PLN do USD w okresie grudzień 2008 r. – grudzień 2009 r.



Wykres 10. Kurs PLN do EUR w okresie grudzień 2008 r. – listopad 2009 r.



5

Wykres 11. Składniki salda rachunku bieżącego

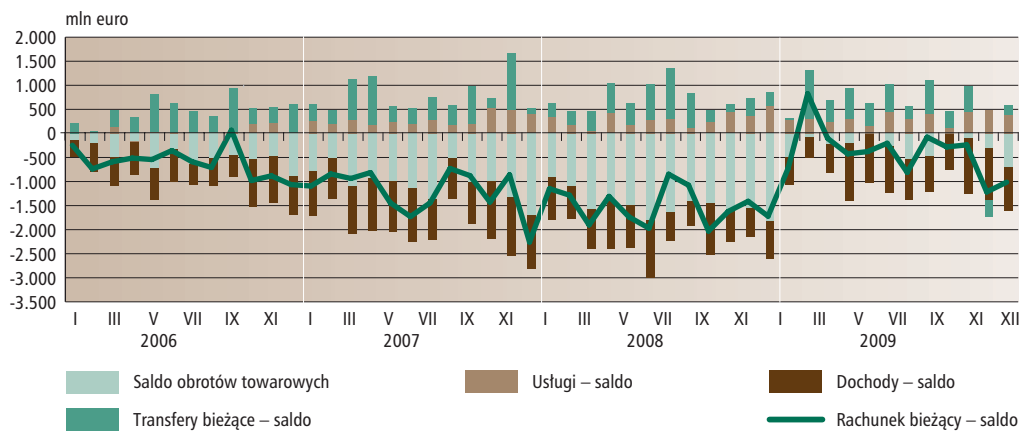

Wykres 12. Obroty towarowe

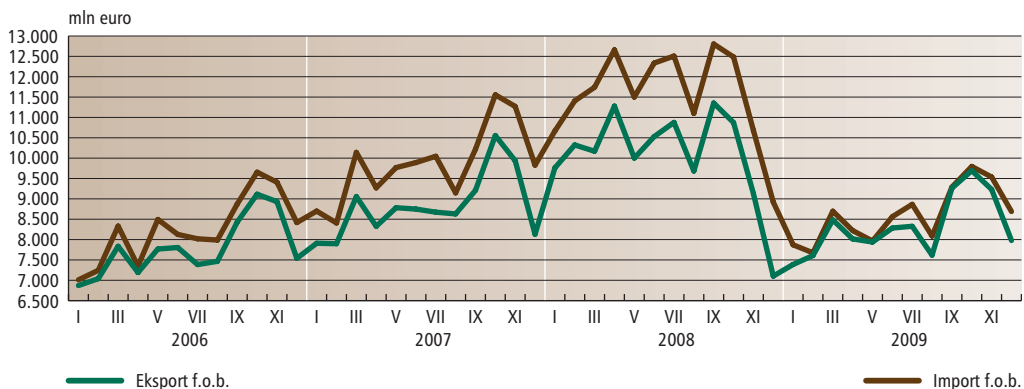

Wykres 13. Obroty usługowe

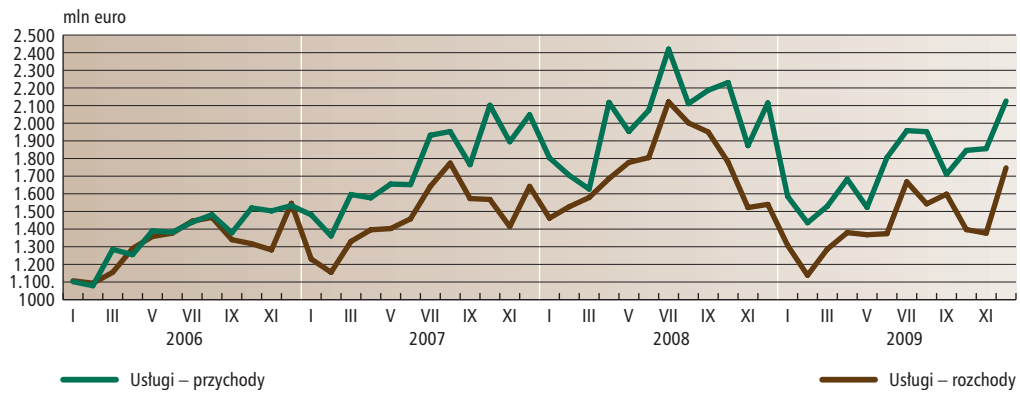

Wykres 14. Zagraniczne inwestycje w Polsce

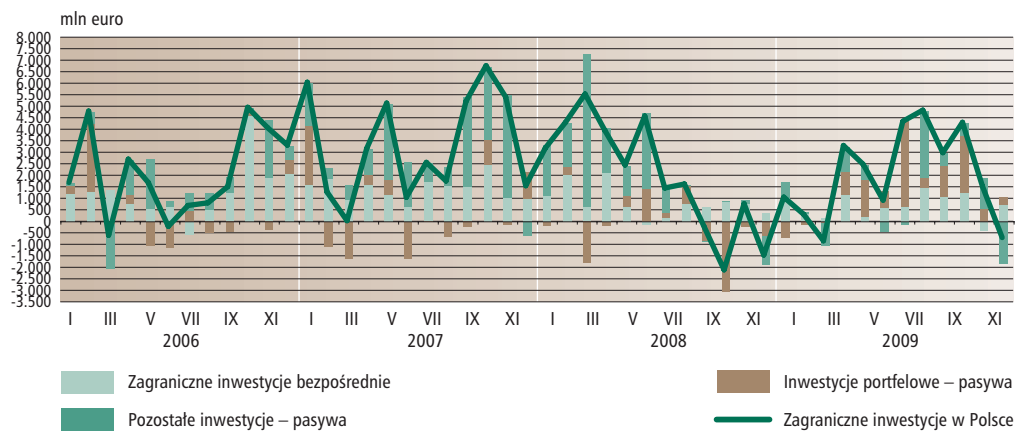

Wykres 15. Polskie inwestycje za granicą

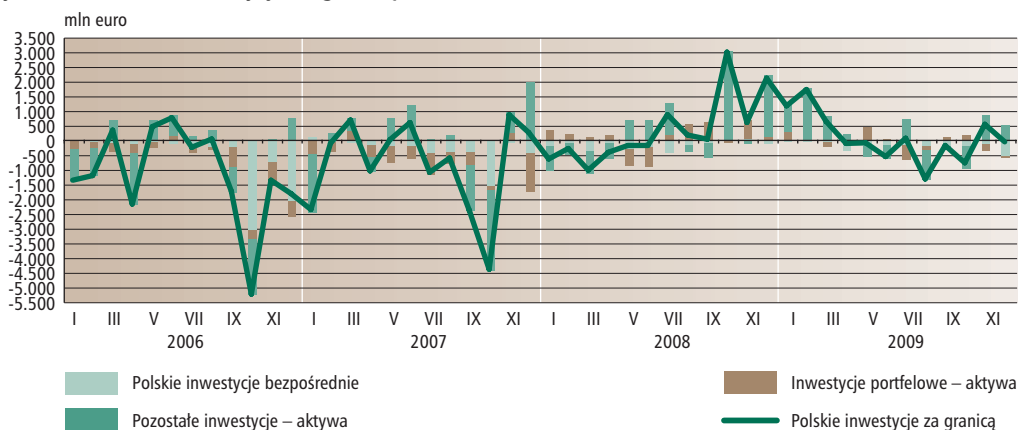

5.3. Szeregi czasowe

Tabela I. Pieniądz gotówkowy w obiegu (poza kasami monetarnych instytucji finansowych)

Okres	Dane surowe	Dane skorygowane	Wskaźnik sezonowy	Okres	Dane surowe	Dane skorygowane	Wskaźnik sezonowy	Okres	Dane surowe	Dane skorygowane	Wskaźnik sezonowy
	stan na koniec okresu				stan na koniec okresu				stan na koniec okresu		
	mln zł	mln zł			mln zł	mln zł			mln zł	mln zł	
	1	2	3		1	2	3		1	2	3
XII 2003	49.417,0	48.961,3	100,9	I 2006	55.346,9	56.940,5	97,2	I 2008	75.469,2	77.117,6	97,9
I 2004	48.529,7	50.266,0	96,5	II	56.321,5	57.588,5	97,8	II	76.088,5	77.808,3	97,8
II	49.604,2	50.781,0	97,7	III	58.408,3	58.948,7	99,1	III	77.771,1	78.379,2	99,2
III	49.906,0	50.427,3	99,0	IV	61.253,1	60.405,2	101,4	IV	79.978,7	79.179,0	101,0
IV	51.467,9	50.685,9	101,5	V	61.158,2	61.217,8	99,9	V	80.724,6	80.747,6	100,0
V	50.214,4	50.338,9	99,8	VI	64.212,1	63.556,5	101,0	VI	81.910,8	81.155,5	100,9
VI	50.524,9	49.912,6	101,2	VII	64.892,0	64.072,0	101,3	VII	82.695,3	82.076,2	100,8
VII	50.993,4	50.117,8	101,7	VIII	64.944,9	64.316,0	101,0	VIII	83.583,8	83.073,9	100,6
VIII	50.932,9	50.232,3	101,4	IX	66.192,8	65.811,3	100,6	IX	82.534,1	81.991,0	100,7
IX	50.201,8	49.957,4	100,5	X	66.311,6	66.086,3	100,3	X	90.677,4	90.242,6	100,5
X	50.539,2	50.381,4	100,3	XI	66.033,6	66.488,9	99,3	XI	90.056,4	90.502,7	99,5
XI	50.076,2	50.461,9	99,2	XII	68.767,7	68.162,5	100,9	XII	90.812,3	89.806,3	101,1
XII	50.775,6	50.351,1	100,8	I 2007	67.622,8	69.370,3	97,5	I 2009	88.575,0	90.311,4	98,1
I 2005	49.742,7	51.351,2	96,9	II	68.617,2	70.118,0	97,9	II	90.806,7	92.835,6	97,8
II	50.487,9	51.643,2	97,8	III	70.214,9	70.777,6	99,2	III	91.060,8	91.745,3	99,3
III	51.383,4	51.907,9	99,0	IV	71.954,4	71.062,6	101,3	IV	92.309,4	91.476,0	100,9
IV	53.248,7	52.446,4	101,5	V	71.457,0	71.478,8	100,0	V	92.144,3	92.161,5	100,0
V	52.899,3	52.987,6	99,8	VI	73.442,1	72.721,3	101,0	VI	92.270,4	91.442,7	100,9
VI	53.844,3	53.247,7	101,1	VII	73.719,0	72.972,8	101,0	VII	91.499,3	90.957,5	100,6
VII	55.264,3	54.410,9	101,6	VIII	75.105,6	74.548,1	100,7	VIII	90.953,3	90.456,0	100,5
VIII	55.246,0	54.586,0	101,2	IX	75.755,9	75.267,0	100,6	IX	89.665,1	89.079,9	100,7
IX	55.346,0	55.053,6	100,5	X	75.615,0	75.281,9	100,4	X	89.428,4	88.990,0	100,5
X	55.783,4	55.610,7	100,3	XI	75.498,5	75.921,6	99,4	XI	88.222,7	88.649,6	99,5
XI	55.881,5	56.294,1	99,3	XII	77.160,0	76.356,8	101,1	XII	89.776,8	88.792,7	101,1
XII	57.154,7	56.677,9	100,8								

Wykres I.1. Pieniądz gotówkowy w obiegu (poza kasami monetarnych instytucji finansowych) – dane surowe i skorygowane sezonowo

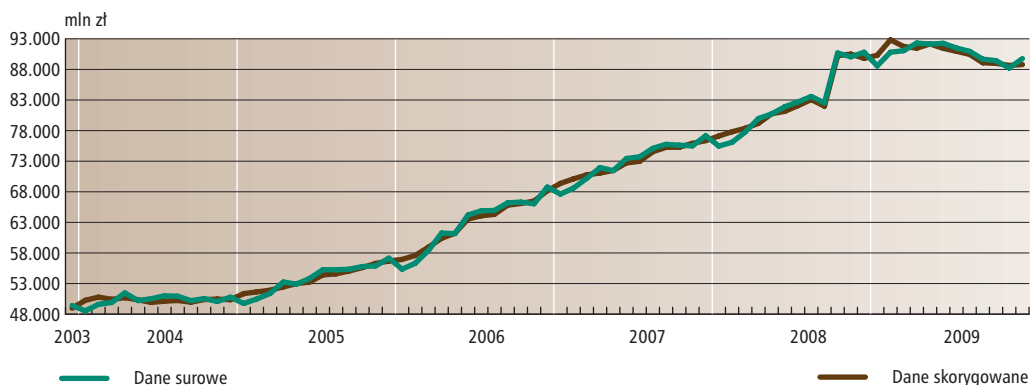

Wykres I.2. Pieniądz gotówkowy w obiegu (poza kasami monetarnych instytucji finansowych) – wskaźnik sezonowy



Tabela II. Pieniądz M1

Okres	Dane surowe	Dane skorygowane	Wskaźnik sezonowy	Okres	Dane surowe	Dane skorygowane	Wskaźnik sezonowy	Okres	Dane surowe	Dane skorygowane	Wskaźnik sezonowy
	stan na koniec okresu				stan na koniec okresu				stan na koniec okresu		
	mln zł	mln zł			mln zł	mln zł			mln zł	mln zł	
	1	2	3		1	2	3		1	2	3
XII 2003	163.158,9	159.249,6	102,5	I 2006	217.345,6	220.009,1	98,8	I 2008	330.358,4	332.479,5	99,4
I 2004	157.691,4	161.254,2	97,8	II	224.478,7	225.008,7	99,8	II	328.720,0	329.043,3	99,9
II	161.359,2	162.608,5	99,2	III	222.772,8	222.777,5	100,0	III	337.995,1	337.321,6	100,2
III	166.399,6	167.126,3	99,6	IV	222.679,1	228.613,5	97,4	IV	327.108,7	335.097,9	97,6
IV	165.358,1	170.122,1	97,2	V	237.369,4	235.880,3	100,6	V	343.810,7	342.126,5	100,5
V	170.058,1	169.645,7	100,2	VI	240.177,1	237.279,8	101,2	VI	353.669,0	348.994,4	101,3
VI	173.931,5	171.187,3	101,6	VII	246.683,8	244.122,7	101,0	VII	352.889,2	349.901,9	100,9
VII	168.592,1	166.384,5	101,3	VIII	248.995,3	248.447,3	100,2	VIII	353.017,0	352.206,4	100,2
VIII	174.089,2	173.566,0	100,3	IX	253.299,6	253.445,3	99,9	IX	355.002,0	354.183,7	100,2
IX	174.745,3	174.730,9	100,0	X	254.663,8	257.644,7	98,8	X	345.536,7	349.666,3	98,8
X	187.770,6	189.304,1	99,2	XI	264.100,3	264.590,6	99,8	XI	344.880,3	347.318,7	99,3
XI	181.397,5	180.352,0	100,6	XII	275.830,9	271.316,2	101,7	XII	349.943,1	344.733,9	101,5
XII	181.975,8	178.124,4	102,2	I 2007	277.433,8	279.931,1	99,1	I 2009	341.261,2	343.254,6	99,4
I 2005	179.444,1	182.547,3	98,3	II	284.706,5	284.862,9	99,9	II	347.599,2	348.046,6	99,9
II	185.595,9	186.445,3	99,5	III	286.465,8	286.075,8	100,1	III	356.863,3	355.893,2	100,3
III	189.897,5	190.359,0	99,8	IV	285.350,5	292.524,7	97,5	IV	351.967,7	360.173,2	97,7
IV	185.688,7	190.903,0	97,3	V	293.062,0	291.105,0	100,7	V	359.925,4	358.596,3	100,4
V	199.174,3	198.126,0	100,5	VI	295.882,0	292.254,4	101,2	VI	370.618,2	365.404,5	101,4
VI	198.995,2	196.332,9	101,4	VII	303.226,6	300.367,9	101,0	VII	363.656,1	360.613,1	100,8
VII	197.210,9	194.831,3	101,2	VIII	301.053,3	300.359,7	100,2	VIII	371.091,3	370.385,8	100,2
VIII	204.548,7	204.040,3	100,2	IX	309.745,6	309.476,5	100,1	IX	372.829,8	371.538,8	100,3
IX	203.606,7	203.768,4	99,9	X	302.668,1	306.307,4	98,8	X	378.638,7	383.208,7	98,8
X	207.584,2	209.777,1	99,0	XI	313.377,2	314.878,7	99,5	XI	381.533,2	384.861,4	99,1
XI	214.577,2	214.070,4	100,2	XII	335.266,2	329.954,3	101,6	XII	388.851,0	383.392,7	101,4
XII	220.639,0	216.538,6	101,9								

5

Wykres II.1. Pieniądz M1 – dane surowe i skorygowane sezonowo

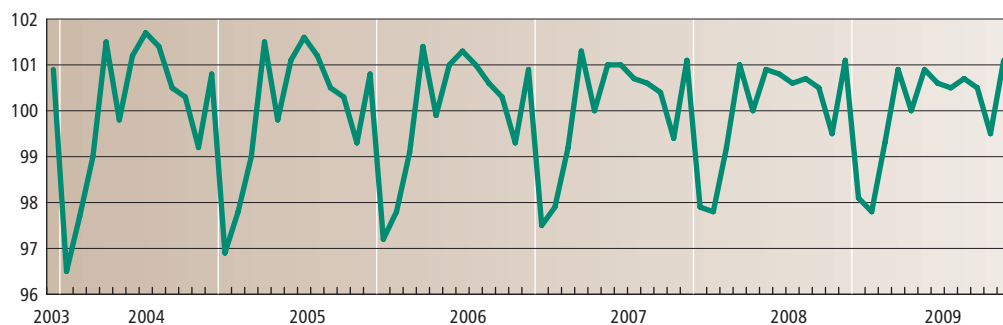
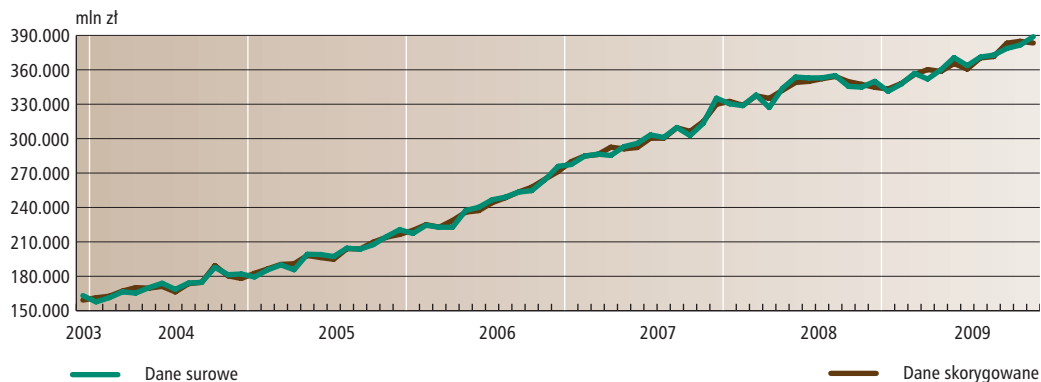

Wykres II.2. Pieniądz M1 – wskaźnik sezonowy



Tabela III. Pieniądz M3

Okres	Dane surowe	Dane skorygowane	Wskaźnik sezonowy	Okres	Dane surowe	Dane skorygowane	Wskaźnik sezonowy	Okres	Dane surowe	Dane skorygowane	Wskaźnik sezonowy
	stan na koniec okresu				stan na koniec okresu				stan na koniec okresu		
	mln zł	mln zł			mln zł	mln zł			mln zł	mln zł	
	1	2	3		1	2	3		1	2	3
XII 2003	345.144,8	342.982,7	100,6	I 2006	422.119,8	424.014,9	99,6	I 2008	568.643,0	568.539,7	100,0
I 2004	340.153,3	343.157,5	99,1	II	431.534,0	430.744,9	100,2	II	577.956,2	574.667,3	100,6
II	343.657,2	344.200,7	99,8	III	433.718,5	434.063,0	99,9	III	581.823,2	581.295,9	100,1
III	345.881,0	346.961,2	99,7	IV	438.928,5	438.751,0	100,0	IV	594.317,7	593.853,1	100,1
IV	354.586,4	355.894,5	99,6	V	449.313,8	447.582,6	100,4	V	600.136,4	598.762,6	100,2
V	350.766,9	349.815,9	100,3	VI	454.377,1	453.983,8	100,1	VI	606.583,1	607.764,6	99,8
VI	356.641,3	355.754,1	100,2	VII	456.525,5	458.595,3	99,5	VII	616.092,6	619.092,4	99,5
VII	356.086,2	356.727,5	99,8	VIII	463.246,5	463.391,6	100,0	VIII	628.647,7	628.380,7	100,0
VIII	360.115,1	359.969,8	100,0	IX	469.492,1	472.029,3	99,5	IX	630.463,7	635.909,5	99,1
IX	360.297,6	360.676,0	99,9	X	476.372,1	474.889,8	100,3	X	635.742,4	633.889,4	100,3
X	379.604,4	377.299,7	100,6	XI	483.261,4	485.578,1	99,5	XI	648.296,5	653.015,9	99,3
XI	365.982,2	366.466,3	99,9	XII	495.309,5	492.525,0	100,6	XII	666.231,3	660.879,7	100,8
XII	377.534,5	375.322,9	100,6	I 2007	503.574,8	504.934,7	99,7	I 2009	668.851,7	667.998,4	100,1
I 2005	377.241,5	379.912,1	99,3	II	509.351,7	507.005,4	100,5	II	680.923,3	676.398,4	100,7
II	382.293,9	382.344,9	100,0	III	511.981,7	511.672,4	100,1	III	683.678,5	682.806,2	100,1
III	391.189,6	392.127,2	99,8	IV	517.000,5	516.297,2	100,1	IV	680.025,8	679.435,1	100,1
IV	397.675,7	398.267,7	99,9	V	521.236,7	519.362,3	100,4	V	685.393,4	684.368,3	100,1
V	405.254,2	403.729,6	100,4	VI	521.382,1	521.603,3	100,0	VI	693.693,4	695.547,5	99,7
VI	404.867,3	403.921,8	100,2	VII	527.692,0	530.215,9	99,5	VII	689.427,7	692.646,9	99,5
VII	403.396,1	404.725,2	99,7	VIII	538.040,6	538.037,4	100,0	VIII	685.391,1	684.843,2	100,1
VIII	409.919,7	409.985,4	100,0	IX	537.327,3	541.126,0	99,3	IX	691.267,9	697.840,8	99,1
IX	414.133,8	415.361,1	99,7	X	541.941,4	540.435,3	100,3	X	711.193,5	709.243,3	100,3
X	422.359,7	420.633,7	100,4	XI	548.955,3	552.219,2	99,4	XI	699.860,6	705.592,6	99,2
XI	421.697,3	422.872,1	99,7	XII	561.623,8	557.628,6	100,7	XII	720.327,2	714.578,3	100,8
XII	427.125,4	424.765,2	100,6								

5

Wykres III.1. Pieniądz M3 – dane surowe i skorygowane sezonowo

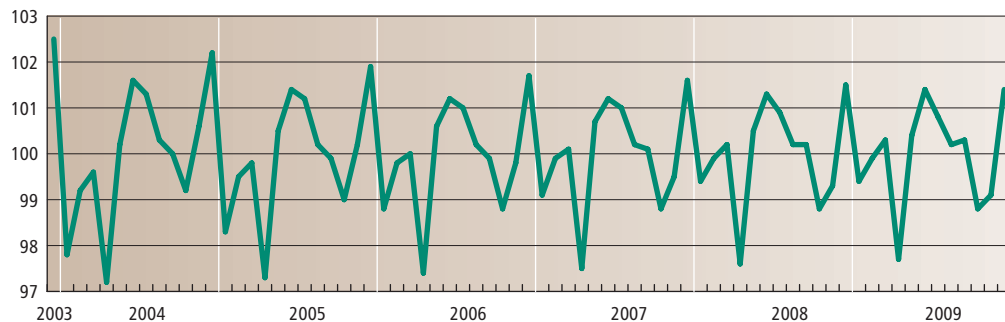
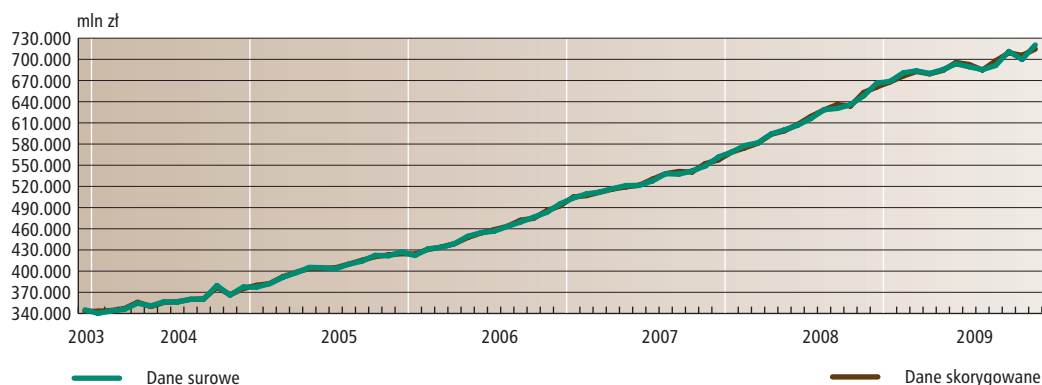

Wykres III.2. Pieniądz M3 – wskaźnik sezonowy



Tabela IV. Depozyty sektorów krajowych w monetarnych instytucjach finansowych

Okres	Dane surowe	Dane skorygowane	Wskaźnik sezonowy	Okres	Dane surowe	Dane skorygowane	Wskaźnik sezonowy	Okres	Dane surowe	Dane skorygowane	Wskaźnik sezonowy
	stan na koniec okresu				stan na koniec okresu				stan na koniec okresu		
	mln zł	mln zł			mln zł	mln zł			mln zł	mln zł	
	1	2	3		1	2	3		1	2	3
XII 2003	308.934,3	305.743,3	101,0	I 2006	365.055,0	365.342,4	99,9	I 2008	487.771,6	485.421,6	100,5
I 2004	303.736,9	305.194,5	99,5	II	370.775,8	368.624,5	100,6	II	496.790,0	491.681,2	101,0
II	305.809,0	305.230,2	100,2	III	372.463,9	371.879,2	100,2	III	499.855,8	498.671,5	100,2
III	307.192,2	307.416,2	99,9	IV	374.041,4	374.339,6	99,9	IV	509.726,2	509.332,3	100,1
IV	314.260,1	316.164,2	99,4	V	382.266,7	381.434,0	100,2	V	516.264,7	515.251,5	100,2
V	311.829,9	311.704,5	100,0	VI	386.138,0	386.727,2	99,8	VI	521.613,5	523.894,6	99,6
VI	314.859,0	314.877,3	100,0	VII	387.791,2	390.547,3	99,3	VII	531.041,8	534.784,3	99,3
VII	313.262,2	314.736,9	99,5	VIII	393.717,2	394.701,9	99,8	VIII	539.547,5	541.200,5	99,7
VIII	317.181,4	317.617,0	99,9	IX	397.946,2	400.195,3	99,4	IX	545.625,4	550.459,8	99,1
IX	317.091,5	317.776,8	99,8	X	402.541,4	402.223,7	100,1	X	545.479,2	545.873,5	99,9
X	335.916,9	334.318,3	100,5	XI	407.982,5	410.044,2	99,5	XI	558.623,0	563.189,9	99,2
XI	321.017,7	321.084,2	100,0	XII	420.206,2	417.076,1	100,8	XII	578.323,5	572.618,6	101,0
XII	329.174,2	326.315,0	100,9	I 2007	428.265,8	427.675,5	100,1	I 2009	583.809,2	580.173,7	100,6
I 2005	327.782,4	328.881,6	99,7	II	434.619,0	430.785,4	100,9	II	592.891,4	586.104,7	101,2
II	332.359,8	331.218,3	100,3	III	434.972,7	433.829,6	100,3	III	597.177,2	595.745,1	100,2
III	340.414,5	340.353,0	100,0	IV	438.024,3	437.670,9	100,1	IV	592.032,5	591.424,4	100,1
IV	343.602,8	344.788,1	99,7	V	440.823,0	439.675,7	100,3	V	597.598,9	596.628,0	100,2
V	350.764,5	350.196,5	100,2	VI	440.665,2	441.893,7	99,7	VI	604.538,9	607.604,2	99,5
VI	347.930,1	347.995,9	100,0	VII	444.763,0	447.931,1	99,3	VII	600.303,4	604.395,3	99,3
VII	347.220,7	349.313,6	99,4	VIII	453.637,0	454.923,4	99,7	VIII	597.584,7	599.445,9	99,7
VIII	353.402,5	354.091,3	99,8	IX	454.724,3	458.009,7	99,3	IX	604.919,2	610.851,5	99,0
IX	357.513,7	358.756,5	99,7	X	459.351,0	459.482,9	100,0	X	618.638,7	619.222,3	99,9
X	362.398,6	361.412,1	100,3	XI	467.576,1	470.745,0	99,3	XI	615.847,1	621.467,3	99,1
XI	363.465,6	364.393,7	99,7	XII	479.233,9	474.980,9	100,9	XII	634.367,3	628.143,3	101,0
XII	368.269,3	365.494,3	100,8								

5

Wykres IV.1. Depozyty sektorów krajowych w monetarnych instytucjach finansowych – dane surowe i skorygowane sezonowo

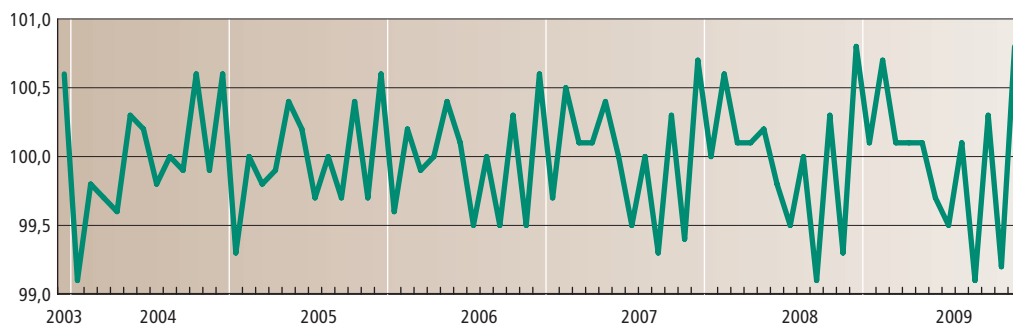
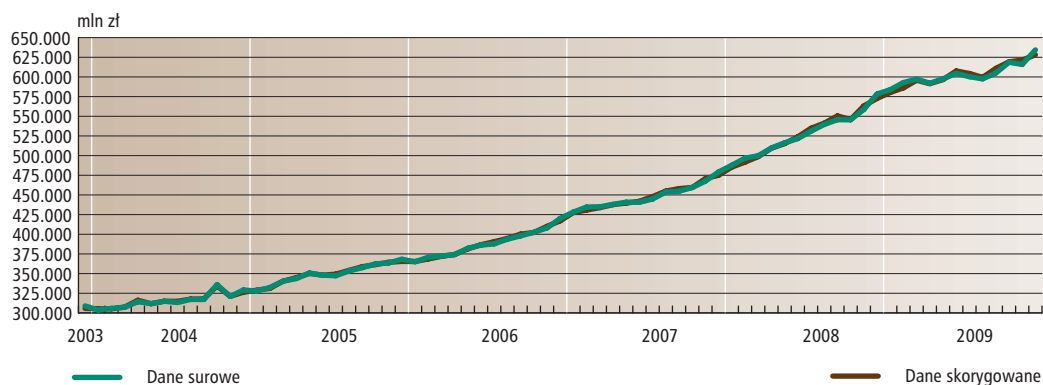

Wykres IV.2. Depozyty sektorów krajowych w monetarnych instytucjach finansowych – wskaźnik sezonowy



Tabela V. Depozyty gospodarstw domowych w monetarnych instytucjach finansowych

Okres	Dane surowe	Dane skorygowane	Wskaźnik sezonowy	Okres	Dane surowe	Dane skorygowane	Wskaźnik sezonowy	Okres	Dane surowe	Dane skorygowane	Wskaźnik sezonowy
	stan na koniec okresu				stan na koniec okresu				stan na koniec okresu		
	mln zł	mln zł			mln zł	mln zł			mln zł	mln zł	
	1	2	3		1	2	3		1	2	3
XII 2003	209.929,5	210.372,3	99,8	I 2006	222.920,6	220.919,1	100,9	I 2008	279.797,4	276.140,5	101,3
I 2004	209.597,7	208.648,8	100,5	II	223.938,0	220.487,0	101,6	II	285.477,5	279.592,9	102,1
II	211.123,9	209.159,4	100,9	III	227.174,5	223.589,1	101,6	III	289.554,4	283.827,5	102,0
III	208.890,3	206.662,0	101,1	IV	225.932,5	224.333,9	100,7	IV	289.962,9	287.734,3	100,8
IV	207.558,2	206.735,0	100,4	V	226.565,3	227.011,8	99,8	V	292.241,9	292.787,2	99,8
V	205.505,9	205.942,0	99,8	VI	231.441,8	231.701,3	99,9	VI	297.009,6	297.527,9	99,8
VI	205.153,2	205.289,6	99,9	VII	231.222,6	232.131,4	99,6	VII	302.921,7	304.642,2	99,4
VII	204.882,6	204.987,9	99,9	VIII	233.299,7	234.148,3	99,6	VIII	307.555,6	309.524,5	99,4
VIII	205.626,6	205.652,5	100,0	IX	234.968,8	237.435,0	99,0	IX	310.165,4	314.376,3	98,7
IX	205.250,0	206.331,9	99,5	X	235.099,1	238.135,2	98,7	X	311.968,8	317.259,0	98,3
X	208.191,6	209.650,4	99,3	XI	234.193,4	239.452,3	97,8	XI	319.406,1	327.028,3	97,7
XI	203.028,1	206.538,2	98,3	XII	242.627,9	242.122,8	100,2	XII	336.680,0	335.124,6	100,5
XII	207.178,7	207.284,8	99,9	I 2007	246.234,2	243.659,2	101,1	I 2009	346.604,5	341.816,6	101,4
I 2005	212.393,5	211.037,8	100,6	II	248.854,0	244.133,5	101,9	II	356.286,3	348.332,8	102,3
II	214.511,5	211.925,3	101,2	III	247.429,3	242.802,0	101,9	III	361.534,9	354.110,4	102,1
III	217.723,2	214.882,8	101,3	IV	245.193,3	243.255,0	100,8	IV	362.457,7	359.643,5	100,8
IV	218.995,3	217.774,3	100,6	V	242.682,2	243.082,9	99,8	V	364.747,1	365.381,0	99,8
V	217.733,3	218.181,6	99,8	VI	243.217,5	243.517,4	99,9	VI	369.208,8	369.946,5	99,8
VI	218.660,1	218.784,6	99,9	VII	243.983,3	245.171,3	99,5	VII	370.146,7	372.418,6	99,4
VII	219.783,6	220.314,8	99,8	VIII	249.563,5	250.866,3	99,5	VIII	369.839,7	372.375,0	99,3
VIII	220.063,2	220.464,9	99,8	IX	251.147,3	254.205,8	98,8	IX	371.003,6	376.256,6	98,6
IX	218.459,9	220.144,4	99,2	X	251.425,3	255.214,5	98,5	X	371.341,3	377.998,1	98,2
X	219.827,5	221.978,4	99,0	XI	256.454,9	262.469,4	97,7	XI	374.572,7	383.703,6	97,6
XI	219.769,0	224.175,8	98,0	XII	267.182,1	266.147,5	100,4	XII	387.604,3	385.956,0	100,4
XII	223.269,4	223.099,1	100,1								

Wykres V.1. Depozyty gospodarstw domowych w monetarnych instytucjach finansowych – dane surowe i skorygowane sezonowo

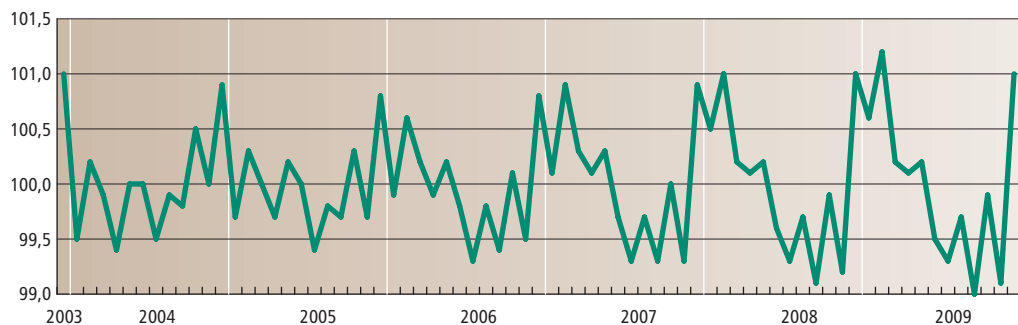
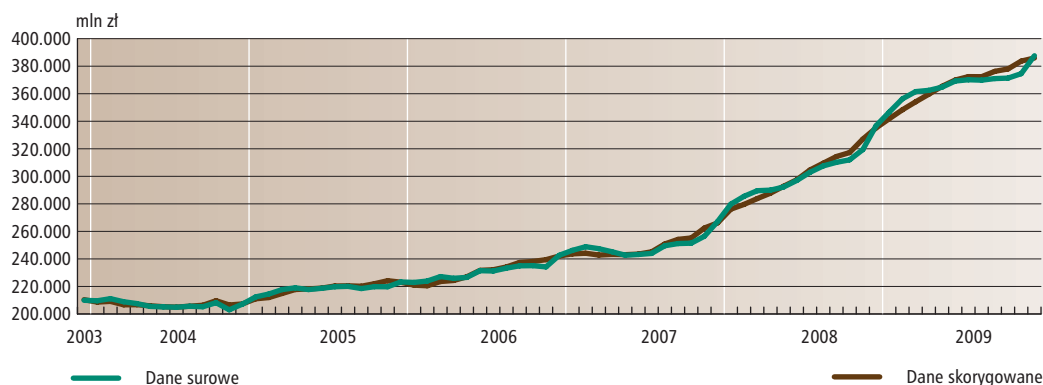

Wykres V.2. Depozyty gospodarstw domowych w monetarnych instytucjach finansowych – wskaźnik sezonowy



Tabela VI. Depozyty przedsiębiorstw w monetarnych instytucjach finansowych

Okres	Dane surowe	Dane skorygowane	Wskaźnik sezonowy	Okres	Dane surowe	Dane skorygowane	Wskaźnik sezonowy	Okres	Dane surowe	Dane skorygowane	Wskaźnik sezonowy
	stan na koniec okresu				stan na koniec okresu				stan na koniec okresu		
	mln zł	mln zł			mln zł	mln zł			mln zł	mln zł	
	1	2	3		1	2	3		1	2	3
XII 2003	69.386,5	64.588,1	107,4	I 2006	96.951,3	97.076,8	99,9	I 2008	139.677,0	138.443,1	100,9
I 2004	64.605,3	64.957,8	99,5	II	97.677,4	99.007,8	98,7	II	137.672,3	138.332,5	99,5
II	64.087,6	65.762,5	97,5	III	97.855,1	100.343,5	97,5	III	134.459,1	137.120,7	98,1
III	67.040,8	69.035,8	97,1	IV	98.472,1	100.739,3	97,7	IV	138.256,9	140.954,1	98,1
IV	73.306,9	75.715,9	96,8	V	104.811,5	105.521,2	99,3	V	138.278,5	139.597,5	99,1
V	72.354,4	72.884,8	99,3	VI	105.655,8	105.976,4	99,7	VI	139.066,4	140.622,9	98,9
VI	76.348,4	76.395,2	99,9	VII	106.722,8	107.600,1	99,2	VII	141.613,3	142.368,9	99,5
VII	75.037,3	75.531,8	99,3	VIII	109.895,0	110.471,5	99,5	VIII	139.535,9	141.005,3	99,0
VIII	77.737,7	78.023,0	99,6	IX	112.209,6	112.097,6	100,1	IX	143.367,7	143.533,6	99,9
IX	77.514,1	77.268,1	100,3	X	115.037,7	113.875,6	101,0	X	143.530,8	143.253,6	100,2
X	79.055,3	77.247,9	102,3	XI	118.146,9	116.722,3	101,2	XI	145.358,9	142.804,0	101,8
XI	79.497,7	78.768,7	100,9	XII	126.516,7	120.265,9	105,2	XII	150.935,4	143.943,3	104,9
XII	85.925,1	80.695,9	106,5	I 2007	125.487,8	125.121,8	100,3	I 2009	146.745,7	145.040,3	101,2
I 2005	79.773,9	80.146,0	99,5	II	127.506,3	128.529,4	99,2	II	144.514,7	144.866,8	99,8
II	79.203,5	80.760,9	98,1	III	126.744,0	129.510,0	97,9	III	144.719,5	147.489,3	98,1
III	83.097,3	85.529,2	97,2	IV	128.114,5	130.676,1	98,0	IV	138.929,1	141.575,5	98,1
IV	83.105,0	85.451,0	97,3	V	130.546,0	131.513,0	99,3	V	142.817,6	144.349,0	98,9
V	84.823,8	85.330,7	99,4	VI	130.240,9	131.193,3	99,3	VI	150.067,8	151.997,2	98,7
VI	86.884,0	86.866,3	100,0	VII	132.180,4	133.068,1	99,3	VII	146.683,5	147.386,8	99,5
VII	84.534,8	85.203,9	99,2	VIII	135.080,4	136.110,6	99,2	VIII	144.109,5	145.702,8	98,9
VIII	89.407,9	89.712,1	99,7	IX	133.544,8	133.563,5	100,0	IX	148.812,2	149.146,2	99,8
IX	94.078,5	93.826,1	100,3	X	137.132,1	136.442,4	100,5	X	149.040,8	149.048,4	100,0
X	96.407,7	94.842,5	101,7	XI	141.036,1	138.967,8	101,5	XI	155.851,5	152.907,1	101,9
XI	95.741,1	94.804,4	101,0	XII	144.266,9	137.410,4	105,0	XII	166.457,8	158.766,8	104,8
XII	100.576,7	95.133,4	105,7								

5

Wykres VI.1. Depozyty przedsiębiorstw w monetarnych instytucjach finansowych – dane surowe i skorygowane sezonowo

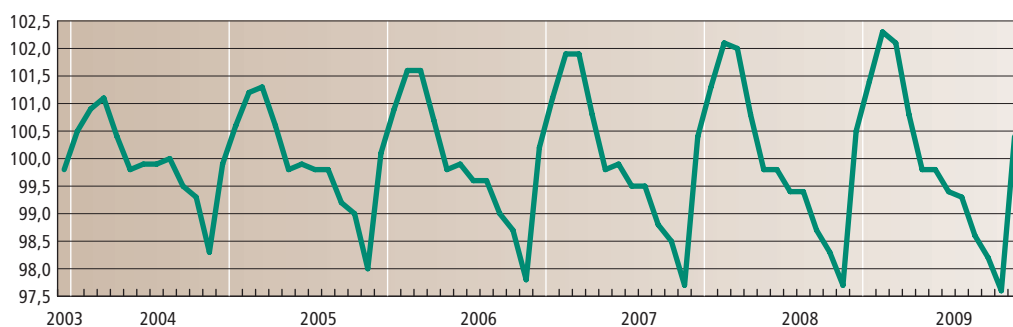
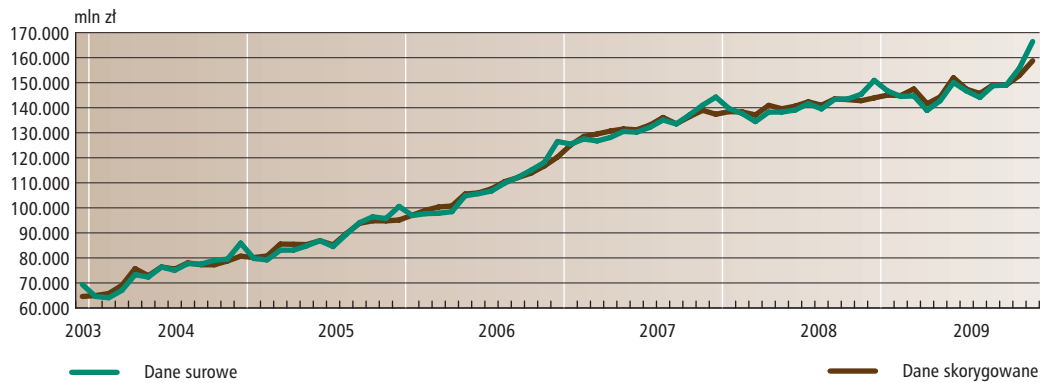

Wykres VI.2. Depozyty przedsiębiorstw w monetarnych instytucjach finansowych – wskaźnik sezonowy



Tabela VII. Należności monetarnych instytucji finansowych od sektorów krajowych

Okres	Dane surowe		Wskaźnik sezonowy	Okres	Dane surowe		Wskaźnik sezonowy	Okres	Dane surowe		Wskaźnik sezonowy
	stan na koniec okresu				stan na koniec okresu				stan na koniec okresu		
	mln zł	mln zł			mln zł	mln zł			mln zł	mln zł	
	1	2	3		1	2	3		1	2	3
XII 2003	250.170,8	251.509,3	99,5	I 2006	296.297,6	296.062,3	100,1	I 2008	482.927,6	479.279,3	100,8
I 2004	251.599,4	252.324,3	99,7	II	298.525,1	299.834,8	99,6	II	488.860,9	489.694,1	99,8
II	253.591,2	254.921,7	99,5	III	304.881,6	304.950,4	100,0	III	501.351,2	499.487,3	100,4
III	252.959,5	254.179,3	99,5	IV	308.847,4	309.096,3	99,9	IV	508.224,7	509.312,4	99,8
IV	257.824,4	258.853,6	99,6	V	315.940,2	316.423,9	99,8	V	518.242,0	519.482,6	99,8
V	253.143,3	254.366,3	99,5	VI	321.915,9	322.385,6	99,9	VI	531.097,8	532.324,2	99,8
VI	254.263,1	254.560,6	99,9	VII	325.220,3	328.437,2	99,0	VII	536.015,2	543.718,4	98,6
VII	252.140,4	253.214,3	99,6	VIII	333.807,8	334.632,6	99,8	VIII	555.184,0	557.933,6	99,5
VIII	255.613,3	255.458,9	100,1	IX	340.712,8	340.447,1	100,1	IX	571.557,2	573.936,6	99,6
IX	257.129,3	255.097,5	100,8	X	347.540,8	345.032,5	100,7	X	603.823,2	599.794,9	100,7
X	275.152,8	272.389,8	101,0	XI	355.862,6	353.006,5	100,8	XI	611.620,4	607.488,8	100,7
XI	264.235,0	261.565,5	101,0	XII	360.980,9	361.146,4	100,0	XII	640.950,0	637.619,3	100,5
XII	257.809,4	258.986,3	99,5	I 2007	370.806,4	369.507,5	100,4	I 2009	658.295,0	651.916,9	101,0
I 2005	263.359,3	263.849,7	99,8	II	377.196,6	378.067,1	99,8	II	673.220,5	673.551,8	100,0
II	262.656,2	264.002,3	99,5	III	386.234,1	385.319,8	100,2	III	676.923,1	673.798,3	100,5
III	268.033,8	268.793,6	99,7	IV	395.907,5	396.228,6	99,9	IV	665.119,4	666.980,4	99,7
IV	275.300,9	275.857,9	99,8	V	405.673,9	406.236,4	99,9	V	672.600,7	674.576,0	99,7
V	280.979,9	281.685,1	99,7	VI	415.563,5	416.199,4	99,8	VI	676.429,4	678.175,4	99,7
VI	277.384,2	277.661,6	99,9	VII	427.464,3	432.759,1	98,8	VII	663.653,9	673.930,2	98,5
VII	278.736,6	280.682,7	99,3	VIII	437.509,9	439.187,1	99,6	VIII	667.580,5	671.387,2	99,4
VIII	282.911,1	283.140,9	99,9	IX	446.555,9	447.425,5	99,8	IX	679.474,2	682.922,9	99,5
IX	286.153,5	284.849,2	100,5	X	454.205,6	451.074,1	100,7	X	695.254,4	690.695,0	100,7
X	291.087,1	288.624,4	100,9	XI	462.758,0	459.331,0	100,7	XI	694.323,4	690.167,3	100,6
XI	295.443,0	292.741,3	100,9	XII	469.185,7	467.756,7	100,3	XII	696.354,2	692.185,4	100,6
XII	292.858,2	293.651,6	99,7								

Wykres VII.1. Należności monetarnych instytucji finansowych od sektorów krajowych – dane surowe i skorygowane sezonowo

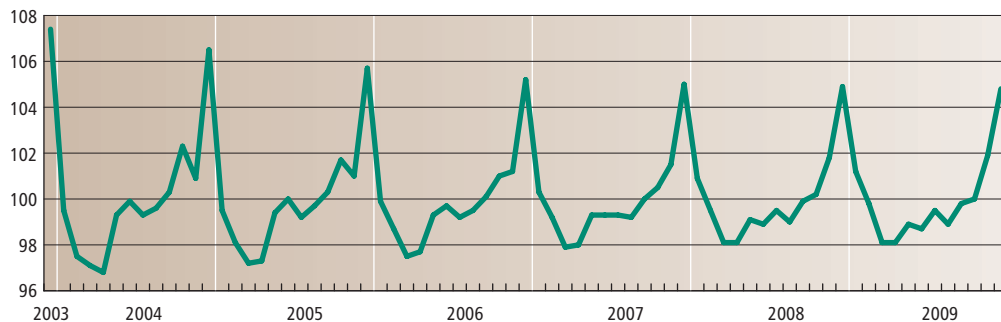
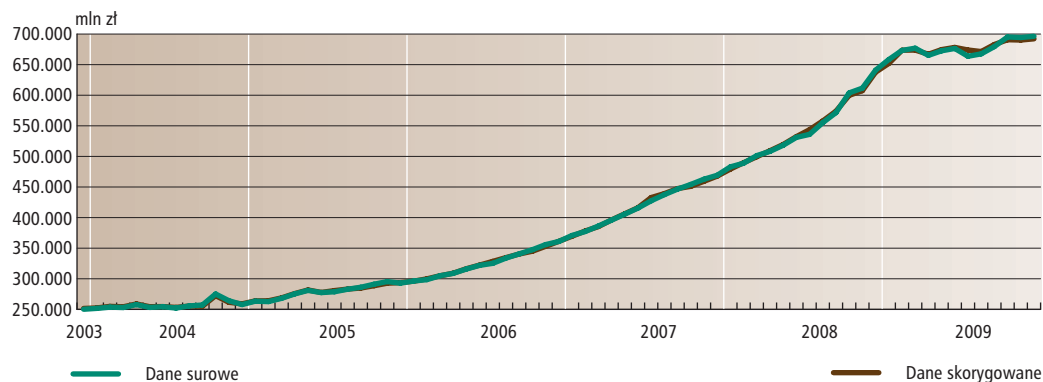

Wykres VII.2. Należności monetarnych instytucji finansowych od sektorów krajowych – wskaźnik sezonowy



Tabela VIII. Należności monetarnych instytucji finansowych od gospodarstw domowych

Okres	Dane surowe	Dane skorygowane	Wskaźnik sezonowy	Okres	Dane surowe	Dane skorygowane	Wskaźnik sezonowy	Okres	Dane surowe	Dane skorygowane	Wskaźnik sezonowy
	stan na koniec okresu				stan na koniec okresu				stan na koniec okresu		
	mln zł	mln zł			mln zł	mln zł			mln zł	mln zł	
	1	2	3		1	2	3		1	2	3
XII 2003	98.881,8	98.798,6	100,1	I 2006	142.626,2	142.637,2	100,0	I 2008	267.834,8	265.274,9	101,0
I 2004	99.430,2	100.060,5	99,4	II	142.708,4	144.754,9	98,6	II	271.896,2	274.206,3	99,2
II	100.087,4	101.922,2	98,2	III	147.908,1	148.502,7	99,6	III	279.915,2	279.291,0	100,2
III	100.982,7	101.631,7	99,4	IV	150.786,1	151.110,5	99,8	IV	285.457,9	286.983,6	99,5
IV	104.515,9	104.813,6	99,7	V	156.722,5	156.627,4	100,1	V	290.582,4	291.183,4	99,8
V	105.448,9	105.433,1	100,0	VI	161.834,4	161.875,1	100,0	VI	299.489,2	299.891,7	99,9
VI	106.126,6	106.139,9	100,0	VII	165.189,0	166.221,1	99,4	VII	302.226,9	305.652,0	98,9
VII	106.485,5	106.582,8	99,9	VIII	170.080,2	170.293,4	99,9	VIII	314.915,0	316.614,2	99,5
VIII	108.496,1	108.243,4	100,2	IX	175.244,6	174.629,2	100,4	IX	326.683,4	327.314,3	99,8
IX	109.516,6	108.306,2	101,1	X	178.885,0	177.218,4	100,9	X	349.769,6	346.837,3	100,8
X	125.216,9	123.765,4	101,2	XI	183.334,3	182.472,7	100,5	XI	352.350,0	350.833,7	100,4
XI	113.569,2	112.943,1	100,6	XII	188.462,0	187.675,6	100,4	XII	375.998,1	373.125,6	100,8
XII	112.071,3	111.907,8	100,1	I 2007	194.197,5	193.410,9	100,4	I 2009	389.358,6	384.352,5	101,3
I 2005	115.693,5	116.169,0	99,6	II	197.113,9	199.222,7	98,9	II	399.807,4	402.289,9	99,4
II	115.128,5	117.091,3	98,3	III	203.729,4	203.821,5	100,0	III	402.250,8	400.840,6	100,4
III	117.929,6	118.638,8	99,4	IV	209.429,0	210.073,8	99,7	IV	396.377,2	398.762,8	99,4
IV	123.841,8	124.078,7	99,8	V	216.825,3	216.908,9	100,0	V	403.303,0	404.473,4	99,7
V	129.970,1	129.820,8	100,1	VI	222.800,5	222.882,6	100,0	VI	406.471,9	407.273,8	99,8
VI	125.638,1	125.625,7	100,0	VII	231.663,8	233.742,0	99,1	VII	399.321,7	404.385,2	98,7
VII	128.775,1	129.238,9	99,6	VIII	239.445,5	240.245,3	99,7	VIII	402.858,0	405.549,0	99,3
VIII	131.819,7	131.751,8	100,1	IX	244.721,9	244.647,2	100,0	IX	412.490,3	413.644,2	99,7
IX	133.630,7	132.597,1	100,8	X	248.932,9	246.731,1	100,9	X	421.175,9	417.694,3	100,8
X	137.522,8	136.048,8	101,1	XI	255.428,9	254.268,4	100,5	XI	417.561,3	415.935,9	100,4
XI	139.544,1	138.826,7	100,5	XII	259.981,0	258.291,2	100,7	XII	420.990,1	417.610,9	100,8
XII	141.252,4	140.843,7	100,3								

5

Wykres VIII.1. Należności monetarnych instytucji finansowych od gospodarstw domowych – dane surowe i skorygowane sezonowo

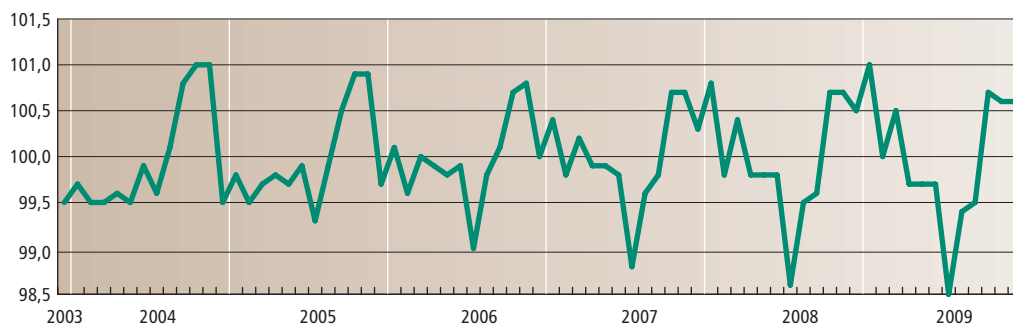
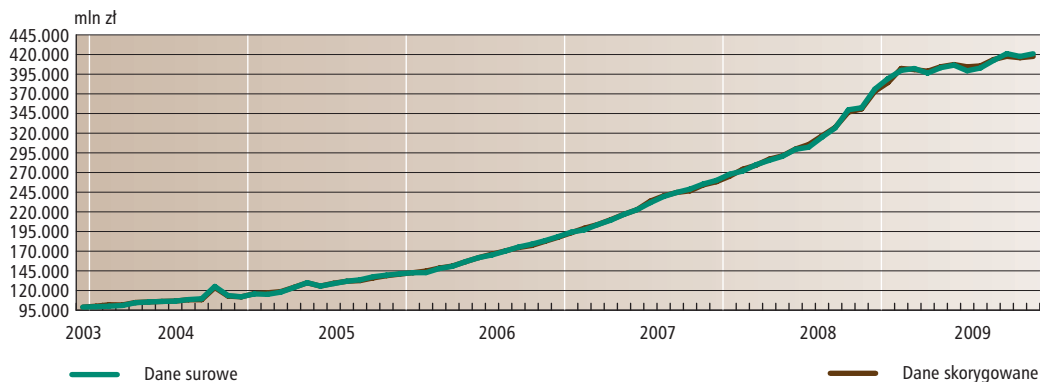

Wykres VIII.2. Należności monetarnych instytucji finansowych od gospodarstw domowych – wskaźnik sezonowy



Tabela IX. Należności monetarnych instytucji finansowych od przedsiębiorstw

Okres	Dane surowe	Dane skorygowane	Wskaźnik sezonowy	Okres	Dane surowe	Dane skorygowane	Wskaźnik sezonowy	Okres	Dane surowe	Dane skorygowane	Wskaźnik sezonowy
	stan na koniec okresu				stan na koniec okresu				stan na koniec okresu		
	mln zł	mln zł			mln zł	mln zł			mln zł	mln zł	
	1	2	3		1	2	3		1	2	3
XII 2003	124.808,3	126.804,8	98,4	I 2006	124.995,3	125.563,4	99,5	I 2008	178.536,6	178.664,7	99,9
I 2004	126.966,9	127.618,9	99,5	II	126.589,4	126.677,4	99,9	II	181.189,3	181.241,3	100,0
II	127.779,0	127.901,7	99,9	III	126.874,2	126.665,5	100,2	III	186.026,9	185.322,3	100,4
III	126.733,2	126.916,1	99,9	IV	128.139,6	127.744,7	100,3	IV	189.453,8	188.830,6	100,3
IV	126.849,3	126.893,2	100,0	V	129.315,0	129.346,9	100,0	V	193.352,0	193.396,7	100,0
V	123.274,3	123.794,0	99,6	VI	130.042,5	129.863,3	100,1	VI	197.642,2	197.425,5	100,1
VI	123.095,5	123.019,2	100,1	VII	132.140,4	132.486,7	99,7	VII	199.300,3	200.460,7	99,4
VII	120.718,6	120.864,4	99,9	VIII	133.789,5	133.842,0	100,0	VIII	205.740,4	206.099,2	99,8
VIII	122.314,4	122.096,5	100,2	IX	135.299,4	134.933,0	100,3	IX	209.377,3	208.922,1	100,2
IX	122.460,3	121.695,4	100,6	X	136.987,0	136.335,7	100,5	X	216.199,9	215.480,9	100,3
X	123.232,9	122.263,6	100,8	XI	138.407,9	137.649,6	100,6	XI	221.693,9	220.752,2	100,4
XI	123.292,6	122.087,0	101,0	XII	139.749,8	141.721,1	98,6	XII	223.856,5	226.141,3	99,0
XII	119.867,7	121.825,6	98,4	I 2007	141.719,9	142.177,8	99,7	I 2009	229.171,2	229.023,4	100,1
I 2005	121.059,9	121.693,1	99,5	II	144.972,4	144.942,2	100,0	II	233.171,8	233.162,8	100,0
II	121.225,9	121.326,1	99,9	III	148.533,2	148.037,9	100,3	III	233.955,1	232.929,1	100,4
III	122.381,4	122.398,9	100,0	IV	152.100,9	151.525,9	100,4	IV	228.728,7	228.022,6	100,3
IV	124.082,8	123.890,8	100,2	V	153.679,5	153.623,7	100,0	V	228.504,3	228.661,9	99,9
V	124.313,8	124.537,8	99,8	VI	158.810,6	158.585,7	100,1	VI	227.354,5	227.117,9	100,1
VI	124.063,7	123.918,4	100,1	VII	161.496,8	162.164,3	99,6	VII	222.803,1	224.302,5	99,3
VII	123.697,5	123.859,0	99,9	VIII	164.351,6	164.501,8	99,9	VIII	221.457,3	221.943,6	99,8
VIII	123.534,4	123.420,9	100,1	IX	168.666,6	168.266,0	100,2	IX	223.572,4	223.130,9	100,2
IX	123.964,6	123.447,7	100,4	X	170.697,8	170.022,6	100,4	X	222.973,7	222.350,1	100,3
X	124.783,2	124.004,5	100,6	XI	174.003,5	173.196,2	100,5	XI	221.094,1	220.214,2	100,4
XI	125.041,6	124.091,8	100,8	XII	173.414,3	175.398,5	98,9	XII	216.540,6	218.683,3	99,0
XII	122.908,5	124.796,6	98,5								

Wykres IX.1. Należności monetarnych instytucji finansowych od przedsiębiorstw

– dane surowe i skorygowane sezonowo

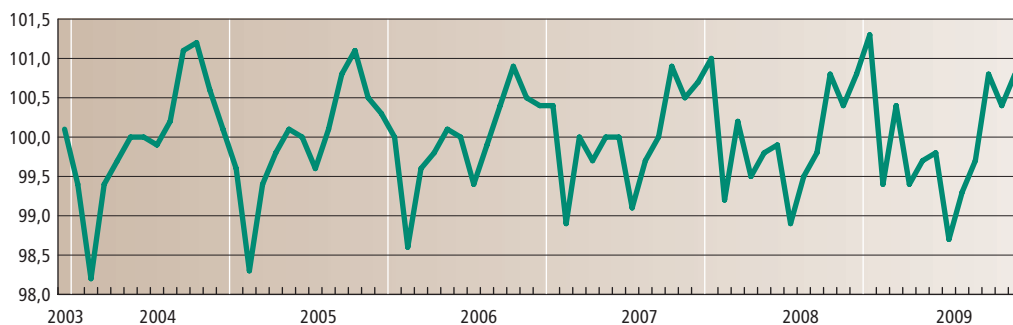
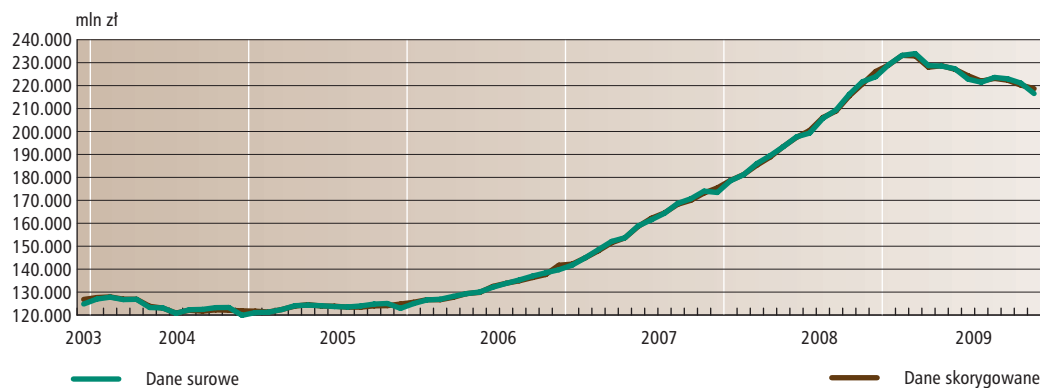

Wykres IX.2. Należności monetarnych instytucji finansowych od przedsiębiorstw – wskaźnik sezonowy

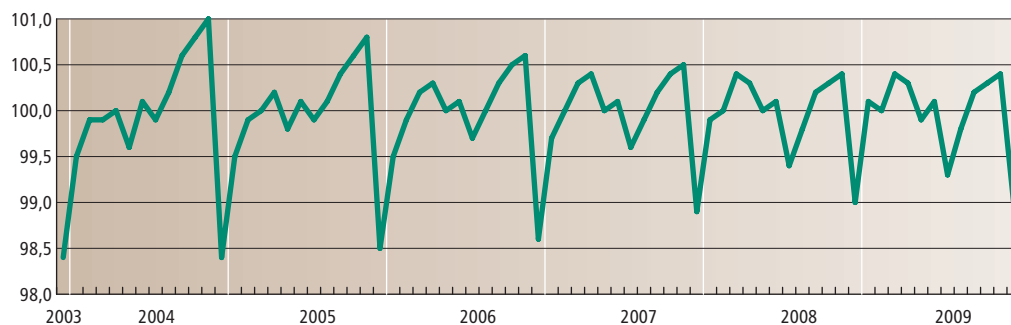

5.4. Uwagi metodyczne

Tabela 1. podstawowe dane statystyczne

Informacje zawarte w tabeli 1 podane są za „Biuletynem Statystycznym” Głównego Urzędu Statystycznego (GUS). Definicje odnoszące się do kategorii zamieszczonych w tej tabeli zawarte są w publikacjach GUS.

1. Dane w pkt. 1,2,6,7,10 i 12 obejmują podmioty gospodarki narodowej, bez względu na charakter własności, tj. zaliczane do sektora publicznego (podmioty stanowiące własność państwową, jednostek samorządu terytorialnego oraz własność mieszaną z przewagą kapitału podmiotów sektora publicznego) i prywatnego. Do sektora prywatnego zalicza się podmioty gospodarki stanowiące własność prywatną krajową (m.in. spółki, spółdzielnie, osoby fizyczne prowadzące działalność gospodarczą, organizacje społeczne, stowarzyszenia, fundacje), zagraniczną (m.in. oddziały przedsiębiorców zagranicznych, przedstawicielstwa zagraniczne, spółki z wyłącznym udziałem kapitału zagranicznego) oraz „mieszaną” z przewagą kapitału podmiotów sektora prywatnego lub brakiem przewagi sektorowej w kapitale podmiotu.
2. Sektor przedsiębiorstw obejmuje podmioty, prowadzące działalność gospodarczą w zakresie: leśnictwa, łącznie z działalnością usługową; rybołówstwa w wodach morskich; górnictwa; przetwórstwa przemysłowego; wytwarzania i zaopatrywania w energię elektryczną, gaz i wodę; budownictwa; handlu hurtowego i detalicznego; naprawy pojazdów samochodowych, motocykli oraz artykułów użytku osobistego i domowego, hoteli i restauracji; transportu, gospodarki magazynowej i łączności; obsługi nieruchomości, wynajmu maszyn i urządzeń bez obsługi oraz wypożyczania artykułów użytku osobistego i domowego; informatyki; pozostałej działalności gospodarczej; odprowadzania i oczyszczania ścieków, gospodarowania odpadami, pozostałych usług sanitarnych i pokrewnych; rekreacji, kultury i sportu oraz innych usług.
3. Pojęcie „przemysł” dotyczy sekcji według Polskiej Klasyfikacji Działalności (PKD): „górnictwo”, „przetwórstwo przemysłowe” oraz „wytwarzanie i zaopatrywanie w energię elektryczną, gaz i wodę”.
4. Dane o produkcji sprzedanej przemysłu (pkt 1), sprzedaży produkcji budowlano-montażowej (pkt 2) dotyczą:
 - podmiotów gospodarczych, w których liczba pracujących przekracza 9 osób
5. Dane o wartości produkcji sprzedanej przemysłu (pkt 1) oraz sprzedaży produkcji budowlano-montażowej (pkt 2) prezentuje się bez VAT i podatku akcyzowego, łącznie natomiast z wartością dotacji przedmiotowych do wyrobów i usług – w tzw. cenach bazowych.
6. Dane o sprzedaży produkcji budowlano-montażowej (pkt 2) dotyczą robót zrealizowanych na terenie kraju wykonanych systemem zlecieniowym przez podmioty budowlane, tj. zaliczone zgodnie z PKD do sekcji „budownictwo”.
7. Informacje o produkcji sprzedanej przemysłu (pkt 1) i sprzedaży produkcji budowlano-montażowej (pkt 2) podane są bez wyrównań sezonowych.
8. Dane o pracujących obejmują osoby pełnozatrudnione i niepełnozatrudnione w głównym miejscu pracy. Do pracujących zaliczono osoby zatrudnione na podstawie stosunku pracy, właścicieli i współwłaścicieli jednostek prowadzących działalność gospodarczą łącznie z pomagającymi członkami ich rodzin, osoby wykonujące pracę nakładczą, agentów oraz osoby zatrudnione przez agentów, członków rolniczych spółdzielni produkcyjnych. Prezentowane w Biuletynie dane nie obejmują pracujących w gospodarstwach indywidualnych w rolnictwie oraz w jednostkach budżetowych prowadzących działalność w zakresie obrony narodowej i bezpieczeństwa publicznego.

9. Stopa bezrobocia (pkt 9) obliczana jest jako procentowy udział bezrobotnych w liczbie ludności aktywnej zawodowo (tj. sumy pracujących i bezrobotnych w wieku 15 lat i więcej).
10. Dochody z prywatyzacji nie stanowią bieżących dochodów budżetu państwa, a są źródłem finansowania deficytu budżetowego (pkt 11).
11. Dane dotyczące wyników finansowych przedsiębiorstw (pkt 12) prezentuje się w dostosowaniu do nowelizacji ustawy o rachunkowości z dnia 29 września 1994 r. (tekst jednolity ustawy – Dz. U. z 2002 r. Nr 76, poz. 694 z późniejszymi zmianami).

Tabela 2. Rynek finansowy – podstawowe informacje

Źródłem informacji w tabeli 2 jest Narodowy Bank Polski (z wyjątkiem danych w pkt. 6, udostępnianych przez Giełdę Papierów Wartościowych w Warszawie SA).

1. Stopy oprocentowania, zamieszczone w tabeli 2, podane są w stosunku rocznym w wysokości, która obowiązywała w ostatnim dniu miesiąca, jedynie w przypadku średniego ważonego zysku z kupionych bonów skarbowych bądź bonów pieniężnych NBP, podane jest średnie oprocentowanie w ciągu miesiąca.
2. Zamieszczenie w jednej rubryce dwóch wielkości stóp oprocentowania (pkt 1, kol. 3 – stopa oprocentowania kredytu refinansowego) oznacza, że pierwsza podana stopa oprocentowania odnosi się do kredytu refinansowego na finansowanie inwestycji centralnych objętych poręczeniem Skarbu Państwa. Jest ona równa stopie oprocentowania kredytu lombardowego. Druga stopa, wyższa o jeden punkt procentowy, odnosi się do pozostałych kredytów refinansowych.
Od grudnia 2008 r. podana stopa procentowa dotyczy kredytu refinansowego innego niż kredyt lombardowy.
3. Z dniem 1 grudnia 2001 r. NBP wprowadził stopę depozytową banku centralnego (pkt 1, kol.4). Stopa depozytowa wyznacza cenę, jaką bank centralny oferuje bankom komercyjnym za złożenie przez nie krótkookresowego depozytu.
4. Rezerwa obowiązkowa ogółem (pkt 2, kol. 12) dotyczy wielkości deklarowanych przez banki i obowiązujących w ostatnim dniu miesiąca. Od dnia 28 lutego 2002 r. rezerwa obowiązkowa utrzymywana jest wyłącznie na rachunkach prowadzonych w NBP.
5. Informacje o przetargach na bony skarbowe (pkt 3, z wyjątkiem stanu bonów w obiegu na koniec miesiąca – kol. 76) obejmują dane z przetargów przeprowadzonych w ciągu miesiąca. Średnie zyski z kupionych bonów są ważone udziałem sprzedaży bonów o poszczególnych terminach wykupu w ogólnej wartości zakupionych bonów. Stan bonów w obiegu na koniec miesiąca obliczony został z uwzględnieniem terminu wykupu, liczonego od następnego dnia po przetargu, w wyniku którego nastąpiła sprzedaż. Powyższy stan nie obejmuje bonów będących w obiegu, nie pochodzących z przetargów.
6. Informacje o przetargach na bony pieniężne NBP (pkt 4, z wyjątkiem stanu bonów w obiegu na koniec miesiąca – kol. 122) obejmują dane z przetargów przeprowadzonych w ciągu miesiąca. Średnie zyski z kupionych bonów są ważone udziałem sprzedaży bonów o poszczególnych terminach wykupu w ogólnej wartości zakupionych bonów.
7. Od niniejszego numeru Biuletynu Informacyjnego, wprowadza się zmiany w tabeli 2, w zakresie prezentacji wskaźników Głównego Rynku Akcji Giełdy Papierów Wartościowych w Warszawie SA. Zamieszczony obecnie zestaw indeksów dostarcza precyzyjnej wiedzy odnośnie sytuacji wśród największych spółek giełdowych, których reprezentantem jest indeks WIG20, średnich (mWIG40) oraz małych (sWIG80).
– Indeks WIG20 jest obliczany od 16 kwietnia 1994 roku, na podstawie wartości portfela akcji 20 największych i najbardziej płynnych spółek z podstawowego rynku akcji. Pierwsza wartość indeksu wynosiła 1000 pkt. WIG20 jest indeksem typu cenowego, co oznacza że

przy jego obliczaniu bierze się pod uwagę jedynie ceny zawartych w nim transakcji a nie uwzględnia się dochodów z akcji (dywidend, praw poboru).

W indeksie WIG20 nie mogą uczestniczyć spółki z indeksów mWIG40 i sWIG80 oraz więcej niż 5 spółek z jednego sektora giełdowego.

– Indeks mWIG40 jest obliczany od 31 grudnia 1997 roku i obejmuje 40 średnich spółek notowanych na Giełdzie. Do dnia 16 marca 2007 r. indeks nosił nazwę MIDWIG. Wartość początkowa indeksu wynosiła 1000 pkt. mWIG40 jest indeksem cenowym i przy jego obliczaniu bierze się pod uwagę jedynie kursy jego uczestników.

W indeksie mWIG40 nie uczestniczą spółki z indeksów WIG20 i sWIG80 oraz spółki zagraniczne notowane na Giełdzie oraz innych rynkach o wartości rynkowej w dniu rankingu powyżej 1 mld euro.

– Indeks sWIG80 jest obliczany od 31 grudnia 1994 roku i obejmuje 80 małych spółek notowanych na Giełdzie. Do dnia 16 marca 2007 r. indeks nosił nazwę WIRR i był indeksem dochodowym, obejmującym 1% spółek giełdowych pod względem wartości rynkowej. Wartość początkowa indeksu wynosiła 1000 pkt. sWIG80 jest indeksem cenowym i przy jego obliczaniu bierze się pod uwagę jedynie kursy jego uczestników.

W indeksie sWIG80 nie uczestniczą spółki z indeksów WIG20 i mWIG40 oraz spółki zagraniczne notowane na Giełdzie oraz innych rynkach o wartości rynkowej w dniu rankingu powyżej 100 mln euro.

8. Wskaźniki obejmują spółki ze wszystkich rynków notowań.
9. Kapitalizacja dotyczy tylko spółek krajowych.
10. Wskaźnik C/Z oznacza relację ceny rynkowej do zysku netto i jest obliczany jako iloraz łącznej wartości rynkowej spółek na koniec miesiąca do ich łącznych zysków i strat w ciągu ostatnich 4 kwartałów, za które dostępne są dane finansowe.
11. Wskaźnik obrotu oznacza stosunek wartości sprzedanych akcji do średniej wartości notowanych akcji w danym miesiącu.
12. Wartość obrotów w miesiącu oraz wskaźnik obrotu obejmuje notowania ciągłe oraz system jednolitego kursu dnia.

Tabel 3. Kursy dzienne PLN do USD i EUR

Źródłem informacji są dane Narodowego Banku Polskiego.

1. Kurs średni NBP jest to urzędowy kurs oficjalny, który służy do celów statystycznych i księgowych.
2. Przeciętny kurs średni złotego do dolara amerykańskiego i euro oraz relacji USD/EUR obliczony został jako średnia arytmetyczna z kursów średnich NBP z poszczególnych dni miesiąca.

OBJAŚNIENIA DO ZMIAN W METODYCE

Narodowy Bank Polski, publikuje zestawienia dotyczące kategorii pieniężnych na podstawie danych otrzymanych od podmiotów sektora monetarnych instytucji finansowych (MIF).

* Do grudnia 2004 r. dane dotyczące sektora MIF pochodziły z banków działających w Polsce oraz rezydujących w naszym kraju oddziałów instytucji kredytowych i oddziałów banków zagranicznych.

Od stycznia 2005 r. informacje o sektorze MIF zostały uzupełnione o dane ze spółdzielczych kas oszczędnościowo-kredytowych (skok).

Od stycznia 2005 r. sektor MIF nie obejmuje banków w likwidacji, w upadłości oraz będących w fazie organizacji.

Od stycznia 2006 r. informacje o sektorze MIF rozszerzono o dane funduszy rynku pieniężnego.

Powyższe wyjaśnienie odnosi się do informacji zawartych w tabelach : 8; 9; 9.1; 9.2; 10; 11; 12 oraz szeregach czasowych pozbawionych wahań sezonowych.

Klasyfikacja sektorowa

- sektor finansowy – zawiera następujące podsektory:
 - monetarne instytucje finansowe¹ (obejmują bank centralny i pozostałe monetarne instytucje finansowe). W Polsce pojęcie pozostałych monetarnych instytucji finansowych obejmuje banki, a od stycznia 2005 r. spółdzielcze kasy oszczędnościowo-kredytowe oraz od stycznia 2006 r. fundusze rynku pieniężnego
 - instytucje ubezpieczeniowe i fundusze emerytalne;
 - pozostałe instytucje pośrednictwa finansowego (obejmują m.in. SKOK-i do XII 2004, przedsiębiorstwa leasingu finansowego, przedsiębiorstwa factoringowe, domy maklerskie, fundusze inwestycyjne w tym fundusze rynku pieniężnego do XII 2005 r. oraz firmy utworzone w celu sekurytyzacji aktywów);
 - pomocnicze instytucje finansowe (obejmują m.in. kantory, giełdy papierów wartościowych, instytucje sprzedaży ratalnej);
- sektor niefinansowy – zawiera następujące podsektory:
 - przedsiębiorstwa i spółki państwowe;
 - przedsiębiorstwa i spółki prywatne oraz spółdzielnie;
 - przedsiębiorców indywidualnych²
 - rolników indywidualnych;
 - osoby prywatne;
 - instytucje niekomercyjne działające na rzecz gospodarstw domowych.

Tabela A. Agregaty pieniężne

Pieniądz gotówkowy w obiegu (poza kasami banków)	Depozyty i inne zobowiązania bieżące	PIENIĄDZ M1	Depozyty i inne zobowiązania z terminem pierwotnym do 2 lat (włącznie) i zablokowane	Depozyty z terminem wypowiedzenia do 3 miesięcy (włącznie)	PIENIĄDZ M2	Operacje z przyrzeczeniem odkupu	Dłużne papiery wartościowe z terminem pierwotnym do 2 lat (włącznie)	PIENIĄDZ M3
	Gospodarstwa domowe		Gospodarstwa domowe					
	Niemonetarne instytucje finansowe		Niemonetarne instytucje finansowe					
	Przedsiębiorstwa		Przedsiębiorstwa					
	Instytucje niekomercyjne działające na rzecz gospodarstw domowych		Instytucje niekomercyjne działające na rzecz gospodarstw domowych					
	Instytucje samorządowe		Instytucje samorządowe					
	Fundusze ubezpieczeń społecznych		Fundusze ubezpieczeń społecznych					

¹ Zgodnie z definicją EBC pod pojęciem monetarnych instytucji finansowych rozumie się instytucje finansowe, których działalność polega na przyjmowaniu depozytów i/lub bliskich substytutów depozytów od podmiotów innych niż monetarne instytucje finansowe oraz udzielaniu kredytów i/lub inwestowaniu w papiery wartościowe na własny rachunek.

² Osoby fizyczne prowadzące działalność gospodarczą na własny rachunek, zatrudniające do 9 osób włącznie.

W publikacjach Narodowego Banku Polskiego należności i zobowiązania banków wobec podmiotów sektora niefinansowego prezentowane są w układzie zgodnym ze standardami Unii Europejskiej, tj. w podziale na trzy sektory:

- gospodarstwa domowe – obejmujące:
 - osoby prywatne;
 - rolników indywidualnych;
 - przedsiębiorców indywidualnych (osoby fizyczne prowadzące działalność gospodarczą na własny rachunek, zatrudniające do 9 osób włącznie);
- przedsiębiorstwa – obejmujące:
 - przedsiębiorstwa i spółki państwowe;
 - przedsiębiorstwa i spółki prywatne i spółdzielnie (w tym: przedsiębiorcy indywidualni zatrudniający powyżej 9 osób);
- instytucje niekomercyjne działające na rzecz gospodarstw domowych (instytucje niekomercyjne stanowiące odrębne jednostki prawne działające na rzecz gospodarstw domowych, których podstawowe przychody, pomijając uzyskiwane z okazjonalnej sprzedaży, stanowią dobrowolne wpłaty pieniężne lub wkłady w naturze od gospodarstw domowych, dotacje instytucji rządowych i samorządowych oraz dochody z tytułu własności);
- sektor instytucji rządowych i samorządowych – zawiera następujące podsektory:
 - instytucje rządowe szczebla centralnego (obejmują m.in. organy władzy publicznej, organy administracji rządowej, organy kontroli państwowej i ochrony prawa, sądy i trybunały, państwowe szkoły wyższe, państwowe instytucje kultury, pomocy społecznej i in.);
 - instytucje samorządowe (obejmują m.in. urzędy powiatowe i gminne, sejmiki samorządowe, publiczne szkoły podstawowe, samorządowe instytucje kultury, instytucje pomocy społecznej i in.);
 - fundusze ubezpieczeń społecznych (obejmują Zakład Ubezpieczeń Społecznych i Kasę Rolniczego Ubezpieczenia Społecznego oraz zarządzane przez nie fundusze, kasy chorych).

Tabela 4. Średnie oprocentowanie stanów umów złotowych

Są to dane o średnim oprocentowaniu wszystkich istniejących umów na koniec okresu sprawozdawczego, zarówno tych zawartych przed miesiącem sprawozdawczym i nadal obowiązujących, jak i umów nowo zawartych. Oprocentowanie to wylicza się jako iloraz naliczonych w miesiącu sprawozdawczym odsetek do średnich stanów wartości umów, dla których odsetki te były naliczane. W statystyce tej nie są więc uwzględniane prowizje ani inne koszty pozaodsetkowe.

Dane te są wyliczane na podstawie danych z 20 banków, tj.:

- Powszechna Kasa Oszczędności Bank Polski S.A.
- Bank Polska Kasa Opieki S.A.
- Bank BPH S.A.
- Bank Handlowy w Warszawie SA
- ING Bank Śląski S.A.
- Kredyt Bank S.A.
- Bank Zachodni WBK S.A.
- BRE Bank S.A.
- Bank Millennium S.A.
- Bank Gospodarki Żywnościowej S.A.
- Raiffeisen Bank Polska S.A.
- BRE Bank Hipoteczny S.A.
- Krakowski Bank Spółdzielczy
- Bank Spółdzielczy w Brodnicy
- Bank Gospodarstwa Krajowego
- Bank Ochrony Środowiska S.A.
- FORTIS BANK POLSKA S.A.
- GE Money Bank S.A.

- LUKAS Bank S.A.
- AIG Bank Polska S.A.

Banki te, w przypadku klientów rezydentów, posiadały na koniec grudnia 2008 r. 78,7% depozytów oraz 73,7% należności gospodarstw domowych i przedsiębiorstw.

Tabela 5. Średnie oprocentowanie nowych umów złotych

Są to dane o oprocentowaniu umów zawartych w danym miesiącu sprawozdawczym. Poprzez nowe umowy rozumie się również aneksy do już istniejących umów.

Oprocentowanie zbierane w statystyce nowych umów ma inny charakter od tego z tabeli 4. Jest to oprocentowanie efektywne, zwane Wąsko Definiowaną Efektywną Stopą Procentową (WDESP), wyliczane dla każdej umowy oddzielnie. Termin ten został stworzony w opozycji do szeroko rozumianej efektywnej stopy procentowej lub Rzeczywistej Stopy Procentowej (RSP). W statystyce nowych umów, poza WDESP, wykazywana jest również RSP dla 2 kategorii oprocentowania: nowych kredytów na cele konsumpcyjne i mieszkaniowe. W przeciwieństwie do WDESP, która uwzględnia tylko czysto odsetkowe koszty kapitału, rzeczywista stopa procentowa obejmuje ponadto wszelkie obowiązkowe opłaty, które musi ponieść kredytobiorca. Są to przede wszystkim prowizje (również dla pośredników banku), ale też składki na obowiązkowe ubezpieczenia spłaty kredytu, np. na wypadek śmierci lub bezrobocia klienta.

Dane te są pozyskiwane z tej samej próby banków co w tabeli 4.

Tabela 6. Średnie oprocentowanie nowych umów denominowanych w EUR

Ogólne zasady wyliczania są takie same, jak w tabeli 4 (wiersze z gwiazdkami) oraz 5. Dane te są pozyskiwane z tej samej próby banków co w tabeli 4 i 5.

Zmiany metodyczne w tabelach 9,10,11 oraz w tabelach II, III w szeregach czasowych pozbawionych wahań sezonowych.

Począwszy od danych za lipiec 2007 zostały wprowadzone następujące zmiany w zakresie wyliczania agregatów monetarnych:

1. Pierwsza zmiana jest zmianą definicyjną, której celem jest pełna harmonizacja sposobu wyliczania agregatu M3, zgodnie z wymogami Europejskiego Banku Centralnego (EBC), dotycząca wyliczania wartości wyemitowanych dłużnych papierów wartościowych z terminem pierwotnym do 2 lat zaliczanych do agregatu M3.

Dłużne papiery wartościowe z terminem pierwotnym do 2 lat (zaliczane do agregatu M3) wykazywane będą obecnie jako wartość zobowiązań z tytułu emisji własnych papierów wartościowych monetarnych instytucji finansowych – MIF (zakupionych przez rezydentów i nie-rezydentów) pomniejszonych o wartość posiadanych w portfelu przez krajowe MIF papierów wartościowych wyemitowanych przez inne MIF. Zmieniony sposób klasyfikacji można przedstawić schematycznie w sposób następujący:

$$\begin{aligned}
 & \text{emisja własna papierów wartościowych krajowych MIF} \\
 & \text{sprzedana rezydentom i nierezydentom (pasywa)} \\
 & \quad \text{minus} \\
 & \text{papiery wartościowe w portfelu krajowych MIF (aktywa)} \\
 & \quad = \\
 & \text{dłużne papiery wartościowe w obiegu}
 \end{aligned}$$

Dotychczas wielkość ta liczona była jako wartość zobowiązań z tytułu emisji własnych papierów wartościowych MIF, skierowanej do rezydenta, pomniejszona o wartość wyemitowanych papierów dłużnych sprzedanych krajowym MIF.

Różnica polega zatem na odmiennym podejściu do źródła informacji o wielkości papierów wyemitowanych przez krajowe MIF i zakupionych przez inne krajowe MIF (aktywa lub pasywa bilansu) oraz odmiennego traktowania emisji skierowanej do nierezydenta.

Zmiana ta powoduje w konsekwencji wzrost M3 oraz odpowiedni spadek pasywów zagranicznych. Modyfikacja ta jest praktycznie niezauważalna na dynamice 12-miesięcznej podaży pieniądza i wpływa nieznacznie na jej stan. Odpowiednie szeregi czasowe zostały skorygowane wstecz od danych za styczeń 2004 r.

2. Druga zmiana polega na ostatecznym ujednoczeniu sposobu klasyfikacji depozytów bezterminowych we wszystkich bankach. Są to depozyty:

- dla których nie został określony w umowie żaden termin,
- możliwa jest wypłata całości lub części środków na każde żądanie bez utraty należnych odsetek,
- najczęściej pobierana jest jedynie niewielka opłata za więcej niż jedną wypłatę w miesiącu,
- wysokość oprocentowania porównywalna jest z oprocentowaniem depozytów terminowych.

Depozyty te spełniają kryteria depozytów bieżących i powinny być zaliczane do M3.

Reklasyfikacja depozytów bezterminowych z kategorii „depozyty z terminem pierwotnym powyżej 2 lat” do kategorii „depozyty bieżące” i tym samym zaliczenie ich do agregatu M3 wpływa na wzrost stanu podaży pieniądza, nie powoduje jednak zmiany trendu jej kształtowania się. Odpowiednie szeregi czasowe zostały skorygowane w stosunku do wcześniej prezentowanych.

Uwagi ogólne do tabel 8,9,10

1. Dane dotyczą stanów na koniec poszczególnych miesięcy i pochodzą z informacji bilansowych otrzymywanych z banków w systemie „Bankowa Informacja Sprawozdawcza (BIS)” z bilansu Narodowego Banku Polskiego i spółdzielczych kas oszczędnościowo – kredytowych oraz funduszy rynku pieniężnego.
2. Informacje zostały zaprezentowane w układzie dostosowanym do standardów obowiązujących w Europejskim Banku Centralnym.
3. Aktywa w tabelach 8,9,10 prezentowane są w ujęciu brutto, tzn. bez pomniejszenia należności o utworzone rezerwy, umorzenia i odpisy aktualizujące (wyjątek stanowią papiery wartościowe, które wykazano według wyceny rynkowej).
4. Wszystkie kategorie oprócz aktywów/pasywów zagranicznych, emisji dłużnych papierów wartościowych, części kapitałów oraz rezerw są odzwierciedleniem operacji z rezydentami.

Tabela 8. Bilans Narodowego Banku Polskiego – aktywa i pasywa

1. Kategoria kredyty, pożyczki i inne należności od podmiotów krajowych (aktywa kol. 1) zawiera należności z tytułu udzielonych kredytów m.in. redyskontowych, lombardowych, refinansowych na inwestycje centralne, udzielonych z zagranicznych linii kredytowych, aukcyjnych (operacje otwartego rynku), pozostałych kredytów, a także z tytułu zdeponowanych środków pieniężnych na rachunkach bieżących oraz terminowych.
2. Dłużne papiery wartościowe wyemitowane przez podmioty krajowe (aktywa kol. 5) – to papiery będące w posiadaniu Narodowego Banku Polskiego.
3. Papiery z prawem do kapitału i udziały wyemitowane przez podmioty krajowe (aktywa kol.

- 8) – aktualnie są to w przypadku NBP tylko aktywa trwałe finansowe (udziały).
4. Aktywa zagraniczne (aktywa kol. 11) obejmują wszystkie aktywa dotyczące nierezydentów w złotych i w dewizach.
 5. Aktywa trwałe (aktywa kol. 12) to całość aktywów trwałych z wyłączeniem aktywów trwałych finansowych.
 6. Pozostałe aktywa (aktywa kol. 13) zawierają odsetki niezapadłe i zapadłe od powyższych operacji, koszty przyszłych okresów, rozrachunki międzyoddziałowe, pozostałe aktywa z wyłączeniem aktywów trwałych.
 7. Depozyty podmiotów krajowych (pasywa kol. 2) to zobowiązania z tytułu depozytów na rachunkach bieżących i terminowych, rezerwy obowiązkowej, lokat aukcyjnych (operacje otwartego rynku), środków wydzielonych oraz pozostałych depozytów.
 8. Emisja dłużnych papierów wartościowych (pasywa kol.6) to zobowiązania z tytułu emisji własnych dłużnych papierów wartościowych NBP.
 9. Kapitał i rezerwy (pasywa kol.7) w przypadku NBP dzieli się na fundusze własne, tj. fundusz statutowy i fundusz rezerwowy oraz rezerwy, w skład których wchodzi rezerwy celowe, umorzenia i odpisy aktualizujące.
 10. Pasywa zagraniczne (pasywa kol. 10) obejmują wszystkie pasywa dotyczące nierezydentów w złotych i w dewizach.
 11. Pozostałe pasywa (pasywa kol. 11) zawierają odsetki od powyższych kategorii pasywów, przychody przyszłych okresów, rozrachunki międzyoddziałowe i międzybankowe, pozostałe pasywa oraz wynik finansowy.

Tabela 9. Bilans zagregowany pozostałych monetarnych instytucji finansowych – aktywa i pasywa

1. Grupa kredyty, pożyczki i inne należności od podmiotów krajowych (aktywa kol. 1) zawiera rachunki bieżące, rezerwy obowiązkowe, operacje otwartego rynku, lokaty, kredyty i pożyczki, skupione wierzytelności, zrealizowane gwarancje i poręczenia, inne należności oraz należności z tytułu zakupionych papierów wartościowych z otrzymanym przyrzeczeniem odkupu.
2. Dłużne papiery wartościowe wyemitowane przez podmioty krajowe (aktywa kol. 5) będące w posiadaniu pozostałych monetarnych instytucji finansowych.
3. Jednostki uczestnictwa w funduszach rynku pieniężnego nabyte przez pozostałe monetarne instytucje finansowe (aktywa kol. 9),
4. Papiery z prawem do kapitału i udziały wyemitowane przez podmioty krajowe (aktywa kol.10) zawierają akcje, jednostki uczestnictwa w funduszach inwestycyjnych i certyfikaty inwestycyjne oraz aktywa trwałe finansowe (akcje i udziały).
5. Aktywa zagraniczne (aktywa kol. 13) obejmują wszystkie aktywa dotyczące nierezydentów w złotych i w dewizach.
6. Aktywa trwałe (aktywa kol. 14) to całość aktywów trwałych z wyłączeniem aktywów trwałych finansowych.
7. Pozostałe aktywa (aktywa kol. 15) obejmują kasę, czyli gotówkę i pozostałe środki w kasach pozostałych monetarnych instytucji finansowych, a także pozostałe należności i odsetki niezapadłe i zapadłe od wszystkich sektorów, konta rozliczeniowe, należności od dłużników różnych, koszty i przychody rozliczane w czasie, inne aktywa finansowe, prawa poboru, pozostałe aktywa, inne operacje, korekty wartości, odsetki od zakupionych papierów wartościowych z otrzymanym przyrzeczeniem odkupu.

8. Depozyty i inne zobowiązania wobec podmiotów krajowych (pasywa kol. 1) zawierają depozyty bieżące, depozyty terminowe, zablokowane, z terminem wypowiedzenia, kredyty i pożyczki otrzymane, m.in. refinansowe, aukcyjne (operacje otwartego rynku) oraz zobowiązania z tytułu zabezpieczeń pieniężnych (zaliczone do grupy „terminowe”), inne zobowiązania oraz zobowiązania z tytułu sprzedanych papierów wartościowych z udzielonym przyrzeczeniem odkupu, zobowiązania podporządkowane z wyłączeniem wyemitowanych w formie papierów wartościowych.
- 9 Jednostki uczestnictwa w funduszach rynku pieniężnego wyemitowane przez FRP (pasywa kol. 9).
10. Emisja dłużnych papierów wartościowych (pasywa kol. 10) to zobowiązania z tytułu emisji własnych dłużnych papierów wartościowych pozostałych monetarnych instytucji finansowych oraz zobowiązania podporządkowane w formie wyemitowanych papierów wartościowych (nabyte przez rezydentów i nierezydentów).
11. Kapitał i rezerwy (pasywa kol. 11) dzielą się na: a) fundusz podstawowy, na który składają się kapitał podstawowy, należne wpłaty na kapitał podstawowy, akcje własne, fundusz zapasowy, fundusz ogólnego ryzyka, fundusz rezerwowany oraz wynik z lat ubiegłych, b) fundusze uzupełniające, tj. fundusz z aktualizacji wyceny oraz inne fundusze uzupełniające określone ustawą Prawo Bankowe (przypisane zarówno rezydentom, jak i nierezydentom) inne składniki kapitałów własnych c) rezerwy zawierające rezerwy celowe, umorzenia i odpisy z tytułu trwałej utraty wartości, rezerwy na zabezpieczenie listów zastawnych (rezydent, nierezydent), rezerwy celowe na zobowiązania pozabilansowe (rezydent, nierezydent), rezerwę na ryzyko ogólne (rezydent, nierezydent).
12. Pasywa zagraniczne (pasywa kol. 15) obejmują wszystkie pasywa dotyczące nierezydentów w złotych i w dewizach, z wyjątkiem rezerw wymienionych w pkt. 11 oraz emisji własnych dłużnych papierów wartościowych i zobowiązań podporządkowanych w formie wyemitowanych papierów wartościowych nabytych przez nierezydentów).
13. Pozostałe pasywa (pasywa kol. 16) zawierają odsetki od powyższych kategorii pasywów, konta rozliczeniowe, zobowiązania wobec wierzycieli różnych, koszty i przychody rozliczane w czasie, przychody zastrzeżone, inne zobowiązania z tytułu instrumentów finansowych, pozostałe pasywa, różnice kursowe z przeliczenia zobowiązań podporządkowanych, rezerwę na ryzyko i wydatki niezwiązane z podstawową działalnością banku składającego sprawozdanie, inne operacje, odsetki od zobowiązań podporządkowanych, korekty wartości, wynik w trakcie zatwierdzania, wynik bieżącego roku.

Tabela 9.1. Kredyty, pożyczki i inne należności – gospodarstwa domowe i przedsiębiorstwa

Tabela 9.1 zawiera szczegółowe przekroje danych odnoszących się do dwóch najistotniejszych podsektorów (gospodarstwa domowe – z wyróżnieniem osób prywatnych oraz przedsiębiorstwa), zgrupowanych w segmencie „Pozostałe sektory krajowe” ujętych w kol. 4 – aktywa (kredyty, pożyczki i inne należności od pozostałych sektorów krajowych) tabeli 9 Bilans zagregowany pozostałych monetarnych instytucji finansowych..

Na koniec grudnia 2008 r. podsektory gospodarstwa domowe i przedsiębiorstwa stanowiły 96,2% wartości z kol.4 aktywów tabeli 9.

Tabela 9.2. Depozyty i inne zobowiązania – gospodarstwa domowe i przedsiębiorstwa

Tabela 9.2 zawiera szczegółowe przekroje danych odnoszących się do dwóch najistotniejszych podsektorów: gospodarstwa domowe – z wyróżnieniem osób prywatnych oraz przedsiębiorstwa), zgrupowanych w segmencie „Pozostałe sektory krajowe” ujętych w kol. 4 – pasywa

(depozyty i inne zobowiązania wobec pozostałych sektorów krajowych) tabeli 9 Bilans zagregowany pozostałych monetarnych instytucji finansowych.

Na koniec grudnia 2008 r. podsektory gospodarstwa domowe i przedsiębiorstwa stanowiły 84,8% wartości z kol.4 pasywów tabeli 9.

Tabela 10. Bilans skonsolidowany monetarnych instytucji finansowych – aktywa i pasywa.

1. Tabela 10 zawiera skonsolidowany bilans monetarnych instytucji finansowych
2. W aktywach i pasywach w/w bilansu wysaldowane zostały operacje wzajemne pomiędzy krajowymi monetarnymi instytucjami finansowymi.
3. Pozostałe aktywa (aktywa kol. 10) oraz pieniądz gotówkowy w obiegu (pasywa kol. 1) zostały pomniejszone o wartość gotówki znajdującej się w kasach pozostałych monetarnych instytucji finansowych.

Tabela 13,13.1,13.2,13.3,13.4 i 13.5

System statystyki bilansu płatniczego w Polsce

Uwarunkowania instytucjonalne

Wstęp

Narodowy Bank Polski (NBP) jest ustawowo odpowiedzialny za opracowywanie i publikację bilansu płatniczego w Polsce. W NBP opracowywane są również inne statystyki związane z bilansem płatniczym (międzynarodowa pozycja inwestycyjna, zadłużenie zagraniczne, zagraniczne inwestycje bezpośrednie, aktywa rezerwowe).

Uwarunkowania prawne

Zgodnie z Ustawą z dnia 29 sierpnia 1997 r. o Narodowym Banku Polskim (Dz.U. nr 140 poz. 938) NBP jest zobligowany do opracowywania bilansu płatniczego oraz międzynarodowej pozycji inwestycyjnej, a także do przedstawiania Sejmowi i Radzie Ministrów informacji o nich.

Obowiązki sprawozdawcze podmiotów krajowych zostały określone w Ustawie o NBP oraz w ustawie Prawo dewizowe (Dz.U. nr 141 poz. 1178) jak również w aktach niższego rzędu takich jak: Rozporządzenie Rady Ministrów z dnia 10 grudnia 2002 r. w sprawie sposobu, zakresu i terminów wykonywania przez rezydentów dokonujących obrotu dewizowego z zagranicą obowiązków przekazywania Narodowemu Bankowi Polskiemu danych w zakresie niezbędnym do sporządzenia bilansu płatniczego oraz bilansów należności i zobowiązań zagranicznych państwa. (Dz.U. nr 218 poz. 1835) oraz uchwała Zarządu NBP nr 48 z dnia 14 listopada 2003 r. w sprawie trybu i szczegółowych zasad przekazywania przez banki Narodowemu Bankowi Polskiemu danych niezbędnych do sporządzenia bilansu płatniczego oraz bilansów należności i zobowiązań zagranicznych państwa (Dz.Urz. NBP nr 21 z dnia 8 grudnia 2003 r.).

Niewywiązywanie się z obowiązków sprawozdawania na potrzeby bilansu płatniczego zagrożone jest, zgodnie z Kodeksem Karnym Skarbowym, karą grzywny.

Współpraca z instytucjami zewnętrznymi

NBP współpracuje z różnymi instytucjami zarówno krajowymi (przede wszystkim z Głównym Urzędem Statystycznym) jak i zagranicznymi.

GUS przekazuje do NBP dane dotyczące handlu zagranicznego, zgodne z wypracowaną wspólnie przez obie instytucje metodologią. Dane dotyczące obrotów towarowych i usługo-

wych z zagranicą są wykorzystywane przez GUS do wyliczenia rachunku reszty świata w statystyce rachunków narodowych (PKB). GUS dostarcza także informacje o papierach wartościowych w posiadaniu nierezydentów zarejestrowanych w polskich domach maklerskich. NBP pozyskuje z GUS również dane potrzebne do aktualizacji rejestru podmiotów dokonujących operacji rejestrowanych w bilansie płatniczym.

Ministerstwo Finansów, bezpośrednio oraz poprzez agentów finansowych rządu dostarcza do NBP dane o transakcjach zagranicznych sektora rządowego.

Komisja Papierów Wartościowych i Giełd jest źródłem informacji o udziałach nierezydentów w polskich spółkach publicznych.

Dane dotyczące podróży zagranicznych (Polaków i cudzoziemców) są zbierane i przekazywane do NBP przez Instytut Turystyki.

Ponadto NBP współpracuje w zakresie metodologii bilansu płatniczego z instytucjami międzynarodowymi, takimi jak: Europejski Bank Centralny (EBC), Eurostat, Międzynarodowy Fundusz Walutowy (MFW), Organizacja Współpracy Gospodarczej i Rozwoju (OECD), Bank Światowy (BŚ).

Użytkownicy

Bilans płatniczy, międzynarodowa pozycja inwestycyjna, zadłużenie zagraniczne, oficjalne aktywa rezerwowe są publikowane na stronie internetowej NBP i w ten sposób udostępniane użytkownikom.

Ponadto dane oraz opis bilansu płatniczego są przekazywane do Parlamentu, Rządu, GUS, publicznych i prywatnych ośrodków badawczych, wyższych uczelni, agencji ratingowych itp. Materiał analityczny opisujący bilans płatniczy jest również publikowany na stronie internetowej NBP.

Dane bilansu płatniczego, międzynarodowej pozycji inwestycyjnej i zagranicznych inwestycji bezpośrednich są regularnie przekazywane do Eurostatu, EBC, MFW, OECD, BŚ.

System statystyczny

Typ systemu³

System kompilacji bilansu płatniczego w Polsce jest systemem zróżnicowanym.

Znaczna część informacji pochodzi z zamkniętego systemu zbierania danych o transakcjach rozliczanych przez polski system bankowy. Banki przesyłają do NBP informacje zarówno o transakcjach swoich jak i wykonanych w imieniu klientów banków. Informacje te są przesyłane do NBP z częstotliwością miesięczną.

Dane pochodzące z banków są uzupełniane informacjami pochodzącymi bezpośrednio z przedsiębiorstw oraz z badań statystyki publicznej. Bezpośrednio z przedsiębiorstw zbierane są takie informacje jak: transakcje usługowe, kredyty, inwestycje portfelowe (kwartalnie), inwestycje bezpośrednie (rocznie). Dane statystyki publicznej, które są wykorzystywane w bilansie płatniczym to obroty towarowe (pochodzące z rachunków narodowych zestawianych przez GUS) oraz podróże zagraniczne opracowywane przez Instytut Turystyki.

W przypadku danych pozyskiwanych bezpośrednio z przedsiębiorstw zastosowano progi sprawozdawcze, tak aby obciążenie podmiotów sprawozdawczych nie było za duże, przy jednoczesnym zachowaniu właściwego poziomu jakości danych.

Podział geograficzny jest obecnie możliwy jedynie dla wybranych pozycji, lecz będzie on stopniowo rozszerzany na pozostałe komponenty bilansu płatniczego.

³ Systemy kompilacji bilansu płatniczego dzielą się na: zamknięte (w których zbierane są wszystkie transakcje oraz stany i suma obrotów musi być równa zmianie stanów); otwarte (gdzie zbierane są niektóre transakcje) oraz mieszane (w których część stanów system zamknięty uzupełniany innymi informacjami).

W przypadku rachunku finansowego dane o transakcjach są weryfikowane przy użyciu dostępnych informacji o stanach aktywów i pasywów zagranicznych. Ponadto do weryfikacji używane są inne źródła takie jak: baza danych o papierach wartościowych, centralny rejestr bonów skarbowych, dane o prywatyzacji, Internet oraz informacje prasowe.

Podmioty sprawozdawcze

Narodowy Bank Polski dostarcza wszelkich informacji o transakcjach własnych (włącznie z aktywami rezerwowymi), jak również o transakcjach przeprowadzanych na zlecenie rządu.

Monetarne instytucje finansowe są zobligowane do przekazywania NBP danych o swoich transakcjach transgranicznych. Przekazują one również dane o transakcjach klientów banków rozliczanych przez polski system bankowy.

Ministerstwo Finansów, bezpośrednio oraz poprzez agentów finansowych rządu, dostarcza informacji o transakcjach zagranicznych zarówno rządu centralnego, jak i samorządów.

W przypadku pozostałych sektorów dane pochodzą z banków lub są informacjami pochodzącymi bezpośrednio z przedsiębiorstw (głównie w rachunku finansowym i usługach) bądź są zbierane przez instytucje zewnętrzne (GUS dla towarów, Instytut Turystki dla podróży zagranicznych).

Progi

Zgodnie z wymaganiami Unii Europejskiej transakcje bankowe o wartości mniejszej niż 12 500 euro nie zawierają klasyfikacji statystycznej.

W przypadku otrzymania lub udzielenia zaliczek na towary i usługi (kredyty handlowe) obowiązek statystyczny powstaje, gdy na koniec kwartału sprawozdawczego ich wartość była równa lub przekroczyła 400 000 zł.

Dla zagranicznych inwestycji bezpośrednich w Polsce próg sprawozdawczy wynosi 100 000 zł. W przypadku polskich inwestycji bezpośrednich za granicą próg ten wynosi 10 000 euro.

Kredyty zagraniczne są sprawozdawane, jeśli ich wartość przekracza 10 000 euro, przy czym przy kredytach o wartości od 10 000 euro do 1 000 000 euro obowiązuje uproszczona forma sprawozdania.

Obowiązek sprawozdawczy dla posiadaczy zagranicznych papierów wartościowych powstaje, gdy wartość inwestycji przekracza 10 000 euro. Dla pochodnych instrumentów finansowych zastosowany został próg w wysokości 100 000 euro.

Dostępność danych

Miesięczne dane o bilansie płatniczym publikowane są 30 dni roboczych po zakończeniu danego miesiąca. Dane kwartalne są dostępne po 3 miesiącach od zakończenia danego kwartału. Szczegółowy kalendarz udostępniania danych można znaleźć na stronie internetowej NBP.

W miesięcznym bilansie płatniczym podział sektorowy oraz podział na instrumenty jest ograniczony. Szczegółowe informacje na ten temat dostępne są w kwartalnym bilansie płatniczym.

Kontrola danych

Na poziomie pojedynczych informacji dane kontrolowane są automatycznie podczas przekazywania danych drogą elektroniczną lub w momencie wprowadzania informacji papierowych do bazy danych.

Dane kontrolowane są również na poziomie zagregowanym poprzez analizę szeregów czasowych dla poszczególnych komponentów.

Dane o przepływach finansowych są porównywane z danymi o stanach aktywów i pasywów zagranicznych.

Ponadto dokonywana jest konfrontacja otrzymywanych danych z innymi źródłami takimi jak, statystyka pieniężna i bankowa, baza danych centralnego rejestru bonów skarbowych, baza danych o papierach wartościowych, Internet, informacje prasowe, dane o prywatyzacji itp.

Polityka rewizji

Miesięczny bilans płatniczy:

- pierwsza rewizja dokonywana jest przy publikacji następnego miesiąca;
- kolejne rewizje są dokonywane przy publikacji lub rewidowaniu odpowiednich danych kwartalnych.

Kwartalny bilans płatniczy:

- pierwsza rewizja dokonywana jest przy publikacji następnego kwartału;
- kolejne rewizje są dokonywane na koniec marca i września, następnie przy rewidowaniu danych międzynarodowej pozycji inwestycyjnej za odpowiedni rok.

Publikacje

Bilans płatniczy, międzynarodowa pozycja inwestycyjna, zadłużenie zagraniczne, oficjalne aktywa rezerwowe są publikowane na stronie internetowej NBP i w ten sposób dostępne dla użytkowników. Na stronie internetowej NBP znajduje się również kalendarz udostępniania tych danych.

Bardziej szczegółowe dane dotyczące bilansu płatniczego, międzynarodowej pozycji inwestycyjnej, zadłużenia zagranicznego i ich analiza są dostępne w publikacjach wydawanych przez NBP. Są to:

- Bilans płatniczy Rzeczypospolitej Polskiej – kwartalnie;
- Zagraniczne inwestycje bezpośrednie w Polsce – rocznie;
- Polskie inwestycje bezpośrednie za granicą – rocznie.

Ponadto dane bilansu płatniczego stanowią część innych publikacji NBP, takich jak:

- Informacja przyspieszona – miesięcznie;
- Biuletyn informacyjny – miesięcznie;
- Raport roczny – rocznie.

*Bilans płatniczy*⁴

Definicja

Bilans płatniczy jest statystycznym zestawieniem obrotów z zagranicą, które w odniesieniu do określonego czasu, w usystematyzowany sposób prezentuje transakcje gospodarcze zrealizowane przez Polskę z resztą świata (tzn. między rezydentami i nierezydentami). Bilans płatniczy prezentowany jest z uwzględnieniem rachunku bieżącego, rachunku kapitałowego i finansowego, salda błędów i opuszczeń oraz oficjalnych aktywów rezerwowych.

Rachunek bieżący

Definicja

Rachunek bieżący obejmuje transakcje w zakresie towarów, usług, dochodów oraz transferów bieżących.

⁴ Standardy międzynarodowe zostały określone w następujących publikacjach: Balance of payments Manual, 5th edition, 1993, International Monetary Fund, Balance of payments Vademecum, Eurostat, 2004, European Union balance of payments/international investment position statistical methods, European Central Bank, 2004, System of National Accounts, 1993, Inter-Secretariat Working Group on National Accounts, European System of Accounts ESA 1995, Eurostat, 1996.

Towary

Definicja

Obroty towarowe bilansu płatniczego obejmują wartość wymiany towarowej z zagranicą, na którą składają się transakcje między rezydentami a nierezydentami:

- transakcje, w wyniku których nastąpiła zmiana własności towarów; są to głównie transakcje zakupu oraz sprzedaży towarów, zmiana własności towarów może nastąpić również w wyniku ich nieodpłatnego przekazania (darowizny, pomocy w naturze), jak również jako aporty rzeczowe wnoszone przez inwestorów zagranicznych lub jako leasing finansowy towarów (środków transportu oraz maszyn i urządzeń);
- transakcje, dotyczące obrotu uszlachetniającego; obroty te prezentowane są w bilansie płatniczym wg wartości brutto tj. jako wartość powierzonych do uszlachetnienia towarów, a po uszlachetnieniu suma wartości powierzonych do uszlachetnienia towarów oraz usługi uszlachetniania tj. przetworzenia tych towarów.

Do obrotów towarowych nie zaliczane są transakcje zakupu oraz sprzedaży złota monetarnego, dokonywane między bankami centralnymi. Zakup i sprzedaż złota monetarnego wykazywana jest w pozycji aktywa rezerwowe.

Sposób zbierania danych

Podstawowym źródłem danych do zestawiania obrotów towarowych w polskim bilansie płatniczym są dane statystyki rzeczowej (na bazie zgłoszeń INTRASTAT i dokumentów celnych SAD); dane te publikowane są przez Główny Urząd Statystyczny jako obroty handlu zagranicznego.

Ze względu na fakt, iż obowiązujące międzynarodowe wymagania (standardy) metodologiczne są prawie takie same w zakresie zestawiania obrotów towarowych z zagranicą dla potrzeb bilansu płatniczego oraz rachunków narodowych, uzgodnione zostały między NBP i GUS zasady przejścia z danych obrotów handlu zagranicznego statystyki rzeczowej GUS na dane obrotów towarowych bilansu płatniczego. Aby uzyskać odpowiednie dane dokonywane są następujące korekty:

- zmniejszenia danych handlu zagranicznego po stronie importu o wartość kosztów transportu, zawartych w fakturach wystawionych na bazie CIF;
- doszacowania obrotów towarowych.

Doszacowania wartości obrotów towarowych z zagranicą, dokonywane dla potrzeb bilansu płatniczego oraz rachunków narodowych, dotyczą obrotów, które nie zostały zarejestrowane w deklaracjach INTRASTAT oraz w dokumentach celnych SAD. Są to dwie grupy towarów: 1) towary przewożone przez podróżnych (w ruchu turystycznym), które zostały zakupione z zamiarem ich odsprzedaży oraz 2) pozostałe towary, przewożone przez granicę bez wypełnionych deklaracji INTRASTAT lub dokumentów celnych SAD (są to głównie po stronie eksportu towary wywożone za granicę w większych ilościach, bez dokumentów INTRASTAT i SAD takie jak warzywa, owoce, meble, obuwie, odzież).

Odstępstwa od standardów międzynarodowych

Transakcje dotyczące remontów kapitałnych nie są rejestrowane w deklaracjach INTRASTAT.

Usługi

Definicja

Usługi transportowe obejmują usługi związane z transportem towarów, przewozu pasażerów oraz pozostałe usługi związane z ww. usługami transportowymi takie jak: załadunek i rozładunek kontenerów, składowanie i magazynowanie, pakowanie i przepakowywanie, holowanie i kontrola ruchu, naprawy konserwacyjne i czyszczenie sprzętu, operacje ratownicze.

Obroty usługowe dotyczące podróży zagranicznych dotyczą wydatków cudzoziemców w Polsce oraz Polaków za granicą ponoszonych z tytułu podróży. Obejmują one wydatki związane z zakwaterowaniem, wyżywieniem oraz korzystaniem z usług, jak również towary nabywane przez podróżnych na potrzeby własne (natomiast przedmioty nabywane z zamiarem odsprzedaży są klasyfikowane jako towary). W zależności od celu podróży wyżej wymienione wydatki podróżnych klasyfikowane są jako podróże służbowe (w tym pracowników sezonowych i przygranicznych oraz pozostałe podróże służbowe) oraz podróże prywatne (zdrowotne, edukacyjne oraz pozostałe).

Po usługach transportowych i podróżach zagranicznych, trzecią grupę usług stanowią pozostałe usługi. Obroty bieżące z tego tytułu obejmują szereg transakcji związanych z usługami komunikacyjnymi, budowlanymi, ubezpieczeniowymi, finansowymi, informacyjnymi i informatycznymi, opłaty związane z korzystaniem z patentów, honoraria i opłaty licencyjne, inne usługi świadczone na rzecz przedsiębiorstw (takie, jak np.: pośrednictwo w handlu międzynarodowym, prowizje związane z tym handlem, leasing operacyjny oraz inne usługi świadczone na rzecz przedsiębiorstw), usługi związane z wymianą kulturalną i rekreacją oraz usługi świadczone przez administrację publiczną.

Generalnie, po stronie przychodów ujmowana jest wartość usług świadczonych przez rezydentów na rzecz nierezydentów, po stronie rozchodów odwrotnie – wartość usług świadczonych na rzecz rezydentów przez nierezydentów. Jednakże, zgodnie ze standardami międzynarodowymi niektóre rodzaje usług prezentowane są w bilansie płatniczym w sposób szczególny. I tak, usługi budowlane dzieli się na świadczone za granicą (po stronie rozchodów ujmuje się koszty tych usług poniesione przez rezydentów) oraz na świadczone w kraju (po stronie przychodów uwzględnione są koszty tych usług poniesione przez nierezydentów). Pośrednictwo w handlu międzynarodowym podawane jest na bazie netto (przychody minus rozchody), zawsze po stronie przychodów. Usługi ubezpieczeniowe zaś wylicza się jako różnicę między wartością składek i odszkodowań.

Sposób zbierania danych

Dane o obrotach usług transportowych pochodzą wstępnie ze statystyki bankowej, w której rejestrowane są głównie salda rozliczeń z nierezydentami. Dlatego dla potrzeb bilansu płatniczego na bazie transakcji są one uzupełniane o wartość wzajemnych kompensat należności ze zobowiązaniami między partnerami polskimi i zagranicznymi, jak również o wartość usług rozliczanych poprzez rachunki bankowe polskich przedsiębiorstw w bankach zagranicznych, a także o wartość usług ujmowanych w rozliczeniach dokonywanych w ramach grup kapitałowych (w tzw. nettingu).

Ponadto usługi transportu towarowego powiększane są o wartość usług, wynikającą z reklasyfikacji określonej części wartości towarów. Dotyczy to konieczności uwzględniania w bilansie płatniczym wartości towarów na bazie fob; w obrotach handlu zagranicznego statystyki rzeczowej jedynie wartość eksportu podawana jest na bazie fob, natomiast wartość importu towarów podawana jest na bazie cif, co wymaga pomniejszenia wartości towarów i przeniesienia zawartych w cenie kosztów transportu i usług ubezpieczenia do odpowiednich kategorii usług.

Wartość eksportu usług transportu towarowego powiększana jest również o koszty transportu świadczone przez polskich przewoźników, a zawarte w fakturach płatności towarowych.

Źródłem danych dla zestawienia podróży zagranicznych w bilansie płatniczym na bazie transakcji są dane Instytutu Turystyki.

Informacje o pozostałych usługach pochodzą głównie ze statystyki przekazywanej przez banki oraz ze sprawozdań przekazywanych przez przedsiębiorstwa uczestniczące w obrocie usługowym z zagranicą.

Odstępstwa od standardów międzynarodowych

Przy opisanej wyżej procedurze powiększania wartości usług transportowych o korekty obrotów towarowych wynikające z przejścia z bazy cif na fob całość usług traktowana jest jako usługi transportowe, bez wyodrębniania usług ubezpieczeniowych.

Metody estymacji

Szacunki dotyczą wskaźników:

- przejścia z bazy cif na bazę fob w zakresie importu towarów statystyki rzeczowej;
- udziału w płatnościach za eksport towarów kosztów transportu towarów dokonywanego przez polskich przewoźników;
- udziału poszczególnych rodzajów kosztów (wg środka transportu) w wyżej wymienionych wartościach szacowanych.

Dochody

Sposób zbierania danych i definicje

Wynagrodzenia pracowników

Wynagrodzenia za pracę obejmują przekazy zagraniczne z tytułu wynagrodzenia pracowników za pracę tj. nierezydentów zatrudnionych w Polsce oraz Polaków zatrudnionych za granicą.

Do wyliczenia wynagrodzeń za pracę wykorzystano nową metodę szacunku, która opiera się w głównej mierze na ustaleniu liczby Polaków pracujących za granicą, czasu przez jaki te osoby pracują poza granicami kraju, poziomu ich zarobków i skłonności do przekazywania środków do kraju. Podstawowymi źródłami danych do oszacowania liczby Polaków pracujących za granicą są dane GUS o wielkości emigracji oraz dane BAEL⁵, a także dane administracyjne z państw, w których Polacy podejmują pracę. Szacunek wynagrodzeń pracowników podzielono na dwa etapy. W pierwszym z nich wyodrębniono trzy najistotniejsze kraje: Wielką Brytanię, Irlandię oraz Niemcy, które są najpopularniejszymi kierunkami migracji polskich pracowników. Dla każdego z tych państw opracowano oddzielną metodę szacunku. W drugim etapie dokonano szacunku dla wszystkich pozostałych państw, w których Polacy podejmują pracę.

Dochody od inwestycji bezpośrednich

Na dochody z tytułu inwestycji bezpośrednich składają się dochody od kapitału oraz od wierzytelności. Dochody od kapitału obejmują przypadające na inwestora bezpośredniego i deklarowane w danym roku sprawozdawczym dywidendy (w spółkach akcyjnych), udziały w zyskach (w spółkach z ograniczoną odpowiedzialnością), przekazywane zyski oddziałów oraz reinwestowane zyski (straty przypadające na inwestorów bezpośrednich traktowane są jako ujemne reinwestowane zyski). Natomiast dochody od wierzytelności stanowią saldo odsetek (zapłaconych, skapitalizowanych i zaległych) od kredytów udzielonych i otrzymanych przez inwestorów bezpośrednich.

Dane o dochodach od inwestycji bezpośrednich wynikające z płatności dokonywanych przez polskie banki, czyli wypłacone dywidendy i zapłacone odsetki uzupełnione są informacjami otrzymywanymi bezpośrednio od rezydentów w ramach statystyki pozabankowej. Zawierają również reinwestowane zyski, które od 1996 roku prezentowane są jako reinwestycje zysków netto, tzn. po odjęciu strat, zgodnie z zasadami zalecanymi przez OECD.

Dochody od inwestycji portfelowych

Źródłem danych o dochodach z inwestycji portfelowych w bilansie płatniczym są dane pochodzące z systemu bankowego i NBP. Dostępny jest podział ze względu na typ papierów wartościowych (papiery udziałowe, papiery dłużne długoterminowe, instrumenty rynku pieniężnego) oraz ze względu na sektor rezydenta wypłacającego bądź otrzymującego dochody (NBP, sektor rządowy, banki, pozostałe podmioty). W przypadku zysków z tytułu posiadania papierów udziałowych, w kategorii dochodów są rejestrowane jedynie dywidendy. Wszystkie inne zyski lub straty osiągnięte z tytułu posiadania udziałowych papierów wartościowych (w tym przede wszystkim zyski lub straty wynikające z różnicy między ceną nabycia i ceną sprzedaży papieru wartościowego) są rejestrowane na rachunku finansowym bilansu płatniczego, w kategorii „Inwestycje portfelowe”.

⁵ Badanie Aktywności Ekonomicznej Ludności – badanie prowadzone przez GUS

W przypadku papierów dłużnych, ponieważ źródłem są dane o płatnościach, nie dokonuje się rejestracji dochodów na bazie memoriałowej (np. narastających odsetek od obligacji zero-kuponowych).

Dochody od pozostałych inwestycji

Dochody od pozostałych inwestycji obejmują dochody od instrumentów finansowych zaliczanych do pozostałych inwestycji rachunku finansowego oraz dochody od oficjalnych aktywów rezerwowych. Dochody od pozostałych inwestycji rachunku finansowego obejmują: odsetki od kredytów udzielonych i otrzymanych, odsetki od lokat i depozytów łącznie z odsetkami od transakcji repo, a także inne płatności z tytułu dochodów od posiadanego majątku. Kwota odsetek obejmuje odsetki należne: zapłacone i niezapłacone. Dane o dochodach zbierane są w oparciu o sprawozdania polskich banków oraz ze sprawozdań podmiotów gospodarczych posiadających rachunki bankowe w bankach za granicą oraz zaciągających i udzielających pożyczek i kredytów.

Odstępstwa od standardów międzynarodowych

Nie wszystkie dane o dochodach od pozostałych inwestycji zagranicznych są rejestrowane na bazie memoriałowej.

W zakresie zestawiania tej pozycji bilansu płatniczego niedoszacowane są wpływy z tytułu dochodów z pracy Polaków za granicą, gdyż nie obejmują one przekazów wynagrodzeń do kraju dokonywanych za pośrednictwem rachunków walutowych. Ze względu na trudności w określeniu czasu pobytu osób pracujących za granicą, przy prezentacji polskiego bilansu płatniczego przyjęto upraszczającą zasadę, że przekazy z tytułu zarobków dokonywane przez instytucję zatrudniającą ujmowane są w pozycji Dochody, zaś przekazy dokonywane bezpośrednio przez pracowników, w tym kwoty przywożone w gotówce są prezentowane w pozycji Transfery.

Transfery bieżące

Definicja

Transfery bieżące w bilansie płatniczym rozumiane są jako transakcje jednostronne takie jak darowizny, nieodpłatny eksport oraz import towarów i usług, dokonywane w ramach pomocy międzynarodowej, którym nie towarzyszy zmiana należności lub zobowiązań zagranicznych. Transfery mogą być dokonane na rzecz instytucji rządowych lub na rzecz pozostałych sektorów (prywatne) w postaci pieniężnej, jak i w naturze.

Transfery rządowe obejmują zarówno środki otrzymane jak i przekazane przez polski sektor rządowy⁶. Otrzymane środki pochodzą od instytucji Unii Europejskiej, z krajów i organizacji międzynarodowych. Środki wypłacane mogą być przekazywane na rzecz tych instytucji i krajów w celu finansowania przez rząd bieżących wydatków – takich jak pomoc humanitarna, leki, szkolenia, itp. Są to również składki i opłaty członkowskie na rzecz Unii Europejskiej oraz organizacji międzynarodowych spoza Unii Europejskiej. Do kategorii tej zaliczane są podatki i opłaty zapłacone przez nierezydentów na rzecz polskiego sektora rządowego. Wpływy z tytułu składek na obowiązkowe ubezpieczenia społeczne oraz wypłaty świadczeń rentowych i emerytalnych dokonanych przez ZUS na rzecz nierezydentów, płatności z tytułu odszkodowań wypłaconych przez rząd nierezydentom zaliczane są do pozostałych transferów rządowych.

Transfery prywatne (pozostałych sektorów)

W tej grupie transferów wyodrębnia się przekazy zarobków oraz pozostałe transfery.

Przekazy zarobków obejmują transfery zarobków osób pracujących za granicą i uważanych za rezydentów kraju, na terenie którego pracują. Zgodnie z zaleceniami Międzynarodowego Funduszu Walutowego osoba pozostająca lub zamierzająca pozostać rok lub dłużej na terytorium danego kraju jest jego rezydentem. W takim przypadku środki przekazywane na rzecz rodziny są

⁶ Jednostki rządu centralnego oraz samorządu terytorialnego

ujmowane w transferach bieżących jako przekazy zarobków. Natomiast w przypadku, kiedy pobyt trwa krócej niż rok, osoba taka traktowana jest jako nierezydent i jej zarobki są ujmowane w bilansie płatniczym w Dochodach jako wynagrodzenia za pracę.

Pozostałe transfery sektora pozarządowego zawierają wartość obrotów z zagranicą z tytułu transferów bieżących rezydentów – osób fizycznych oraz innych jednostek gospodarki narodowej spoza sektora rządowego. Są one dokonywane w naturze (nieodpłatne przekazy towarów oraz świadczenie usług w obrocie z zagranicą), a także w postaci pieniężnej. Do tej grupy transferów bieżących należą następujące transakcje z zagranicą polskich podmiotów sektora pozarządowego:

- darowizny oraz pomoc otrzymywana z zagranicy, jak również świadczona na rzecz nierezydentów, związana z realizacją celów pozainwestycyjnych (np. pomoc humanitarna, żywność, odzież, leki, szkolenia);
- podatki i opłaty na rzecz obcych rządów;
- składki i opłaty członkowskie;
- renty i emerytury otrzymywane przez rezydentów z zagranicy;
- spadki;
- alimenty;
- kary i odszkodowania (np. za niewywiązywanie się z kontraktów, za podrabianie produktów, znaków handlowych, patentów);
- wygrane na loterii i w konkursach;
- opłaty za transfery sportowców.

Sposób zbierania danych

Źródłem danych do zestawiania kategorii transferów rządowych w bilansie płatniczym stanowią płatności zrealizowane poprzez polski system bankowy oraz płatności transferowe z tytułu obowiązkowych ubezpieczeń społecznych dokonane poprzez rachunki podmiotów w bankach za granicą.

Do wyliczenia przekazów zarobków wykorzystano nową metodę szacunku, która opiera się w głównej mierze na ustaleniu liczby Polaków pracujących za granicą, czasu przez jaki te osoby pracują poza granicami kraju, poziomu ich zarobków i skłonności do przekazywania środków do kraju. Podstawowymi źródłami danych do oszacowania liczby Polaków pracujących za granicą są dane GUS o wielkości emigracji oraz dane BAEL⁷, a także dane administracyjne z państw, w których Polacy podejmują pracę. Szacunek przekazów zarobków pracowników podzielono na dwa etapy. W pierwszym z nich wyodrębniono trzy najistotniejsze kraje: Wielką Brytanię, Irlandię oraz Niemcy, które są najpopularniejszymi kierunkami migracji polskich pracowników. Dla każdego z tych państw opracowano oddzielną metodę szacunku. W drugim etapie dokonano szacunku dla wszystkich pozostałych państw, w których Polacy podejmują pracę.

Podstawowym źródłem danych dla transferów prywatnych są płatności rejestrowane poprzez polski system bankowy, dane dotyczące importu i eksportu towarów w ramach bezpłatnej pomocy zarejestrowane w statystyce handlu zagranicznego, jak również kwoty pochodzące z rozszacowania salda skupu walut obcych. Dodatkowo uwzględniane są płatności z tytułu transferów dokonywanych poprzez rachunki bankowe polskich podmiotów w bankach za granicą.

Odstępstwa od standardów międzynarodowych

W zakresie zestawiania tej pozycji bilansu płatniczego przeszacowane (zawyżone) są wpływy z tytułu przekazów zarobków rejestrowane poprzez system bankowy, gdyż obejmują one całość przekazów wynagrodzeń do kraju dokonywanych za pośrednictwem rachunków walutowych. Ze względu na trudności w określeniu czasu pobytu osób pracujących za granicą, przy prezentacji polskiego bilansu płatniczego przyjęto upraszczającą zasadę, że przekazy z tytułu zarobków dokonywane przez instytucję zatrudniającą ujmowane są w pozycji Dochody, zaś przekazy dokonywane bezpośrednio przez pracowników, w tym kwoty przywożone w gotówce są prezentowane w pozycji Transfery.

⁷ Badanie Aktywności Ekonomicznej Ludności – badanie prowadzone przez GUS

Kwota przekazów zarobków, otrzymywana w wyniku rozszacowania salda skupu walut obcych zawiera wyłącznie saldo rozliczeń z tego tytułu.

Rachunek kapitałowy

Definicja

Podstawowymi komponentami rachunku kapitałowego w bilansie płatniczym są transfery kapitałowe stanowiące transfery własności aktywów rzeczowych tj. dary i środki z tytułu pomocy bezzwrotnej, dokonane z wyraźnym przeznaczeniem na finansowanie środków trwałych, jak również umorzenie długu przez kredytodawcę oraz transfery środków związanych z nabyciem lub sprzedażą aktywów niefinansowych i nieprodukowanych. Transfery kapitałowe wyliczane są oddzielnie dla sektora rządowego i pozostałych sektorów.

Transfery kapitałowe sektora rządowego stanowią wartość środków otrzymanych od instytucji Unii Europejskiej, z krajów oraz organizacji międzynarodowych, jak i przekazanych przez Polski rząd na rzecz tych instytucji. Otrzymane środki są nieodpłatnie w postaci pieniężnej przeznaczone na finansowanie inwestycji środków trwałych np. na budowę dróg, autostrad, mostów, szkół, szpitali, itp. Do kategorii transferów kapitałowych sektora rządowego zaliczane są umorzenia wierzytelności, tak w postaci kapitału, jak i odsetek.

Transfery kapitałowe pozostałych sektorów obejmują otrzymane z zagranicy i przekazane za granicę dary i środki z tytułu pomocy bezzwrotnej dokonywane z wyraźnym przeznaczeniem na finansowanie środków trwałych przez jednostki spoza sektora rządowego.

Nabywanie i zbywanie nieprodukowanych aktywów niefinansowych

Do tej kategorii danych bilansu płatniczego zalicza się zakup i sprzedaż patentów, praw autorskich, licencji i znaków towarowych oraz nabycie i zbycie gruntu zagranicznym ambasadom mającym lokalizację na terenie Polski, jak i zakup i sprzedaż gruntu przez polskie ambasady za granicą.

Sposób zbierania danych

Transfery kapitałowe sektora rządowego oraz nabywanie i zbywanie nieprodukowanych aktywów niefinansowych zestawiane są w bilansie płatniczym na podstawie danych statystyki bankowej.

Transfery kapitałowe pozostałych sektorów są wyliczane na podstawie danych statystyki bankowej i uzupełniane o informacje pochodzące ze sprawozdań przedsiębiorstw posiadających rachunki w bankach za granicą.

Rachunek finansowy

Rachunek finansowy zawiera transakcje finansowe obejmujące inwestycje bezpośrednie, portfelowe, pozostałe inwestycje oraz pochodne instrumenty.

Inwestycje bezpośrednie

Definicja

NBP zestawia inwestycje bezpośrednie zgodnie z definicją opracowaną przez OECD. Inwestycją bezpośrednią za granicą określona jest inwestycja dokonana przez rezydenta jednej gospodarki (inwestora bezpośredniego) w celu osiągnięcia długotrwałej korzyści z kapitału zaangażowanego w przedsiębiorstwo – rezydenta innej gospodarki (przedsiębiorstwo bezpośredniego inwestowania). Przedsiębiorstwem bezpośredniego inwestowania jest przedsiębiorstwo, w którym inwestor bezpośredni posiada co najmniej 10% akcji zwykłych (tzn. udziału w kapitale) lub uprawnienia do 10% głosów na walnym zgromadzeniu akcjonariuszy lub udziałowców.

Kapitał inwestycji bezpośrednich obejmuje kapitał podstawowy (akcyjny lub udziałowy), wnoszony w postaci pieniężnej lub jako aport rzeczowy, dopłaty do kapitału, reinwestowane zyski oraz inne należności i zobowiązania związane z zadłużeniem między przedsiębiorstwami powiązаныmi kapitałowo (głównie kredyty inwestorów, tzw. intercompany loans i kredyty handlowe od udziałowców).

Mianem reinwestowanego zysku określamy przypadającą na inwestora bezpośredniego tę część zysku, która pozostaje w przedsiębiorstwie bezpośredniego inwestowania i jest przeznaczona na jego rozwój. Jak wcześniej zaznaczono, począwszy od 1996 roku, zgodnie z metodologią OECD i MFW, reinwestowane zyski wyliczono na bazie netto, to znaczy po odjęciu strat.

Sposób zbierania danych

Dane dotyczące polskich inwestycji bezpośrednich za granicą, jak i zagranicznych inwestycji bezpośrednich w Polsce są opracowywane na podstawie sprawozdań przesyłanych przez polskich inwestorów bezpośrednich oraz polskie przedsiębiorstwa bezpośredniego inwestowania.

Inwestycje portfelowe

Definicja

Udziałowe papiery wartościowe obejmują wszystkie typy zbywalnych akcji i udziałów, w tym certyfikaty inwestycyjne (akcje) funduszy zbiorowego inwestowania. Obejmują również jednostki uczestnictwa w funduszach zbiorowego inwestowania i kwity depozytowe (np. ADR lub GDR).

Dłużne papiery wartościowe obejmują wszystkie rodzaje długoterminowych i krótkoterminowych papierów dłużnych, w tym obligacje skarbowe, obligacje korporacyjne, bony skarbowe, krótkoterminowe korporacyjne papiery dłużne, zbywalne certyfikaty depozytowe. Klasyfikacja papierów dłużnych jako papiery długoterminowe bądź instrumenty rynku pieniężnego (krótkoterminowe) jest dokonywana na podstawie pierwotnego okresu zapadalności tych papierów. Długoterminowe papiery dłużne mają pierwotny okres zapadalności równy lub dłuższy niż 1 rok. Pozostałe papiery dłużne to instrumenty rynku pieniężnego (krótkoterminowe papiery dłużne). Do kategorii dłużnych papierów wartościowych zaliczane są również papiery dłużne z wbudowanymi pochodnymi instrumentami finansowymi (np. obligacje zamienne lub obligacje z opcją wcześniejszego wykupu).

Pozostałe pochodne instrumenty finansowe (tj. takie, które są samodzielnymi instrumentami finansowymi) są wyłączone z kategorii inwestycji portfelowych i rejestrowane w oddzielnej kategorii bilansu płatniczego „Pochodne instrumenty finansowe”. Transakcje z udzielonym lub otrzymanym przyrzeczeniem odkupu papierów wartościowych (repo) są również wyłączone z kategorii inwestycji portfelowych i rejestrowane w kategorii „Pozostałe inwestycje”.

Sposób zbierania danych

Źródłem danych o inwestycjach portfelowych w bilansie płatniczym są dane o płatnościach, pochodzące z systemu bankowego. Dane o transakcjach są zbierane w postaci zagregowanej. Dostępny jest podział ze względu na sektor rezydenta-emitenta papierów wartościowych (dla pasywów) i sektor rezydenta-posiadacza papierów wartościowych (dla aktywów).

Odstępstwa od standardów międzynarodowych

Dane o obrotach nie pozwalają na identyfikację naliczonych a jeszcze niewypłaconych odsetek od dłużnych papierów wartościowych (brak danych umożliwiających podzielenie wartości transakcji na wartość części kapitałowej i części odsetkowej papierów wartościowych).

Pochodne instrumenty finansowe

Definicja

Pochodne instrumenty finansowe stanowią odrębną kategorię bilansu płatniczego. Definicje stosowane przez NBP są zgodne z zaleceniami MFW (Balance of Payments Manual wyd. 5 wraz z Financial derivatives: A supplement to the Fifth Edition of the Balance of Payments Manual, 2002) w zakresie instrumentów pochodnych opartych o kursy walutowe, rozbieżności występują w przypadku innych instrumentów pochodnych.

Kategoria „Pochodne instrumenty finansowe” obejmuje wszystkie instrumenty pochodne o ryzyku symetrycznym takie jak futures, forwardy, swapy oraz instrumenty o ryzyku niesymetrycznym takie jak opcje. W tej kategorii są również klasyfikowane wszystkie zyski lub straty z tytułu transakcji dotyczących pochodnych instrumentów finansowych.

Sposób zbierania danych

Źródłem danych o pochodnych instrumentach finansowych dla bilansu płatniczego na bazie transakcji jest polski system bankowy.

W kategorii pochodnych instrumentów finansowych są rejestrowane wszystkie przepływy finansowe będące wynikiem rozliczenia transakcji związanych z instrumentami pochodnymi, z wyjątkiem zwrotnych depozytów początkowych. W omawianej kategorii są zatem rejestrowane depozyty zabezpieczające i premie opcyjne. Dane są rejestrowane na bazie brutto.

Pozostałe inwestycje

Definicja

Pozostałe inwestycje obejmują wszystkie transakcje finansowe, które nie są ujęte w inwestycjach bezpośrednich, inwestycjach portfelowych lub oficjalnych aktywach rezerwowych. Pozostałe inwestycje zawierają: kredyty handlowe, kredyty i pożyczki, rachunki bieżące i depozyty oraz pozostałe aktywa i pasywa.

Kredyty handlowe

Od 2003 roku na podstawie stanów należności i zobowiązań z tytułu udzielonych zaliczek oraz odroczonej płatności w imporcie i eksporcie towarów i usług szacowana jest wielkość transakcji. Do 2002 roku włącznie kredyty handlowe były prezentowane jako zmiana stanów odpowiednich należności i zobowiązań.

Kredyty i pożyczki

Kredyty i pożyczki udzielone i otrzymane, oprócz podziału na długo- (z terminem pierwotnym powyżej 1 roku) i krótkoterminowe (z terminem pierwotnym do 1 roku włącznie) rejestrowane są w podziale na sektory gospodarcze. Obroty kredytowe obejmują nie tylko wykorzystanie i spłaty w gotówce, ale również wykorzystanie i spłaty w formie dostaw towarów i usług oraz umorzenia, kapitalizację odsetek oraz konwersję na złote i restrukturyzację kredytów.

Rachunki bieżące i depozyty

Rachunki bieżące i lokaty, po stronie aktywów wykazywane są: salda transakcji zrealizowanych na zagranicznych rachunkach bankowych (nostro), w kasach banków, salda lokat dokonanych w bankach za granicą, (w tym wartość transakcji repo, dokonywanych przez polskie banki komercyjne) oraz salda transakcji sektora pozarządowego i pozabankowego dokonane przez podmioty tego sektora na rachunkach w bankach za granicą. Po stronie pasywów wykazywane są: salda obrotów na rachunkach nierezydentów banków (loro) i nie banków w polskich bankach, salda depozytów dokonywanych w polskich bankach przez nierezydentów (w tym również wartość pasywnych transakcji repo, dokonywanych przez polskie banki komercyjne i NBP).

Pozostałe aktywa i pasywa

W pozycji pozostałe aktywa wykazywany jest wzrost zaległości z tytułu niezapłaconych odsetek i rat kapitałowych od kredytów udzielonych przez polski rząd.

W pozycji pozostałe pasywa ujmuje się wzrost zaległości z tytułu niezapłaconych odsetek i rat kapitałowych od kredytów zaciągniętych przez przedsiębiorstwa.

Sposób zbierania danych

Dane o pozostałych inwestycjach sektora rządowego, bankowego i NBP zbierane są w oparciu o sprawozdania polskich banków. Dane o pozostałych inwestycjach sektora pozarządowego i pozabankowego zbierane są na podstawie sprawozdań podmiotów gospodarczych posiadających rachunki bankowe w bankach za granicą oraz zaciągających i udzielających pożyczek i kredytów.

Aktywa rezerwowe

Definicja

Oficjalne aktywa rezerwowe obejmują transakcje w zakresie: złota monetarnego, transzy rezerwowej w MFW, foreign exchange oraz pozostałych należności dokonane z nierezydentami w walutach wymiennalnych.

W pozycji oficjalne aktywa rezerwowe wykazywane są salda zrealizowanych przez NBP transakcji w zakresie instrumentów wchodzących w skład oficjalnych aktywów rezerwowych (w tym saldo obrotów na rachunkach bieżących i lokat w bankach za granicą, saldo transakcji przeprowadzonych w walutach obcych w kasach NBP, saldo obrotów zagranicznymi papierami wartościowymi, saldo transakcji repo i pochodnych instrumentów finansowych, transakcje dotyczące podwyższania transzy rezerwowej w MFW oraz saldo zakupu i sprzedaży złota monetarnego).

Sposób zbierania danych

Dane o oficjalnych aktywach rezerwowych zbierane są w walutach oryginalnych, w oparciu o sprawozdania Narodowego Banku Polskiego. Transakcje rejestrowane są w cenach rynkowych.

Zadłużenie zagraniczne Polski

Narodowy Bank Polski zestawia informację dotyczącą zadłużenia zagranicznego zgodnie z definicją: „Zadłużenie zagraniczne brutto, na koniec danego okresu, jest sumą podjętych i nieuregulowanych, wynikających z zawartych umów, zobowiązań rezydentów danego kraju wobec nierezydentów, do spłacenia kapitału wraz z odsetkami lub bez, albo do spłacenia odsetek wraz z kapitałem lub bez”. Definicja ta została określona mianem definicji bazowej (core definition).

Definicja ta dotyczy zadłużenia brutto, czyli zawiera określone zobowiązania zagraniczne Polski (niepomniejszone o należności zagraniczne). Sformułowanie „zobowiązania wynikające z zawartych umów” oznacza formalne zobowiązanie do dokonania określonej płatności (raty kapitałowej i/lub odsetek). Wyklucza to udziały w kapitale akcyjnym (equity participation). Wyrażenie „kapitał wraz z odsetkami lub bez” włącza do pojęcia zadłużenia zagranicznego także zobowiązania nieoprocentowane, ponieważ pociągają one za sobą „wynikające z zawartych umów” zobowiązanie do spłaty. Sformułowanie „odsetki wraz z kapitałem lub bez” oznacza włączenie do pojęcia zadłużenia zagranicznego także zobowiązania o nieokreślonym terminie płatności, np.: obligacje bez terminu wykupu. Wyrażenia „podjętych i nieuregulowanych” wyklucza potencjalne zobowiązania, np.: część kredytu, która nie została jeszcze wykorzystana.

Podział na zadłużenie wewnętrzne i zewnętrzne (zagraniczne) dokonany został na podstawie kryterium rezydenta, czyli bez względu na rodzaj waluty.

Spośród instrumentów finansowych do pojęcia zadłużenia zagranicznego zaliczono następujące kategorie:

- kredyty inwestorów bezpośrednich;
- rachunki bieżące i depozyty nierezydentów w bankach polskich;
- dłużne papiery wartościowe w posiadaniu zagranicznych inwestorów portfelowych;
- kredyty handlowe;
- pozostałe kredyty i pożyczki (w tym leasing finansowy);
- pozostałe zobowiązania zagraniczne (zaległe raty kapitałowe i odsetkowe).

Tabela 14. Międzynarodowa pozycja inwestycyjna

Międzynarodowa pozycja inwestycyjna (bilans aktywów i pasywów zagranicznych) prezentuje stan na koniec roku polskich należności zagranicznych oraz zobowiązań wobec zagranicy. Na zmianę stanów należności i zobowiązań wpływ ma wielkość obrotów z zagranicą, a także różnice kursowe, różnice z wyceny aktywów i pasywów oraz pozostałe zmiany. Bilans aktywów i pasywów zagranicznych został opracowany na podstawie danych pochodzących z:

- Narodowego Banku Polskiego,
- polskich banków prowadzących rozliczenia z zagranicą,
- polskich przedsiębiorstw uczestniczących w obrotach z zagranicą,
- Głównego Urzędu Statystycznego.

W ramach dostosowywania prezentacji zagranicznych aktywów i pasywów Polski do wymagań MFW oraz potrzeb systemu rachunków narodowych, dane są przedstawiane według standardowych komponentów międzynarodowej pozycji inwestycyjnej (international investment position).

Aktywa i pasywa zagraniczne Polski zaprezentowano z uwzględnieniem podziału na rodzaje instrumentów finansowych oraz sektory gospodarki narodowej.

1. Inwestycje bezpośrednie

Należności zagraniczne z tytułu inwestycji bezpośrednich za granicą obejmują – przypadającą na udziałowców polskich – bilansową wartość netto przedsiębiorstw bezpośredniego inwestowania, tj. wartość kapitału własnego przypadającego na polskich inwestorów. Obejmuje on efektywnie wniesiony kapitał podstawowy (akcyjny lub udziałowy) oraz kapitał zapasowy, rezerwowany, a także niepodzielone zyski pomniejszone o straty. Stan należności zagranicznych z tytułu inwestycji bezpośrednich obejmuje również kredyty i pożyczki udzielone przez polskich inwestorów zagranicznym spółkom, w których mają udziały (tzw. intercompany loans).

Zobowiązania z tytułu zagranicznych inwestycji bezpośrednich w Polsce obejmują wartość kapitałów własnych polskich przedsiębiorstw bezpośredniego inwestowania, przypadających na zagranicznych inwestorów bezpośrednich oraz stany zobowiązań z tytułu kredytów i pożyczek otrzymanych od tych inwestorów. Pożyczki i kredyty zaciągnięte przez inwestorów zagranicznych od polskich spółek, w których mają oni udziały pomniejszają zobowiązania z tytułu inwestycji zagranicznych.

Wartość zarówno zobowiązań, jak i należności zagranicznych z tytułu inwestycji bezpośrednich wyliczono na podstawie sprawozdań polskich inwestorów bezpośrednich oraz polskich przedsiębiorstw bezpośredniego inwestowania.

2. Inwestycje portfelowe

Inwestycje portfelowe obejmują:

- polskie inwestycje portfelowe za granicą, w szczególności:
 - ewidencję księgową oraz statystykę stanów należności zagranicznych polskiego sektora rządowego z tytułu obligacji rządu USA, zakupionych jako wymagane zabezpieczenie realizacji umowy z Klubem Londyńskim, prowadzi Bank Gospodarstwa Krajowego jako agent płatniczy rządu;

- dane o stanach należności z tytułu zagranicznych papierów wartościowych będących w portfelach polskich banków pochodzą z bilansów banków, przysyłanych do NBP w ramach systemu Bankowej Informacji Statystycznej (BIS);
- źródłem danych o wartości akcji i udziałów polskich podmiotów pozarządowych i pozabankowych w spółkach zagranicznych są sprawozdania polskich instytucji maklerskich pośredniczących w obrocie na rynkach zagranicznych, przesyłane do Komisji Papierów Wartościowych i Giełd (KPWiG).
- zagraniczne inwestycje portfelowe w Polsce, w szczególności:
 - akcje spółek, dopuszczone do obrotu publicznego, są zarejestrowane na rachunkach inwestycyjnych w biurach i domach maklerskich lub na rachunkach powierniczych w bankach, które posiadają zezwolenie Komisji Papierów Wartościowych i Giełd na prowadzenie rachunków papierów wartościowych. Obrót tymi papierami jest dokonywany na Warszawskiej Giełdzie Papierów Wartościowych lub regulowanym rynku pozagiełdowym (CeTO) za pośrednictwem domów maklerskich;
 - źródłem danych, na podstawie których sporządzono zestawienie zobowiązań zagranicznych z tytułu udziałowych papierów wartościowych, były sprawozdania banków, które za zgodą Komisji Papierów Wartościowych i Giełd prowadzą rachunki papierów wartościowych na rzecz swoich klientów. Banki te przekazują do NBP miesięczne sprawozdania o wartości polskich papierów udziałowych (w podziale na papiery dopuszczone i niedopuszczone do obrotu publicznego) zarejestrowanych na rachunkach nierezydentów. Dane te zostały pomniejszone o oszacowaną wartość akcji polskich spółek, znajdujących się na rachunkach nierezydentów, których posiadanie nie stanowi inwestycji portfelowych, lecz inwestycje bezpośrednie (ponad 10% udziałów w kapitale spółki). Szacunek ten został oparty na danych pochodzących z KPWiG i z Krajowego Depozytu Papierów Wartościowych (KDPW);
 - kolejnym źródłem danych były kwartalne publikacje Głównego Urzędu Statystycznego. Zawierały one dane o wielkości zobowiązań, liczonej według cen rynkowych, z tytułu papierów wartościowych będących na rachunkach inwestycyjnych nierezydentów w biurach i domach maklerskich;
 - źródłem danych zawierających informacje o wartości zobowiązań z tytułu obligacji wyemitowanych przez polski rząd na rynkach zagranicznych i zakupionych przez nierezydentów (obligacje Brady’ego i euroobligacje) były sprawozdania Banku Gospodarstwa Krajowego (pełniącego funkcję agenta płatniczego rządu) dotyczące wartości emisji oraz sprawozdania tych polskich banków, które nabywały ww. obligacje na rachunek własny, zmniejszając tym samym wartość papierów znajdujących się w rękach nierezydentów. Dane o wartości obligacji skarbowych emitowanych na rynku krajowym, zakupionych przez nierezydentów pochodzą ze sprawozdań biur i domów maklerskich, banków prowadzących rachunki papierów wartościowych oraz KDPW. Sprawozdania te przesyłane są, za pośrednictwem KPWiG, do Ministerstwa Finansów. Ministerstwo Finansów dostarcza również dane o wartości obligacji samorządów terytorialnych zakupionych przez nierezydentów;
 - dane o wartości bonów skarbowych znajdujących się w posiadaniu nierezydentów pochodzą z Centralnego Rejestru Bonów Skarbowych NBP, rejestrującego wszystkie transakcje dotyczące bonów skarbowych;
 - oprócz skarbowych papierów dłużnych inwestorzy zagraniczni posiadali w swoich portfelach papiery dłużne wyemitowane przez polskie banki. W przypadku papierów wyemitowanych na rynkach zagranicznych, nominowanych w walutach obcych, źródłem danych były sprawozdania przysyłane w ramach systemu BIS przez banki będące emitentami tych papierów. Omawiana wielkość została pomniejszona o wartość tych papierów zakupionych w obrocie wtórnym przez polskie banki, również pochodzące z systemu BIS oraz o dane z KPWiG o wartości tych papierów zakupionych przez rezydentów za pośrednictwem polskich biur maklerskich. Dane o bankowych papierach dłużnych, wyemitowanych na rynku krajowym, pochodzą ze sprawozdań przysyłanych do Departamentu Operacji Krajowych NBP przez banki pełniące funkcję dealerów rynku pieniężnego;

- również spółki sektora pozabankowego wyemitowały na rynkach zagranicznych swoje obligacje, które zostały zakupione przez nierezydentów. Informacje o tych emisjach są przysyłane przez spółki będące emitentami.
- kolejną grupę polskich papierów dłużnych znajdujących się w posiadaniu nierezydentów stanowią długo – oraz krótkoterminowe papiery dłużne polskich spółek (commercial paper) emitowane na rynku krajowym. Dane o stanach tych papierów w portfelach inwestorów zagranicznych pochodzą z banków – organizatorów emisji i rynku wtórnego poszczególnych papierów i są przesyłane do NBP.

3. Pochodne instrumenty finansowe

W zakresie bilansu aktywów i pasywów zagranicznych w obecnej chwili NBP nie zbiera danych umożliwiających, zgodną ze standardami EBC i MFW, wycenę stanów należności i zobowiązań podmiotów krajowych wobec nierezydentów, wynikających z zawarcia transakcji związanych z pochodnymi instrumentami finansowymi.

Według standardów międzynarodowych wyceny instrumentów pochodnych należy dokonywać według wartości rynkowej. W chwili obecnej dostępne dane nie pozwalają jednak na dokonanie takiej wyceny.

4. Pozostałe inwestycje

Pozostałe inwestycje zagraniczne obejmują:

Kredyty handlowe. Stany należności i zobowiązań z tytułu zagranicznych kredytów handlowych obejmują, tzw. kredyty firmowe, czyli stany należności i zobowiązań z tytułu udzielonych i otrzymanych zaliczek oraz odroczonej płatności w imporcie i eksporcie towarów i usług.

Informacje o tych kredytach pochodzą od podmiotów gospodarczych.

Pozostałe kredyty i pożyczki. Kategoria pozostałych kredytów i pożyczek obejmuje należności i zobowiązania z tytułu wykorzystanych i niespłaconych kredytów i pożyczek zagranicznych z wyłączeniem kredytów handlowych oraz kredytów od inwestorów zagranicznych. Kredyty handlowe prezentowane są w odrębnych pozycjach aktywów i pasywów zagranicznych. Kredyty od inwestorów zagranicznych są wykazywane jako element składowy inwestycji bezpośrednich. Począwszy od 1999 roku dane o stanach zobowiązań z tytułu otrzymanych kredytów i pożyczek zagranicznych sektora rządowego uzupełniono o zadłużenie kredytowe sektora samorządowego. Dane dotyczące stanu należności i zobowiązań z tytułu kredytów i pożyczek pochodzą:

- z bilansu NBP;
- od agentów obsługujących kredyty rządowe (NBP i Bank Gospodarstwa Krajowego);
- z Ministerstwa Finansów dla sektora samorządowego;
- z bilansów banków komercyjnych;
- od podmiotów gospodarczych zaciągających i udzielających kredytów i pożyczek.

Gotówka, rachunki bieżące, lokaty (depozyty).

Omawiana kategoria należności i zobowiązań zagranicznych w przypadku sektora bankowego obejmuje:

- w zakresie aktywów zagranicznych:
 - stan środków na rachunkach bieżących (nostro) i terminowych (lokaty) w bankach za granicą;
 - przekroczenie salda na rachunkach bieżących banków zagranicznych (loro) oraz na rachunkach bieżących nierezydentów innych niż banki (kredyt w rachunku bieżącym);
 - należności z tytułu operacji zakupu papierów wartościowych z otrzymanym przyrzeczeniem odkupu (repurchase agreement);
 - pieniądze zagraniczne w kasach banków;
 - należności z tytułu zakupionych czeków podróźniczych i bankierskich wyemitowanych przez banki zagraniczne;
 - należności z tytułu zabezpieczeń pieniężnych;

- w zakresie pasywów zagranicznych:
 - stan środków na rachunkach bieżących (loro) i terminowych (depozyty) banków zagranicznych (nierezydentów);
 - stan środków na rachunkach bieżących i terminowych (depozyty) nierezydentów innych niż banki;
 - przekroczenie salda na rachunkach bieżących polskich banków w bankach za granicą;
 - zobowiązania z tytułu sprzedaży papierów wartościowych z udzielonym przyrzeczeniem odkupu;
 - stan środków na rachunkach pieniężnych nierezydentów w bankowych biurach maklerskich;
 - zobowiązania z tytułu zabezpieczeń pieniężnych.

Aktywa sektora pozarządowego i pozabankowego prezentują stany środków na rachunkach polskich przedsiębiorstw, utrzymywane w bankach za granicą.

Informacje o stanach należności i zobowiązań z tytułu gotówki, rachunków bieżących, lokat/depozytów pochodzą:

- ze sprawozdawczości statystycznej polskich banków;
- z danych księgowych NBP;
- ze sprawozdawczości polskich przedsiębiorstw posiadających rachunki w bankach za granicą.

Pozostałe aktywa i pasywa zagraniczne

W pozostałych aktywach i pasywach zagranicznych sektora rządowego ujęte są stany środków na rachunkach bankowych, prowadzonych w walutach wymiennalnych, rozrachunkowych oraz w rublach transferowych, tzw. rachunki likwidacyjne. Termin „rachunki likwidacyjne” oznacza, że stan środków na tych rachunkach może jedynie zmniejszyć się, gdyż rachunki te służą do rozliczenia należności i zobowiązań powstałych w okresie funkcjonowania RWPG.

Informacje o stanach wyżej wymienionych rachunków pochodzą z Banku Gospodarstwa Krajowego, który obok NBP pełni funkcję agenta płatniczego rządu polskiego i rejestruje wszystkie zmiany należności i zobowiązań zagranicznych sektora rządowego.

W tej pozycji ujmowane są także dane o stanie zaległości stanowiących aktywa sektora rządowego oraz zaległości stanowiących pasywa sektora pozarządowego i pozabankowego.

Pozostałe aktywa zawierają także stan należności polskich przedsiębiorstw z tytułu rozliczeń clearingowych.

5. Oficjalne aktywa rezerwowe

Do oficjalnych aktywów rezerwowych zaliczane są łatwo rozporządzalne, płynne aktywa zagraniczne, będące w posiadaniu i w pełni kontrolowane przez Narodowy Bank Polski. Aktywa te mogą być wykorzystane do bezpośredniego finansowania nierównowagi bilansu płatniczego lub do prowadzenia innych działań władzy monetarnej w celu zachowania równowagi bilansu płatniczego.

Oficjalne aktywa rezerwowe obejmują:

- złoto monetarne, wyceniane na dzień bilansowy wg średniej ceny rynkowej;
- specjalne prawa ciągnięcia (SDR);
- pozycję rezerwową w Międzynarodowym Funduszu Walutowym;
- gotówkę, rachunki bieżące i lokaty w walutach wymiennalnych (foreign exchange), w tym:
 - rachunki bieżące i terminowe w bankach zagranicznych, wyceniane na dzień bilansowy wg wartości nominalnej ;
 - papiery wartościowe emisji zagranicznych podmiotów, notowane na aktywnym rynku wyceniane na dzień bilansowy wg średniej ceny rynkowej;
 - pieniądze zagraniczne posiadane przez NBP w kasach walutowych, wyceniane na dzień bilansowy wg wartości nominalnej;
 - inne należności, które zawierają stan należności z tytułu aktywnych transakcji repo (zakup papierów wartościowych z otrzymanym przyrzeczeniem odkupu) ujmowane są w księgach jako pożyczki udzielone i wyceniane są na dzień bilansowy w kwocie wymaganej zapłaty.

Źródłem danych o stanach oficjalnych aktywów rezerwowych są dane księgowe Narodowego Banku.

Tabela 15. Oficjalne aktywa rezerwowe

Oficjalne aktywa rezerwowe zostały opisane w punkcie 4 Międzynarodowej pozycji inwestycyjnej (tabela 14).

Tabela 16. i 17. Zadłużenie zagraniczne Polski

Narodowy Bank Polski zestawia informację dotyczącą zadłużenia zagranicznego zgodnie z definicją: „Zadłużenie zagraniczne brutto, na koniec danego okresu, jest sumą podjętych i nieuregulowanych, wynikających z zawartych umów, zobowiązań rezydentów danego kraju wobec nierezydentów, do spłacenia kapitału wraz z odsetkami lub bez, albo do spłacenia odsetek wraz z kapitałem lub bez”. Definicja ta została określona mianem definicji bazowej (core definition).

Definicja ta dotyczy zadłużenia brutto, czyli zawiera określone zobowiązania zagraniczne Polski (niepomniejszone o należności zagraniczne). Sformułowanie „zobowiązania wynikające z zawartych umów” oznacza formalne zobowiązanie do dokonania określonej płatności (raty kapitałowej i/lub odsetek). Wyklucza to udziały w kapitale akcyjnym (equity participation). Wyrażenie „kapitał wraz z odsetkami lub bez” włącza do pojęcia zadłużenia zagranicznego także zobowiązania nieoprocentowane, ponieważ pociągają one za sobą „wynikające z zawartych umów” zobowiązanie do spłaty. Sformułowanie „odsetki wraz z kapitałem lub bez” oznacza włączenie do pojęcia zadłużenia zagranicznego także zobowiązania o nieokreślonym terminie płatności, np.: obligacje bez terminu wykupu. Wyrażenia „podjętych i nieuregulowanych” wyklucza potencjalne zobowiązania, np.: część kredytu, która nie została jeszcze wykorzystana.

Podział na zadłużenie wewnętrzne i zewnętrzne (zagraniczne) dokonany został na podstawie kryterium rezydenta, czyli bez względu na rodzaj waluty.

Spośród instrumentów finansowych do pojęcia zadłużenia zagranicznego zaliczono następujące kategorie:

- kredyty inwestorów bezpośrednich;
- rachunki bieżące i depozyty nierezydentów w bankach polskich;
- dłużne papiery wartościowe w posiadaniu zagranicznych inwestorów portfelowych;
- kredyty handlowe;
- pozostałe kredyty i pożyczki (w tym leasing finansowy);
- pozostałe zobowiązania zagraniczne (zaległe raty kapitałowe i odsetkowe).

Wykres 7.

Kształtowanie się miesięcznych przyrostów procentowych agregatów pieniężnych na tle inflacji. Inflacja oznacza miesięczne tempo zmian cen towarów i usług konsumpcyjnych. Źródłem danych jest GUS.

Wykres 8.

Kształtowanie się rocznych przyrostów procentowych agregatów pieniężnych na tle inflacji. Inflacja oznacza 12-miesięczne tempo zmian cen towarów i usług konsumpcyjnych. Źródłem danych jest GUS.

SZEREGI CZASOWE POZBAWIONE WAHAŃ SEZONOWYCH

Obliczenia wykonano w systemie SAS metodą kompozycji i korelacji sezonowej X-11