



---

# Biuletyn Informacyjny

1/2005

---

Na podstawie materiałów NBP opracowano w Departamencie Statystyki  
Według stanu na dzień 31.03.2005 r.

Projekt graficzny:  
Oliwka s.c.

Zdjęcie na okładce:  
Corbis/Free

Skład i druk:  
Drukarnia NBP

Wydął:  
Narodowy Bank Polski  
Departament Komunikacji Społecznej  
00-919 Warszawa, ul. Świętokrzyska 11/21  
Telefon (22) 653 23 35  
Fax (22) 653 13 21  
[www.nbp.pl](http://www.nbp.pl)

© Copyright Narodowy Bank Polski, 2005  
ISSN 1230-0020

## Spis treści

1. Tabele .....	4
2. Wykresy .....	47
3. Szeregi czasowe .....	52
4. Uwagi metodyczne .....	61

## 1. Tabele

Tabela 1. Podstawowe dane statystyczne

Okres	1. Produkcja sprzedana przemysłu			2. Sprzedaż produkcji budowlano-montażowej			3. Wskaźniki cen towarów i usług konsumpcyjnych			4. Wskaźniki cen produkcji sprzedanej przemysłu	
	w cenach bieżących	w cenach stałych		w cenach bieżących	w cenach stałych		ten sam miesiąc poprzedniego roku = 100	poprzedni miesiąc = 100	grudzień poprzedniego roku = 100	ten sam miesiąc poprzedniego roku = 100	poprzedni miesiąc = 100
		ten sam miesiąc poprzedniego roku = 100	poprzedni miesiąc = 100		ten sam miesiąc poprzedniego roku = 100	poprzedni miesiąc = 100					
	mln zł	%	%	mln zł	%	%	%	%	%	%	
1	2	3	4	5	6	7	8	9	10	11	
XII 2000	40.458,2	97,8	98,6	5.758,1	93,1	140,3	108,5	100,2	108,5	105,6	99,1
I 2001	36.606,7	110,7	91,7	2.354,0	90,2	40,7	107,4	100,8	100,8	104,7	99,7
II	35.592,6	100,0	96,1	2.539,6	90,9	107,4	106,6	100,1	100,9	104,1	99,9
III	40.834,6	103,2	114,7	3.016,5	91,4	118,2	106,2	100,5	101,4	103,8	100,2
IV	37.800,2	103,8	92,4	2.938,7	89,2	97,1	106,6	100,8	102,2	103,4	100,2
V	38.829,2	99,6	103,0	3.404,8	88,1	115,3	106,9	101,1	103,3	102,3	100,0
VI	37.428,3	95,3	96,8	3.877,1	89,9	113,7	106,2	99,9	103,2	100,9	99,6
VII	37.171,9	101,5	99,0	3.694,9	89,6	95,0	105,2	99,7	102,8	100,6	100,3
VIII	39.539,8	100,9	105,7	3.806,9	86,0	102,7	105,1	99,7	102,5	100,1	100,8
IX	39.873,3	96,3	100,3	4.216,8	89,0	110,7	104,3	100,3	102,8	100,7	100,5
X	42.786,1	1.018,0	107,8	4.561,8	90,0	107,8	104,0	100,4	103,2	99,5	99,4
XI	40.362,3	99,0	94,5	3.764,6	90,2	82,3	103,6	100,1	103,3	99,0	99,4
XII	38.682,0	95,2	95,7	5.268,2	89,4	139,6	103,6	100,2	103,6	99,6	99,7
I 2002	36.693,1	98,6	95,0	1.887,7	78,7	35,8	103,4	100,8	100,8	100,0	100,1
II	35.906,7	100,2	97,7	2.230,5	86,4	118,2	103,5	100,1	101,0	100,2	100,2
III	39.807,4	96,9	110,8	2.634,8	85,6	117,9	103,3	100,2	101,2	100,3	100,2
IV	38.089,6	100,3	95,6	2.803,1	93,8	106,3	103,0	100,5	101,7	100,4	100,3
V	37.429,1	95,8	98,3	3.119,8	90,6	111,6	101,9	99,8	101,5	100,5	100,1
VI	38.648,2	102,1	103,2	3.412,1	86,9	109,1	101,6	99,6	101,1	101,2	100,2
VII	39.832,0	105,7	102,6	3.597,4	96,0	105,2	101,3	99,5	100,6	101,7	100,8
VIII	39.581,5	98,9	98,8	3.540,9	92,0	98,4	101,2	99,6	100,2	101,3	100,4
IX	42.875,1	106,6	108,1	3.993,7	93,9	112,9	101,3	100,3	100,6	101,1	100,3
X	44.839,6	103,2	104,4	4.190,2	91,2	105,0	101,1	100,3	100,9	101,7	100,0
XI	42.187,8	103,1	94,4	3.461,8	91,4	82,8	100,9	99,9	100,8	101,7	99,5
XII	41.461,1	105,2	97,5	4.738,4	89,6	137,1	100,8	100,1	100,8	102,2	100,1
I 2003	38.831,3	103,3	93,3	1.673,4	89,1	35,5	100,5	100,4	100,4	102,5	100,4
II	38.514,8	104,3	98,6	1.682,6	76,0	100,7	100,5	100,1	100,5	102,9	100,6
III	43.309,3	105,5	112,1	1.950,9	74,7	116,1	100,6	100,3	100,8	103,6	100,9
IV	42.274,5	108,5	98,4	2.396,0	86,5	123,0	100,3	100,2	101,0	102,7	99,4
V	42.433,2	111,7	101,3	2.879,5	93,1	120,2	100,4	100,0	101,0	102,0	99,4
VI	42.349,4	107,9	99,6	3.339,2	98,8	115,9	100,8	99,9	100,8	102,0	100,3
VII	44.614,4	110,3	104,8	3.614,4	101,7	108,3	100,8	99,6	100,5	101,9	100,7
VIII	42.507,5	105,9	94,9	3.394,1	97,0	94,0	100,7	99,6	100,1	101,8	100,3
IX	48.301,1	110,9	113,2	3.793,7	96,2	112,0	100,9	100,5	100,6	102,1	100,5
X	51.429,6	112,1	105,5	3.932,1	95,1	103,8	101,3	100,6	101,2	102,7	100,7
XI	47.613,5	109,2	91,9	3.241,9	95,0	82,6	101,6	100,3	101,5	103,7	100,4
XII	48.607,4	114,0	101,9	4.643,1	99,4	143,3	101,7	100,2	101,7	103,7	100,1
I 2004	45.990,4	114,4	93,7	1.502,5	83,2	29,7	101,6	100,4	100,4	104,1	100,8
II	47.157,7	118,3	102,0	1.566,3	93,6	113,2	101,6	100,1	100,5	104,2	100,7
III	55.731,1	123,5	117,1	2.074,3	106,2	131,8	101,7	100,3	100,8	104,9	101,5
IV	54.957,7	121,8	97,0	3.044,7	125,9	145,8	102,2	100,8	101,6	107,6	102,1
V	51.851,1	112,2	93,3	2.539,5	86,7	82,8	103,4	101,0	102,6	109,6	101,3
VI	53.142,8	115,7	102,7	2.929,5	85,8	114,6	104,4	100,9	103,5	109,1	99,8
VII	51.354,7	106,0	96,0	3.187,5	85,7	108,5	104,6	99,9	103,4	108,6	100,2
VIII	52.409,8	113,7	101,8	3.593,2	102,6	112,4	104,6	99,6	103,0	108,5	100,3
IX	56.792,8	109,5	109,0	3.933,5	100,1	109,2	104,4	100,3	103,3	107,9	99,9
X	56.946,7	103,5	99,7	4.246,6	104,1	107,9	104,5	100,6	104,0	107,6	100,4
XI	56.061,7	111,4	99,0	3.519,1	104,3	82,8	104,5	100,3	104,3	106,7	99,6
XII	54.284,4	106,8	97,7	5.224,0	107,8	148,2	104,4	100,1	104,4	105,2	98,7
I 2005	49.902,0	104,6	91,7	1.711,6	118,5	32,6	103,7	100,1	100,1	104,5	100,1

cd. tabeli 1. Podstawowe dane statystyczne

Okres	5. Wskaźniki cen produkcji budowlano-montażowej		6. Pracujący w sektorze przedsiębiorstw ogółem	7. Przeciętne zatrudnienie w sektorze przedsiębiorstw ogółem	8. Liczba bezrobotnych	9. Stopa bezrobocia	10. Przeciętne wynagrodzenia brutto w sektorze przedsiębiorstw	11. Wyniki finansowe budżetu państwa		
	ten sam miesiąc poprzedniego roku = 100	poprzedni miesiąc = 100						dochody budżetu państwa	wydatki budżetu państwa	wynik budżetu państwa i saldo kredytów zagranicznych
	%	%						tys. osób	tys. osób	tys. osób
	12	13	14	15	16	17	18	19	20	21
XII 2000	106,9	100,2	5.337,0	5.199,0	2.702,6	15,1	2.350,12	135.663,9	151.054,9	-20.410,8
I 2001	106,8	100,4	5.349,0	5.184,0	2.835,6	15,7	2.069,29	11.590,9	16.683,4	-4.279,4
II	106,5	100,5	5.359,0	5.189,0	2.876,9	15,9	2.074,91	20.962,0	32.941,4	-9.503,7
III	105,8	100,2	5.341,0	5.170,0	2.898,7	16,1	2.149,13	31.623,1	46.615,6	-13.019,0
IV	105,0	100,3	5.326,0	5.156,0	2.878,0	16,0	2.175,55	42.510,4	60.792,3	-17.176,6
V	104,4	100,3	5.309,0	5.135,0	2.841,1	15,9	2.163,44	52.643,1	73.027,2	-19.270,4
VI	103,9	100,1	5.296,0	5.121,0	2.849,2	15,9	2.148,44	67.729,7	86.535,2	-17.818,6
VII	103,6	100,1	5.274,0	5.097,0	2.871,5	16,0	2.198,50	78.963,7	98.279,3	-18.791,4
VIII	103,4	100,2	5.248,0	5.248,0	2.892,6	17,9	2.192,41	90.330,9	111.262,5	-20.386,4
IX	103,2	100,1	5.233,0	5.064,0	2.920,4	18,1	2.217,55	102.775,5	124.640,5	-23.441,1
X	102,8	100,1	5.221,0	5.044,0	2.944,3	18,2	2.252,16	115.520,0	140.259,4	-25.959,0
XI	102,3	99,9	5.188,0	5.020,0	3.022,4	18,7	2.302,46	127.819,4	155.470,0	-38.849,1
XII	102,3	100,1	5.094,0	4.952,0	3.115,1	19,4	2.474,11	140.526,9	172.885,2	-43.670,8
I 2002	102,2	100,2	5.118,0	4.940,0	3.253,3	20,1	2.187,76	10.250,3	17.213,5	-7.020,7
II	102,0	100,2	5.112,0	4.931,0	3.277,9	20,2	2.189,14	20.997,9	34.665,6	-13.723,9
III	102,0	100,2	5.105,0	4.924,0	3.259,9	20,1	2.252,19	31.275,3	47.712,1	-16.892,6
IV	101,7	100,1	5.089,0	4.907,0	3.203,6	19,9	2.226,45	43.373,3	63.284,1	-18.102,0
V	101,2	99,8	5.080,0	4.896,0	3.064,6	19,2	2.254,83	53.537,9	76.522,4	-21.216,6
VI	101,3	100,2	5.078,0	4.898,0	3.090,9	19,4	2.232,05	65.111,0	90.033,5	-23.179,0
VII	101,3	100,1	5.064,0	4.883,0	3.105,3	19,4	2.288,90	79.833,1	105.429,9	-21.641,5
VIII	101,1	100,0	5.055,0	4.876,0	3.105,6	19,5	2.252,72	91.929,9	119.209,5	-23.320,3
IX	100,8	99,9	5.049,0	4.864,0	3.112,6	19,5	2.301,92	104.392,2	133.538,9	-25.901,0
X	100,7	99,9	5.054,0	4.870,0	3.108,1	19,5	2.263,31	117.520,4	151.577,4	-30.733,6
XI	100,6	99,8	5.042,0	4.862,0	3.150,8	19,7	2.343,45	130.473,9	167.546,7	-33.724,4
XII	100,4	99,9	4.999,0	4.839,0	3.217,0	20,0	2.532,41	143.519,8	182.922,4	-35.954,6
I 2003	99,7	99,5	4.917,0	4.736,0	3.320,6	20,6	2.246,51	11.665,3	15.704,3	-4.128,3
II	99,4	99,9	4.925,0	4.741,0	3.344,2	20,7	2.235,54	22.254,6	33.891,4	-9.403,3
III	99,1	99,9	4.915,0	4.728,0	3.321,0	20,6	2.267,57	33.396,9	48.827,0	-13.258,4
IV	98,9	99,9	4.912,0	4.726,0	3.246,1	20,3	2.320,68	46.475,0	64.429,0	-15.737,5
V	99,2	100,0	4.914,0	4.723,0	3.159,6	19,8	2.254,40	56.710,3	79.927,9	-21.191,7
VI	99,0	100,1	4.915,0	4.722,0	3.134,6	19,7	2.301,00	71.903,3	95.721,7	-22.021,3
VII	98,8	99,9	4.914,0	4.722,0	3.123,0	19,6	2.342,71	84.531,6	112.168,7	-24.950,0
VIII	98,8	99,9	4.906,0	4.718,0	3.099,1	19,5	2.295,08	96.295,1	125.857,4	-26.955,8
IX	98,7	99,8	4.904,0	4.711,0	3.073,3	19,4	2.353,11	109.297,0	142.383,1	-33.878,1
X	98,6	99,8	4.905,0	4.715,0	3.058,2	19,3	2.331,08	123.345,2	158.173,6	-32.128,4
XI	98,6	99,8	4.884,0	4.701,0	3.096,9	19,5	2.439,59	137.323,4	172.805,2	-32.038,6
XII	98,6	99,9	4.827,0	4.671,0	3.175,7	20,0	2.662,21	152.110,6	189.153,6	-31.081,4
I 2004	99,3	100,2	4.856,0	4.669,0	3.293,2	20,6	2.325,72	12.078,2	16.216,4	-1.311,6
II	99,5	100,1	4.855,0	4.671,0	3.294,5	20,6	2.377,37	22.957,0	32.303,1	-5.985,8
III	100,2	100,6	4.854,0	4.667,0	3.265,8	20,5	2.427,28	36.011,3	47.815,0	-8.036,5
IV	101,4	101,0	4.868,0	4.675,0	3.173,8	20,0	2.427,09	51.043,2	61.824,5	-5.882,0
V	102,2	100,8	4.874,0	4.681,0	3.092,5	19,6	2.353,56	61.956,9	77.142,5	-9.190,2
VI	102,8	100,7	4.880,0	4.688,0	3.071,2	19,5	2.405,01	74.758,6	94.488,4	-13.776,1
VII	103,4	100,5	4.874,0	4.688,0	3.042,4	19,3	2.428,12	86.524,8	109.591,6	-17.003,7
VIII	103,7	100,3	4.874,0	4.681,0	3.005,7	19,1	2.412,66	99.644,8	125.438,1	-19.786,2
IX	104,1	100,2	4.882,0	4.685,0	2.970,9	18,9	2.439,59	113.107,6	141.948,5	-25.694,2
X	104,4	100,1	4.886,0	4.698,0	2.938,2	18,7	2.386,34	127.562,3	158.204,1	-28.159,6
XI	104,6	100,1	4.881,0	4.689,0	2.942,6	18,7	2.504,99	142.181,8	176.001,5	-31.352,8
XII	104,8	100,1	4.849,0	4.679,0	2.999,6	19,1	2.748,11	156.290,2	197.794,7	-38.379,8
I 2005	104,8	100,2	4.927,0	4.737,0	3.094,9	19,5	2.385,39	16.723,0	18.297,0	-1.509,4

cd. tabeli 1. Podstawowe dane statystyczne

Okres	12. Wyniki finansowe przedsiębiorstw												
	przychody		koszty uzyskania przychodów		wynik finansowy brutto (saldo)	obciążenia wyniku finansowego brutto	wynik finansowy netto (saldo)	wskaźnik poziomu kosztów z całokształtu działalności	wskaźnik rentowności obrotu netto	wskaźnik płynności II stopnia	aktywa obrotowe ogółem	należności i roszczenia z tytułu dostaw i usług	zobowiązania krótkoterminowe z tytułu dostaw i usług
	ogółem	w tym przychody ze sprzedaży produktów	ogółem	w tym koszt własny sprzedanych produktów									
	mln zł	mln zł	mln zł	mln zł	mln zł	mln zł	mln zł	%	%	%	mln zł	mln zł	mln zł
22	23	24	25	26	27	28	29	30	31	32	33	34	
XII 2000	952.520,3	571.044,5	934.392,2	584.134,6	18.376,9	12.159,9	6.217,1	98,1	0,7	74,3	292.251,6	123.986,1	123.702,5
I 2001	.	.	.	.	.	.	.	.	.	.	.	.	.
II	.	.	.	.	.	.	.	.	.	.	.	.	.
III	221.130,7	135.618,7	218.496,8	139.156,2	2.619,6	2.635,3	-15,8	98,8	0,0	76,6	283.789,8	117.504,3	109.061,3
IV	.	.	.	.	.	.	.	.	.	.	.	.	.
V	.	.	.	.	.	.	.	.	.	.	.	.	.
VI	456.350,9	276.328,3	450.594,6	285.439,9	5.828,8	4.810,6	1.018,1	98,7	0,2	76,3	286.623,0	120.454,6	112.427,4
VII	.	.	.	.	.	.	.	.	.	.	.	.	.
VIII	.	.	.	.	.	.	.	.	.	.	.	.	.
IX	698.138,3	420.351,7	688.328,2	432.779,5	9.866,3	7.176,8	2.689,4	98,6	0,4	78,0	295.390,5	126.887,5	117.368,4
X	.	.	.	.	.	.	.	.	.	.	.	.	.
XI	.	.	.	.	.	.	.	.	.	.	.	.	.
XII	965.074,6	575.511,2	958.785,7	595.100,2	6.366,4	8.919,8	-2.553,3	99,3	-0,3	76,6	297.066,2	125.455,5	123.974,5
I 2002	.	.	.	.	.	.	.	.	.	.	.	.	.
II	.	.	.	.	.	.	.	.	.	.	.	.	.
III	220.773,3	137.058,1	216.281,6	140.027,9	4.518,0	2.793,7	1.724,3	98,0	0,8	74,9	273.779,5	121.534,4	113.406,6
IV	.	.	.	.	.	.	.	.	.	.	.	.	.
V	.	.	.	.	.	.	.	.	.	.	.	.	.
VI	450.644,6	278.344,4	444.348,6	285.486,3	6.358,1	4.812,1	1.546,0	98,6	0,3	76,4	281.188,6	125.627,9	118.113,2
VII	.	.	.	.	.	.	.	.	.	.	.	.	.
VIII	.	.	.	.	.	.	.	.	.	.	.	.	.
IX	694.332,2	429.305,1	683.926,8	438.645,5	10.553,7	7.436,9	3.116,8	98,5	0,4	77,3	285.790,8	127.988,6	121.472,8
X	.	.	.	.	.	.	.	.	.	.	.	.	.
XI	.	.	.	.	.	.	.	.	.	.	.	.	.
XII	962.823,6	591.916,6	955.745,3	606.689,0	7.312,4	9.271,8	-1.959,5	99,3	-0,2	72,9	290.409,0	126.997,6	130.520,7
I 2003	.	.	.	.	.	.	.	.	.	.	.	.	.
II	.	.	.	.	.	.	.	.	.	.	.	.	.
III	238.766,1	146.682,1	232.450,8	147.184,9	6.306,9	3.158,9	3.147,9	97,4	1,3	79,2	291.610,1	128.899,0	124.094,4
IV	.	.	.	.	.	.	.	.	.	.	.	.	.
V	.	.	.	.	.	.	.	.	.	.	.	.	.
VI	499.547,4	306.422,2	484.495,6	307.899,8	15.047,2	6.241,2	8.806,0	97,0	1,8	80,5	298.815,2	132.956,6	127.879,1
VII	.	.	.	.	.	.	.	.	.	.	.	.	.
VIII	.	.	.	.	.	.	.	.	.	.	.	.	.
IX	775.051,3	474.852,4	750.475,6	476.880,3	24.576,2	9.443,1	15.133,1	96,8	2,0	84,4	309.281,4	137.017,3	131.710,5
X	.	.	.	.	.	.	.	.	.	.	.	.	.
XI	.	.	.	.	.	.	.	.	.	.	.	.	.
XII	1.080.601,7	659.087,0	1.050.716,7	661.952,8	30.176,0	12.188,5	17.987,4	97,2	1,7	84,3	317.484,5	136.146,8	139.772,5
I 2004	.	.	.	.	.	.	.	.	.	.	.	.	.
II	.	.	.	.	.	.	.	.	.	.	.	.	.
III	285.591,3	176.009,5	269.200,0	171.277,9	16.964,9	3.559,7	13.405,3	94,3	4,7	88,4	331.349,9	141.241,8	136.389,6
IV	.	.	.	.	.	.	.	.	.	.	.	.	.
V	.	.	.	.	.	.	.	.	.	.	.	.	.
VI	595.020,7	368.146,0	557.706,9	358.048,6	38.387,3	7.522,9	30.864,4	93,7	5,2	91,4	343.393,5	146.622,4	137.257,2
VII	.	.	.	.	.	.	.	.	.	.	.	.	.
VIII	.	.	.	.	.	.	.	.	.	.	.	.	.
IX	910.318,3	564.567,1	853.488,8	551.548,9	57.905,9	11.503,1	46.402,7	93,8	5,1	95,1	356.895,3	150.469,2	138.535,6
X	.	.	.	.	.	.	.	.	.	.	.	.	.
XI	.	.	.	.	.	.	.	.	.	.	.	.	.
XII	1.258.714,8	772.602,6	1.186.540,1	759.521,7	75.412,4	14.711,6	60.700,9	94,3	4,8	94,4	359.521,7	145.198,0	142.724,5
I 2005	.	.	.	.	.	.	.	.	.	.	.	.	.

Tabela 2. Rynek finansowy – podstawowe informacje

Okres	1. Stopy procentowe NBP					2. Rezerwy obowiązkowe banków						wielkość rezerwy obowiązkowej		
	stopa oprocentowania kredytu lombardowego	stopa redyskonta weksli	stopa oprocentowania kredytu refinansowego	stopa depozytowa	minimalna stopa rentowności operacji otwartego rynku*	stopa rezerwy od wkładów złotych		stopa rezerwy od wkładów w walutach obcych (równowartość w złotych)		stopa rezerwy od środków uzyskanych z tytułu sprzedaży papierów wartościowych z udzielonym przyrzeczeniem odkupu (repo)	oprocen-towanie środków rezerwy obowiązkowej	ogółem	z tego:	
						płatnych na każde żądanie	terminowych	płatnych na każde żądanie	terminowych				na rachunku bieżącym	zadeklaro-wana kwota gotówki
	%	%	%	%	%	%	%	%	%	%	mln zł	mln zł	mln zł	
1	2	3	4	5	6	7	8	9	10	11	12	13	14	
XII 2000	23,0	21,5	23,0/24,0	.	19,0	5,0	5,0	5,0	5,0	.	12.240,3	11.030,9	1.209,4	
I 2001	23,0	21,5	23,0/24,0	.	19,0	5,0	5,0	5,0	5,0	.	11.737,2	10.504,6	1.232,6	
II	23,0	21,5	23,0/24,0	.	19,0	5,0	5,0	5,0	5,0	.	11.735,9	10.505,7	1.230,2	
III	21,0	19,5	21,0/22,0	.	17,0	5,0	5,0	5,0	5,0	.	11.735,9	10.505,7	1.230,2	
IV	21,0	19,5	21,0/22,0	.	17,0	5,0	5,0	5,0	5,0	.	12.083,0	10.816,2	1.266,8	
V	21,0	19,5	21,0/22,0	.	17,0	5,0	5,0	5,0	5,0	.	12.229,7	10.947,7	1.282,0	
VI	19,5	18,0	19,5/20,5	.	15,5	5,0	5,0	5,0	5,0	.	12.229,7	10.947,7	1.282,0	
VII	19,5	18,0	19,5/20,5	.	15,5	5,0	5,0	5,0	5,0	.	12.460,7	11.157,1	1.303,6	
VIII	18,5	17,0	18,5/19,5	.	14,5	5,0	5,0	5,0	5,0	.	12.726,8	11.404,4	1.322,4	
IX	18,5	17,0	18,5/19,5	.	14,5	5,0	5,0	5,0	5,0	.	12.726,8	11.404,4	1.322,4	
X	17,0	15,5	17,0/18,0	.	13,0	5,0	5,0	5,0	5,0	.	13.005,1	11.650,2	1.354,9	
XI	15,5	14,0	15,5/16,5	.	11,5	5,0	5,0	5,0	5,0	.	13.146,8	11.777,9	1.368,9	
XII	15,5	14,0	15,5/16,5	7,5	11,5	5,0	5,0	5,0	5,0	.	13.668,4	12.288,6	1.379,8	
I 2002	13,5	12,0	13,5/14,5	6,5	10,0	5,0	5,0	5,0	5,0	.	14.500,0	13.111,0	1.388,9	
II	13,5	12,0	13,5/14,5	6,5	10,0	4,5	4,5	4,5	4,5	.	13.200,9	13.200,9	.	
III	13,5	12,0	13,5/14,5	6,5	10,0	4,5	4,5	4,5	4,5	.	13.200,9	13.200,9	.	
IV	12,5	11,0	12,5/13,5	6,5	9,5	4,5	4,5	4,5	4,5	.	12.927,3	12.927,3	.	
V	12,0	10,5	12,0/13,0	6,0	9,0	4,5	4,5	4,5	4,5	.	12.915,2	12.915,2	.	
VI	11,5	10,0	11,5/12,5	5,5	8,5	4,5	4,5	4,5	4,5	.	12.915,2	12.915,2	.	
VII	11,5	10,0	11,5/12,5	5,5	8,5	4,5	4,5	4,5	4,5	.	13.059,2	13.059,2	.	
VIII	10,5	9,0	10,5/11,5	5,5	8,0	4,5	4,5	4,5	4,5	.	13.059,2	13.059,2	.	
IX	10,0	8,5	10,0/11,0	5,0	7,5	4,5	4,5	4,5	4,5	.	13.148,3	13.148,3	.	
X	9,0	7,75	9,0/10,0	5,0	7,0	4,5	4,5	4,5	4,5	.	13.114,6	13.114,6	.	
XI	8,75	7,50	8,75/9,75	4,75	6,75	4,5	4,5	4,5	4,5	.	13.114,6	13.114,6	.	
XII	8,75	7,50	8,75/9,75	4,75	6,75	4,5	4,5	4,5	4,5	.	13.038,8	13.038,8	.	
I 2003	8,50	7,25	8,50/9,50	4,50	6,50	4,5	4,5	4,5	4,5	.	13.062,3	13.062,3	.	
II	8,00	6,75	8,0/9,0	4,50	6,25	4,5	4,5	4,5	4,5	.	13.059,0	13.059,0	.	
III	7,75	6,50	7,75/8,75	4,25	6,00	4,5	4,5	4,5	4,5	.	13.073,9	13.073,9	.	
IV	7,25	6,25	7,25/8,25	4,25	5,75	4,5	4,5	4,5	4,5	.	13.223,7	13.223,7	.	
V	7,00	6,00	7,00/8,00	4,00	5,50	4,5	4,5	4,5	4,5	.	13.223,7	13.223,7	.	
VI	6,75	5,75	6,75/7,75	3,75	5,25	4,5	4,5	4,5	4,5	.	13.197,1	13.197,1	.	
VII	6,75	5,75	6,75/7,75	3,75	5,25	4,5	4,5	4,5	4,5	.	13.321,1	13.321,1	.	
VIII	6,75	5,75	6,75/7,75	3,75	5,25	4,5	4,5	4,5	4,5	.	13.321,1	13.321,1	.	
IX	6,75	5,75	6,75/7,75	3,75	5,25	4,5	4,5	4,5	4,5	.	12.483,0	12.483,0	.	
X	6,75	5,75	6,75/7,75	3,75	5,25	3,5	3,5	3,5	3,5	.	9.600,0	9.600,0	.	
XI	6,75	5,75	6,75/7,75	3,75	5,25	3,5	3,5	3,5	3,5	.	9.600,0	9.600,0	.	
XII	6,75	5,75	6,75/7,75	3,75	5,25	3,5	3,5	3,5	3,5	.	10.220,2	10.220,2	.	
I 2004	6,75	5,75	6,75/7,75	3,75	5,25	3,5	3,5	3,5	3,5	.	10.220,2	10.220,2	.	
II	6,75	5,75	6,75/7,75	3,75	5,25	3,5	3,5	3,5	3,5	.	10.346,1	10.346,1	.	
III	6,75	5,75	6,75/7,75	3,75	5,25	3,5	3,5	3,5	3,5	.	10.233,7	10.233,7	.	
IV	6,75	5,75	6,75/7,75	3,75	5,25	3,5	3,5	3,5	3,5	.	10.340,4	10.340,4	.	
V	6,75	5,75	6,75/7,75	3,75	5,25	3,5	3,5	3,5	3,5	.	10.442,9	10.442,9	.	
VI	6,75	5,75	6,75/7,75	3,75	5,25	3,5	3,5	3,5	3,5	0,0	0,9**	10.639,4	10.639,4	.
VII	7,50	6,50	7,50/8,50	4,50	6,00	3,5	3,5	3,5	3,5	0,0	0,9**	10.639,4	10.639,4	.
VIII	8,00	7,00	8,0/9,0	5,00	6,50	3,5	3,5	3,5	3,5	0,0	0,9**	10.631,8	10.631,8	.
IX	8,00	7,00	8,0/9,0	5,00	6,50	3,5	3,5	3,5	3,5	0,0	0,9**	10.680,6	10.680,6	.
X	8,00	7,00	8,0/9,0	5,00	6,50	3,5	3,5	3,5	3,5	0,0	0,9**	10.680,6	10.680,6	.
XI	8,00	7,00	8,0/9,0	5,00	6,50	3,5	3,5	3,5	3,5	0,0	0,9**	10.819,0	10.819,0	.
XII	8,00	7,00	8,0/9,0	5,00	6,50	3,5	3,5	3,5	3,5	0,0	0,9**	11.097,4	11.097,4	.
I 2005	8,00	7,00	8,0/9,0	5,00	6,50	3,5	3,5	3,5	3,5	0,0	0,9**	11.001,4	11.001,4	.

\* Do grudnia 2002 r. operacje 28-dniowe, od stycznia 2003 r. operacje 14-dniowe, od stycznia 2005 r. operacje 7-dniowe.

\*\* Stopy redyskontowe weksli.

cd. tabeli 2. Rynek finansowy – podstawowe informacje

Okres	3. Przetargi na bony skarbowe											
	liczba przetargów w ciągu miesiąca	wartość bonów zaoferowanych do sprzedaży (w cenach nominalnych)										
		ogółem	z tego bonów o terminie wykupu:									
			2-tygodniowym	3-tygodniowym	6-tygodniowym	8-tygodniowym	10-tygodniowym	13-tygodniowym	26-tygodniowym	39-tygodniowym	52-tygodniowym	
15	mln zł	mln zł	mln zł	mln zł	mln zł	mln zł	mln zł	mln zł	mln zł	mln zł		
	16	17	18	19	20	21	22	23	24	25		
XII 2000	4	1.700,00	0,00	0,00	0,00	0,00	.	300,00	100,00	0,00	1.300,00	
I 2001	4	4.100,00	0,00	0,00	0,00	0,00	.	300,00	1.000,00	0,00	2.800,00	
II	4	5.300,00	0,00	0,00	0,00	0,00	.	400,00	900,00	0,00	4.000,00	
III	4	4.800,00	0,00	0,00	0,00	0,00	.	400,00	1.300,00	0,00	3.100,00	
IV	4	3.300,00	0,00	0,00	0,00	0,00	.	400,00	1.300,00	0,00	1.600,00	
V	4	3.200,00	0,00	0,00	0,00	0,00	.	300,00	1.300,00	0,00	1.600,00	
VI	5	6.000,00	2.800,00	0,00	0,00	0,00	.	400,00	1.200,00	0,00	1.600,00	
VII	5	2.900,00	0,00	0,00	0,00	0,00	.	500,00	0,00	0,00	2.400,00	
VIII	3	2.100,00	0,00	0,00	0,00	0,00	.	500,00	0,00	0,00	1.600,00	
IX	4	3.800,00	0,00	0,00	0,00	100,00	.	500,00	0,00	0,00	3.200,00	
X	5	5.000,00	0,00	0,00	0,00	100,00	.	300,00	0,00	0,00	4.600,00	
XI	4	3.800,00	0,00	0,00	0,00	0,00	.	0,00	200,00	0,00	3.600,00	
XII	4	5.300,00	0,00	0,00	0,00	0,00	.	300,00	300,00	1.500,00	3.200,00	
I 2002	4	5.400,00	0,00	0,00	0,00	0,00	.	300,00	100,00	0,00	5.000,00	
II	4	4.900,00	0,00	0,00	0,00	0,00	.	0,00	1.200,00	0,00	3.700,00	
III	5	6.100,00	0,00	0,00	0,00	0,00	.	200,00	900,00	0,00	5.000,00	
IV	3	2.700,00	0,00	0,00	0,00	0,00	.	200,00	100,00	0,00	2.400,00	
V	4	2.800,00	0,00	0,00	0,00	0,00	.	100,00	0,00	0,00	2.700,00	
VI	4	3.000,00	0,00	0,00	0,00	0,00	.	100,00	0,00	0,00	2.900,00	
VII	5	3.000,00	0,00	0,00	0,00	0,00	.	300,00	0,00	0,00	2.700,00	
VIII	4	2.400,00	0,00	0,00	0,00	0,00	.	0,00	0,00	0,00	2.400,00	
IX	5	5.800,00	0,00	0,00	0,00	0,00	.	200,00	0,00	1.300,00	4.300,00	
X	4	3.400,00	0,00	0,00	0,00	0,00	.	200,00	0,00	0,00	3.200,00	
XI	4	3.200,00	0,00	0,00	0,00	0,00	.	0,00	0,00	0,00	3.200,00	
XII	3	3.100,00	0,00	0,00	0,00	0,00	.	200,00	0,00	0,00	2.900,00	
I 2003	4	5.200,00	0,00	0,00	0,00	0,00	.	200,00	1.200,00	0,00	3.800,00	
II	4	4.300,00	0,00	0,00	0,00	0,00	.	0,00	900,00	0,00	3.400,00	
III	5	5.900,00	0,00	0,00	0,00	0,00	.	200,00	800,00	0,00	4.900,00	
IV	3	3.900,00	0,00	0,00	0,00	0,00	.	900,00	0,00	0,00	3.000,00	
V	4	3.200,00	0,00	0,00	0,00	0,00	.	0,00	0,00	0,00	3.200,00	
VI	5	3.900,00	0,00	0,00	0,00	0,00	.	100,00	0,00	0,00	3.800,00	
VII	4	3.600,00	0,00	0,00	0,00	0,00	.	300,00	0,00	0,00	3.300,00	
VIII	4	3.200,00	0,00	0,00	0,00	0,00	.	0,00	0,00	0,00	3.200,00	
IX	5	6.600,00	0,00	0,00	0,00	0,00	.	800,00	900,00	0,00	4.900,00	
X	5	7.500,00	0,00	0,00	0,00	0,00	3.500,00	200,00	0,00	0,00	3.800,00	
XI	4	4.400,00	0,00	0,00	0,00	0,00	0,00	0,00	0,00	0,00	4.400,00	
XII	4	5.300,00	0,00	0,00	0,00	0,00	0,00	100,00	0,00	0,00	5.200,00	
I 2004	4	4.900,00	0,00	0,00	0,00	0,00	0,00	300,00	600,00	0,00	4.000,00	
II	4	4.200,00	0,00	0,00	0,00	0,00	0,00	0,00	0,00	0,00	4.200,00	
III	5	5.700,00	0,00	0,00	0,00	0,00	0,00	100,00	0,00	0,00	5.600,00	
IV	4	4.100,00	0,00	0,00	0,00	0,00	0,00	300,00	0,00	0,00	3.800,00	
V	3	3.000,00	0,00	0,00	0,00	0,00	0,00	0,00	0,00	0,00	3.000,00	
VI	4	4.100,00	0,00	0,00	0,00	0,00	0,00	100,00	0,00	0,00	4.000,00	
VII	4	4.700,00	0,00	0,00	0,00	0,00	0,00	300,00	0,00	0,00	4.400,00	
VIII	5	5.500,00	0,00	0,00	0,00	0,00	0,00	0,00	0,00	0,00	5.500,00	
IX	4	3.700,00	0,00	0,00	0,00	0,00	0,00	100,00	0,00	0,00	3.600,00	
X	5	4.800,00	0,00	0,00	0,00	0,00	0,00	300,00	0,00	0,00	4.500,00	
XI	4	3.100,00	0,00	0,00	0,00	0,00	0,00	0,00	0,00	0,00	3.100,00	
XII	3	1.200,00	0,00	0,00	0,00	0,00	0,00	100,00	0,00	0,00	1.100,00	
I 2005	5	3.400,00	0,00	0,00	0,00	0,00	0,00	300,00	0,00	0,00	3.100,00	



cd. tabeli 2. Rynek finansowy – podstawowe informacje

Okres	3. Przetargi na bony skarbowe, cd.									
	popyt zgłoszony przez oferentów (w cenach nominalnych)									
	ogółem	z tego na bony o terminie wykupu:								
		2-tygodniowym	3-tygodniowym	6-tygodniowym	8-tygodniowym	10-tygodniowym	13-tygodniowym	26-tygodniowym	39-tygodniowym	52-tygodniowym
mln zł	mln zł	mln zł	mln zł	mln zł	mln zł	mln zł	mln zł	mln zł	mln zł	
26	27	28	29	30	31	32	33	34	35	
XII 2000	6.281,08	0,00	0,00	0,00	0,00	.	612,44	325,32	0,00	5.343,32
I 2001	8.997,93	0,00	0,00	0,00	0,00	.	295,40	1.792,76	0,00	6.909,77
II	14.144,78	0,00	0,00	0,00	0,00	.	507,69	1.799,88	0,00	11.837,21
III	10.441,68	0,00	0,00	0,00	0,00	.	900,39	2.608,65	0,00	6.932,64
IV	12.019,19	0,00	0,00	0,00	0,00	.	1.063,11	4.913,03	0,00	6.043,05
V	6.951,60	0,00	0,00	0,00	0,00	.	510,36	2.803,89	0,00	3.637,35
VI	10.803,41	4.404,11	0,00	0,00	0,00	.	906,08	1.799,65	0,00	3.693,57
VII	10.312,05	0,00	0,00	0,00	0,00	.	2.407,09	0,00	0,00	7.904,96
VIII	7.078,36	0,00	0,00	0,00	0,00	.	1.384,22	0,00	0,00	5.694,14
IX	14.670,18	0,00	0,00	0,00	604,43	.	1.120,66	0,00	0,00	12.945,09
X	17.276,14	0,00	0,00	0,00	365,42	.	975,74	0,00	0,00	15.934,98
XI	13.181,43	0,00	0,00	0,00	0,00	.	0,00	772,53	0,00	12.408,90
XII	13.515,61	0,00	0,00	0,00	0,00	.	615,02	812,84	3.996,76	8.090,99
I 2002	18.097,42	0,00	0,00	0,00	0,00	.	1.462,76	557,23	0,00	16.077,43
II	11.653,16	0,00	0,00	0,00	0,00	.	0,00	3.353,88	0,00	8.299,28
III	13.946,52	0,00	0,00	0,00	0,00	.	456,02	2.528,75	0,00	10.961,75
IV	8.705,59	0,00	0,00	0,00	0,00	.	563,97	426,38	0,00	7.715,24
V	8.101,83	0,00	0,00	0,00	0,00	.	361,66	0,00	0,00	7.740,17
VI	10.214,84	0,00	0,00	0,00	0,00	.	367,76	0,00	0,00	9.847,08
VII	12.202,32	0,00	0,00	0,00	0,00	.	1.163,21	0,00	0,00	11.039,11
VIII	10.833,01	0,00	0,00	0,00	0,00	.	0,00	0,00	0,00	10.833,01
IX	20.525,61	0,00	0,00	0,00	0,00	.	1.593,78	0,00	1.427,26	17.504,57
X	13.460,67	0,00	0,00	0,00	0,00	.	1.142,00	0,00	0,00	12.318,67
XI	9.492,33	0,00	0,00	0,00	0,00	.	0,00	0,00	0,00	9.492,33
XII	8.527,70	0,00	0,00	0,00	0,00	.	469,40	0,00	0,00	8.058,30
I 2003	10.618,96	0,00	0,00	0,00	0,00	.	799,38	3.530,62	0,00	6.288,96
II	11.484,68	0,00	0,00	0,00	0,00	.	0,00	1.401,38	0,00	10.083,30
III	18.185,82	0,00	0,00	0,00	0,00	.	280,37	3.486,22	0,00	14.419,23
IV	10.521,22	0,00	0,00	0,00	0,00	.	2.106,72	0,00	0,00	8.414,50
V	9.370,75	0,00	0,00	0,00	0,00	.	0,00	0,00	0,00	9.370,75
VI	8.274,38	0,00	0,00	0,00	0,00	.	489,09	0,00	0,00	7.785,29
VII	9.338,12	0,00	0,00	0,00	0,00	.	1.087,93	0,00	0,00	8.250,19
VIII	9.280,28	0,00	0,00	0,00	0,00	.	0,00	0,00	0,00	9.280,28
IX	13.828,44	0,00	0,00	0,00	0,00	.	1.806,52	828,09	0,00	11.193,83
X	14.230,75	0,00	0,00	0,00	0,00	6.243,20	749,61	0,00	0,00	7.237,94
XI	8.190,00	0,00	0,00	0,00	0,00	0,00	0,00	0,00	0,00	8.190,00
XII	11.450,22	0,00	0,00	0,00	0,00	0,00	491,38	0,00	0,00	10.958,84
I 2004	15.646,33	0,00	0,00	0,00	0,00	0,00	1.416,40	3.014,33	0,00	11.215,60
II	12.223,88	0,00	0,00	0,00	0,00	0,00	0,00	0,00	0,00	12.223,88
III	16.698,30	0,00	0,00	0,00	0,00	0,00	480,01	0,00	0,00	16.218,29
IV	8.333,15	0,00	0,00	0,00	0,00	0,00	796,34	0,00	0,00	7.536,81
V	5.250,50	0,00	0,00	0,00	0,00	0,00	0,00	0,00	0,00	5.250,50
VI	12.953,90	0,00	0,00	0,00	0,00	0,00	294,85	0,00	0,00	12.659,05
VII	11.339,15	0,00	0,00	0,00	0,00	0,00	1.364,62	0,00	0,00	9.974,53
VIII	11.485,60	0,00	0,00	0,00	0,00	0,00	0,00	0,00	0,00	11.485,60
IX	10.191,98	0,00	0,00	0,00	0,00	0,00	460,25	0,00	0,00	9.731,73
X	14.907,06	0,00	0,00	0,00	0,00	0,00	1.938,33	0,00	0,00	12.968,73
XI	8.455,21	0,00	0,00	0,00	0,00	0,00	0,00	0,00	0,00	8.455,21
XII	4.952,50	0,00	0,00	0,00	0,00	0,00	264,91	0,00	0,00	4.687,59
I 2005	13.374,15	0,00	0,00	0,00	0,00	0,00	611,39	0,00	0,00	12.762,76

cd. tabeli 2. Rynek finansowy – podstawowe informacje

Okres	3. Przetargi na bony skarbowe, cd.									
	sprzedaż bonów (w cenach nominalnych)									
	ogółem	z tego na bony o terminie wykupu:								
		2-tygodniowym	3-tygodniowym	6-tygodniowym	8-tygodniowym	10-tygodniowym	13-tygodniowym	26-tygodniowym	39-tygodniowym	52-tygodniowym
mln zł	mln zł	mln zł	mln zł	mln zł	mln zł	mln zł	mln zł	mln zł	mln zł	
36	37	38	39	40	41	42	43	44	45	
XII 2000	1.651,88	0,00	0,00	0,00	0,00	.	262,64	89,24	0,00	1.300,00
I 2001	4.105,47	0,00	0,00	0,00	0,00	.	247,37	996,53	0,00	2.861,57
II	5.308,68	0,00	0,00	0,00	0,00	.	333,75	900,00	0,00	4.074,93
III	4.741,38	0,00	0,00	0,00	0,00	.	409,47	1.217,04	0,00	3.114,87
IV	3.300,00	0,00	0,00	0,00	0,00	.	400,00	1.300,00	0,00	1.600,00
V	3.086,74	0,00	0,00	0,00	0,00	.	235,86	1.250,88	0,00	1.600,00
VI	5.892,75	2.800,00	0,00	0,00	0,00	.	375,11	1.004,37	0,00	1.713,27
VII	2.900,73	0,00	0,00	0,00	0,00	.	500,73	0,00	0,00	2.400,00
VIII	2.100,00	0,00	0,00	0,00	0,00	.	500,00	0,00	0,00	1.600,00
IX	3.800,00	0,00	0,00	0,00	100,00	.	500,00	0,00	0,00	3.200,00
X	4.999,20	0,00	0,00	0,00	100,00	.	299,56	0,00	0,00	4.599,64
XI	3.790,79	0,00	0,00	0,00	0,00	.	0,00	200,43	0,00	3.590,36
XII	6.249,97	0,00	0,00	0,00	0,00	.	300,00	293,01	2.091,63	3.565,33
I 2002	5.400,00	0,00	0,00	0,00	0,00	.	300,00	100,00	0,00	5.000,00
II	4.896,97	0,00	0,00	0,00	0,00	.	0,00	1.200,00	0,00	3.696,97
III	6.097,52	0,00	0,00	0,00	0,00	.	197,52	900,00	0,00	5.000,00
IV	2.700,00	0,00	0,00	0,00	0,00	.	200,00	100,00	0,00	2.400,00
V	2.799,86	0,00	0,00	0,00	0,00	.	100,00	0,00	0,00	2.699,86
VI	3.000,00	0,00	0,00	0,00	0,00	.	100,00	0,00	0,00	2.900,00
VII	3.000,00	0,00	0,00	0,00	0,00	.	300,00	0,00	0,00	2.700,00
VIII	2.400,00	0,00	0,00	0,00	0,00	.	0,00	0,00	0,00	2.400,00
IX	5.733,98	0,00	0,00	0,00	0,00	.	200,00	0,00	767,06	4.766,92
X	3.400,00	0,00	0,00	0,00	0,00	.	200,00	0,00	0,00	3.200,00
XI	3.200,00	0,00	0,00	0,00	0,00	.	0,00	0,00	0,00	3.200,00
XII	3.100,00	0,00	0,00	0,00	0,00	.	200,00	0,00	0,00	2.900,00
I 2003	5.173,16	0,00	0,00	0,00	0,00	.	200,00	1.200,00	0,00	3.773,16
II	4.300,00	0,00	0,00	0,00	0,00	.	0,00	900,00	0,00	3.400,00
III	5.900,00	0,00	0,00	0,00	0,00	.	200,00	800,00	0,00	4.900,00
IV	3.900,00	0,00	0,00	0,00	0,00	.	900,00	0,00	0,00	3.000,00
V	3.200,00	0,00	0,00	0,00	0,00	.	0,00	0,00	0,00	3.200,00
VI	3.695,49	0,00	0,00	0,00	0,00	.	100,00	0,00	0,00	3.595,49
VII	3.600,00	0,00	0,00	0,00	0,00	.	300,00	0,00	0,00	3.300,00
VIII	3.200,00	0,00	0,00	0,00	0,00	.	0,00	0,00	0,00	3.200,00
IX	6.798,79	0,00	0,00	0,00	0,00	.	800,00	555,50	0,00	5.443,29
X	7.500,00	0,00	0,00	0,00	0,00	3.500,00	200,00	0,00	0,00	3.800,00
XI	4.400,00	0,00	0,00	0,00	0,00	0,00	0,00	0,00	0,00	4.400,00
XII	5.300,00	0,00	0,00	0,00	0,00	0,00	100,00	0,00	0,00	5.200,00
I 2004	4.900,00	0,00	0,00	0,00	0,00	0,00	300,00	600,00	0,00	4.000,00
II	4.200,00	0,00	0,00	0,00	0,00	0,00	0,00	0,00	0,00	4.200,00
III	5.700,00	0,00	0,00	0,00	0,00	0,00	100,00	0,00	0,00	5.600,00
IV	4.100,00	0,00	0,00	0,00	0,00	0,00	300,00	0,00	0,00	3.800,00
V	3.000,00	0,00	0,00	0,00	0,00	0,00	0,00	0,00	0,00	3.000,00
VI	4.100,00	0,00	0,00	0,00	0,00	0,00	100,00	0,00	0,00	4.000,00
VII	4.700,00	0,00	0,00	0,00	0,00	0,00	300,00	0,00	0,00	4.400,00
VIII	5.500,00	0,00	0,00	0,00	0,00	0,00	0,00	0,00	0,00	5.500,00
IX	3.700,00	0,00	0,00	0,00	0,00	0,00	100,00	0,00	0,00	3.600,00
X	4.800,00	0,00	0,00	0,00	0,00	0,00	300,00	0,00	0,00	4.500,00
XI	2.800,00	0,00	0,00	0,00	0,00	0,00	0,00	0,00	0,00	2.800,00
XII	1.200,00	0,00	0,00	0,00	0,00	0,00	100,00	0,00	0,00	1.100,00
I 2005	3.327,82	0,00	0,00	0,00	0,00	0,00	227,82	0,00	0,00	3.100,00

cd. tabeli 2. Rynek finansowy – podstawowe informacje

Okres	3. Przetargi na bony skarbowe, cd.											
	średni ważony zysk z kupionych bonów										stan na koniec miesiąca bonów pochodzących z przetargów i będących w obiegu (wg kosztów zakupu) mln zł	
	ogółem	z tego z bonów o terminie wykupu:										
		2-tygodniowym	3-tygodniowym	6-tygodniowym	8-tygodniowym	10-tygodniowym	13-tygodniowym	26-tygodniowym	39-tygodniowym	52-tygodniowym		
%	%	%	%	%	%	%	%	%	%	%		
46	47	48	49	50	51	52	53	54	55	56		
XII 2000	17,49	0,00	0,00	0,00	0,00	.	16,81	17,19	0,00	17,65	19.749,89	
I 2001	16,92	0,00	0,00	0,00	0,00	.	16,90	17,13	0,00	16,85	19.459,42	
II	16,77	0,00	0,00	0,00	0,00	.	17,04	17,05	0,00	16,69	21.262,33	
III	16,77	0,00	0,00	0,00	0,00	.	17,05	16,98	0,00	16,65	22.874,37	
IV	15,95	0,00	0,00	0,00	0,00	.	16,28	16,19	0,00	15,67	24.018,74	
V	15,66	0,00	0,00	0,00	0,00	.	15,98	15,92	0,00	15,42	25.021,03	
VI	16,37	17,15	0,00	0,00	0,00	.	16,00	15,98	0,00	15,42	25.583,26	
VII	15,04	0,00	0,00	0,00	0,00	.	14,77	0,00	0,00	15,10	25.067,55	
VIII	14,21	0,00	0,00	0,00	0,00	.	13,81	0,00	0,00	14,34	25.134,65	
IX	13,86	0,00	0,00	0,00	13,47	.	13,77	0,00	0,00	13,89	26.382,03	
X	12,56	0,00	0,00	0,00	12,78	.	13,09	0,00	0,00	12,52	28.492,23	
XI	11,76	0,00	0,00	0,00	0,00	.	0,00	12,14	0,00	11,74	29.220,73	
XII	10,85	0,00	0,00	0,00	0,00	.	11,06	11,16	10,90	10,78	30.542,46	
I 2002	9,66	0,00	0,00	0,00	0,00	.	10,14	9,86	0,00	9,63	34.532,42	
II	9,76	0,00	0,00	0,00	0,00	.	0,00	9,97	0,00	9,70	35.555,03	
III	9,70	0,00	0,00	0,00	0,00	.	9,69	9,80	0,00	9,69	37.293,26	
IV	9,59	0,00	0,00	0,00	0,00	.	9,67	9,63	0,00	9,58	39.006,55	
V	9,36	0,00	0,00	0,00	0,00	.	9,44	0,00	0,00	9,36	39.997,71	
VI	8,61	0,00	0,00	0,00	0,00	.	8,70	0,00	0,00	8,60	40.998,39	
VII	8,36	0,00	0,00	0,00	0,00	.	8,53	0,00	0,00	8,34	41.222,07	
VIII	7,82	0,00	0,00	0,00	0,00	.	0,00	0,00	0,00	7,82	40.808,81	
IX	7,24	0,00	0,00	0,00	0,00	.	7,38	0,00	7,22	7,24	40.037,12	
X	6,77	0,00	0,00	0,00	0,00	.	7,05	0,00	0,00	6,76	39.200,76	
XI	5,95	0,00	0,00	0,00	0,00	.	0,00	0,00	0,00	5,95	39.009,83	
XII	5,77	0,00	0,00	0,00	0,00	.	6,11	0,00	0,00	5,75	38.536,10	
I 2003	5,84	0,00	0,00	0,00	0,00	.	6,07	6,04	0,00	5,76	38.710,19	
II	5,88	0,00	0,00	0,00	0,00	.	0,00	6,01	0,00	5,85	39.426,96	
III	5,68	0,00	0,00	0,00	0,00	.	5,71	5,79	0,00	5,66	40.051,56	
IV	5,54	0,00	0,00	0,00	0,00	.	5,70	0,00	0,00	5,49	41.629,82	
V	4,82	0,00	0,00	0,00	0,00	.	0,00	0,00	0,00	4,82	42.214,53	
VI	4,67	0,00	0,00	0,00	0,00	.	5,11	0,00	0,00	4,66	42.217,48	
VII	4,90	0,00	0,00	0,00	0,00	.	5,02	0,00	0,00	4,88	41.053,83	
VIII	4,82	0,00	0,00	0,00	0,00	.	0,00	0,00	0,00	4,82	41.007,37	
IX	4,97	0,00	0,00	0,00	0,00	.	4,99	5,02	0,00	4,96	41.846,52	
X	5,27	0,00	0,00	0,00	0,00	5,21	5,10	0,00	0,00	5,33	46.476,15	
XI	5,99	0,00	0,00	0,00	0,00	0,00	0,00	0,00	0,00	5,99	47.606,32	
XII	6,12	0,00	0,00	0,00	0,00	0,00	5,31	0,00	0,00	6,14	45.605,50	
I 2004	5,68	0,00	0,00	0,00	0,00	0,00	5,30	5,54	0,00	5,73	46.503,26	
II	5,84	0,00	0,00	0,00	0,00	0,00	0,00	0,00	0,00	5,84	47.259,11	
III	5,88	0,00	0,00	0,00	0,00	0,00	5,24	0,00	0,00	5,89	47.367,69	
IV	6,14	0,00	0,00	0,00	0,00	0,00	5,38	0,00	0,00	6,20	48.101,22	
V	6,89	0,00	0,00	0,00	0,00	0,00	0,00	0,00	0,00	6,89	46.920,01	
VI	6,80	0,00	0,00	0,00	0,00	0,00	5,64	0,00	0,00	6,83	48.162,61	
VII	7,09	0,00	0,00	0,00	0,00	0,00	5,85	0,00	0,00	7,18	48.536,10	
VIII	7,27	0,00	0,00	0,00	0,00	0,00	0,00	0,00	0,00	7,27	49.585,42	
IX	7,41	0,00	0,00	0,00	0,00	0,00	6,77	0,00	0,00	7,42	48.773,44	
X	6,98	0,00	0,00	0,00	0,00	0,00	6,57	0,00	0,00	7,01	48.434,84	
XI	6,80	0,00	0,00	0,00	0,00	0,00	0,00	0,00	0,00	6,80	47.465,83	
XII	6,44	0,00	0,00	0,00	0,00	0,00	6,28	0,00	0,00	6,46	43.977,01	
I 2005	6,27	0,00	0,00	0,00	0,00	0,00	6,25	0,00	0,00	6,28	42.475,84	

cd. tabeli 2. Rynek finansowy – podstawowe informacje

Okres	liczba przetargów w ciągu miesiąca	4. Przetargi na bony pieniężne NBP									
		wartość bonów zaofiarowanych do sprzedaży (w cenach nominalnych)					popyt zgłoszony przez oferentów (w cenach nominalnych)				
		ogółem	z tego bonów o terminie wykupu:				ogółem	z tego na bony o terminie wykupu:			
			1-dniowym	7-dniowym	14-dniowym	28-dniowym		1-dniowym	7-dniowym	14-dniowym	28-dniowym
mln zł	mln zł	mln zł	mln zł	mln zł	mln zł	mln zł	mln zł	mln zł	mln zł	mln zł	
57	58	59	60	61	62	63	64	65	66	67	
XII 2000	8	25.500,00	0,00	0,00	0,00	25.500,00	24.562,91	0,00	0,00	0,00	24.562,91
I 2001	7	15.000,00	0,00	0,00	0,00	15.000,00	19.275,61	0,00	0,00	0,00	19.275,61
II	9	26.500,00	0,00	0,00	0,00	26.500,00	25.722,14	0,00	0,00	0,00	25.722,14
III	6	17.000,00	0,00	0,00	0,00	17.000,00	16.360,48	0,00	0,00	0,00	16.360,48
IV	6	13.000,00	0,00	0,00	0,00	13.000,00	17.170,29	0,00	0,00	0,00	17.170,29
V	9	19.000,00	0,00	0,00	0,00	19.000,00	20.940,82	0,00	0,00	0,00	20.940,82
VI	9	24.000,00	0,00	0,00	0,00	24.000,00	30.233,29	0,00	0,00	0,00	30.233,29
VII	6	20.000,00	0,00	0,00	0,00	20.000,00	18.508,69	0,00	0,00	0,00	18.508,69
VIII	5	14.000,00	0,00	0,00	0,00	14.000,00	38.840,47	0,00	0,00	0,00	38.840,47
IX	7	19.500,00	0,00	0,00	0,00	19.500,00	42.620,65	0,00	0,00	0,00	42.620,65
X	6	18.000,00	0,00	0,00	0,00	18.000,00	29.214,79	0,00	0,00	0,00	29.214,79
XI	2	6.000,00	0,00	0,00	0,00	6.000,00	13.468,93	0,00	0,00	0,00	13.468,93
XII	6	12.500,00	0,00	0,00	3.500,00	9.000,00	14.791,21	0,00	0,00	7.655,91	7.135,30
I 2002	12	31.000,00	0,00	0,00	0,00	31.000,00	56.169,40	0,00	0,00	0,00	56.169,40
II	4	13.200,00	0,00	0,00	0,00	13.200,00	9.208,30	0,00	0,00	0,00	9.208,30
III	5	17.500,00	0,00	0,00	0,00	17.500,00	18.932,40	0,00	0,00	0,00	18.932,40
IV	4	14.100,00	0,00	0,00	0,00	14.100,00	17.127,02	0,00	0,00	0,00	17.127,02
V	5	17.300,00	0,00	0,00	0,00	17.300,00	23.842,84	0,00	0,00	0,00	23.842,84
VI	4	6.600,00	0,00	0,00	0,00	6.600,00	6.321,46	0,00	0,00	0,00	6.321,46
VII	4	9.000,00	0,00	0,00	0,00	9.000,00	11.215,25	0,00	0,00	0,00	11.215,25
VIII	5	10.600,00	0,00	0,00	0,00	10.600,00	20.230,58	0,00	0,00	0,00	20.230,58
IX	4	5.600,00	0,00	0,00	0,00	5.600,00	26.150,40	0,00	0,00	0,00	26.150,40
X	5	8.500,00	0,00	0,00	0,00	8.500,00	21.218,61	0,00	0,00	0,00	21.218,61
XI	4	4.400,00	0,00	0,00	0,00	4.400,00	41.416,75	0,00	0,00	0,00	41.416,75
XII	4	7.600,00	0,00	0,00	0,00	7.600,00	12.615,50	0,00	0,00	0,00	12.615,50
I 2003	5	15.000,00	0,00	0,00	15.000,00	0,00	30.268,00	0,00	0,00	30.268,00	0,00
II	4	12.500,00	0,00	0,00	12.500,00	0,00	22.431,41	0,00	0,00	22.431,41	0,00
III	4	9.500,00	0,00	0,00	9.500,00	0,00	42.980,08	0,00	0,00	42.980,08	0,00
IV	4	14.500,00	0,00	0,00	14.500,00	0,00	23.128,68	0,00	0,00	23.128,68	0,00
V	5	13.000,00	0,00	0,00	13.000,00	0,00	48.540,00	0,00	0,00	48.540,00	0,00
VI	4	9.500,00	0,00	0,00	9.500,00	0,00	35.752,45	0,00	0,00	35.752,45	0,00
VII	4	12.200,00	0,00	0,00	12.200,00	0,00	29.982,30	0,00	0,00	29.982,30	0,00
VIII	5	23.000,00	0,00	0,00	23.000,00	0,00	67.248,34	0,00	0,00	67.248,34	0,00
IX	4	17.500,00	0,00	0,00	17.500,00	0,00	48.149,21	0,00	0,00	48.149,21	0,00
X	5	14.000,00	0,00	0,00	14.000,00	0,00	30.150,40	0,00	0,00	30.150,40	0,00
XI	4	14.000,00	0,00	0,00	14.000,00	0,00	24.211,20	0,00	0,00	24.211,20	0,00
XII	4	10.000,00	0,00	0,00	10.000,00	0,00	14.015,09	0,00	0,00	14.015,09	0,00
I 2004	4	20.500,00	0,00	0,00	20.500,00	0,00	32.409,00	0,00	0,00	32.409,00	0,00
II	4	12.000,00	0,00	0,00	12.000,00	0,00	25.980,62	0,00	0,00	25.980,62	0,00
III	4	11.000,00	0,00	0,00	11.000,00	0,00	32.062,09	0,00	0,00	32.062,09	0,00
IV	5	1.400,00	0,00	0,00	1.400,00	0,00	8.858,50	0,00	0,00	8.858,50	0,00
V	4	1.100,00	0,00	0,00	1.100,00	0,00	1.880,00	0,00	0,00	1.880,00	0,00
VI	4	14.300,00	0,00	0,00	14.300,00	0,00	62.494,00	0,00	0,00	62.494,00	0,00
VII	5	16.000,00	0,00	0,00	16.000,00	0,00	39.225,00	0,00	0,00	39.225,00	0,00
VIII	4	13.600,00	0,00	0,00	13.600,00	0,00	21.564,50	0,00	0,00	21.564,50	0,00
IX	4	21.000,00	0,00	0,00	21.000,00	0,00	38.005,30	0,00	0,00	38.005,30	0,00
X	5	17.000,00	0,00	0,00	17.000,00	0,00	124.761,66	0,00	0,00	124.761,66	0,00
XI	4	4.400,00	0,00	0,00	4.400,00	0,00	67.460,00	0,00	0,00	67.460,00	0,00
XII	5	11.500,00	0,00	0,00	11.500,00	0,00	34.005,00	0,00	0,00	34.005,00	0,00
I 2005	4	33.500,00	0,00	33.500,00	0,00	0,00	93.100,60	0,00	93.100,60	0,00	0,00

cd. tabeli 2. Rynek finansowy – podstawowe informacje

Okres	4. Przetargi na bony pieniężne NBP, cd.										stan na koniec miesiąca bonów pochodzących z przetargów i będących w obiegu (wg kosztów zakupu) mln zł
	sprzedaż bonów (w cenach nominalnych)					średni ważony zysk z kupionych bonów					
	ogółem	z tego bonów o terminie wykupu:				ogółem	z tego z bonów o terminie wykupu:				
		1-dniowym	7-dniowym	14-dniowym	28-dniowym		1-dniowym	7-dniowym	14-dniowym	28-dniowym	
mln zł	mln zł	mln zł	mln zł	mln zł	%	%	%	%	%	mln zł	
68	69	70	71	72	73	74	75	76	77	78	
XII 2000	22.644,59	0,00	0,00	0,00	22.644,59	19,09	0,00	0,00	0,00	19,09	19.819,18
I 2001	14.753,12	0,00	0,00	0,00	14.753,12	19,09	0,00	0,00	0,00	19,09	11.824,42
II	24.276,65	0,00	0,00	0,00	24.276,65	19,07	0,00	0,00	0,00	19,07	23.921,90
III	15.751,73	0,00	0,00	0,00	15.751,73	17,95	0,00	0,00	0,00	17,95	15.534,86
IV	12.576,40	0,00	0,00	0,00	12.576,40	17,06	0,00	0,00	0,00	17,06	12.411,68
V	18.014,36	0,00	0,00	0,00	18.014,36	17,09	0,00	0,00	0,00	17,09	15.804,32
VI	22.272,69	0,00	0,00	0,00	22.272,69	17,00	0,00	0,00	0,00	17,00	20.085,49
VII	17.554,35	0,00	0,00	0,00	17.554,35	15,56	0,00	0,00	0,00	15,56	17.344,42
VIII	13.441,49	0,00	0,00	0,00	13.441,49	15,52	0,00	0,00	0,00	15,52	13.281,18
IX	17.970,08	0,00	0,00	0,00	17.970,08	14,54	0,00	0,00	0,00	14,54	17.769,11
X	14.842,00	0,00	0,00	0,00	14.842,00	14,53	0,00	0,00	0,00	14,53	14.676,18
XI	6.000,00	0,00	0,00	0,00	6.000,00	12,50	0,00	0,00	0,00	12,50	5.942,22
XII	10.270,90	0,00	0,00	3.500,00	6.770,90	11,52	0,00	0,00	11,55	11,51	6.710,83
I 2002	28.371,10	0,00	0,00	0,00	28.371,10	11,54	0,00	0,00	0,00	11,54	22.444,31
II	9.204,00	0,00	0,00	0,00	9.204,00	10,07	0,00	0,00	0,00	10,07	10.619,19
III	15.586,20	0,00	0,00	0,00	15.586,20	10,08	0,00	0,00	0,00	10,08	9.884,48
IV	14.100,00	0,00	0,00	0,00	14.100,00	10,07	0,00	0,00	0,00	10,07	13.990,40
V	17.300,00	0,00	0,00	0,00	17.300,00	9,55	0,00	0,00	0,00	9,55	17.172,48
VI	5.604,10	0,00	0,00	0,00	5.604,10	9,09	0,00	0,00	0,00	9,09	5.564,76
VII	9.000,00	0,00	0,00	0,00	9.000,00	8,59	0,00	0,00	0,00	8,59	8.940,29
VIII	10.600,00	0,00	0,00	0,00	10.600,00	8,45	0,00	0,00	0,00	8,45	9.040,74
IX	5.600,00	0,00	0,00	0,00	5.600,00	7,99	0,00	0,00	0,00	7,99	5.565,41
X	8.500,00	0,00	0,00	0,00	8.500,00	7,32	0,00	0,00	0,00	7,32	8.451,89
XI	4.400,00	0,00	0,00	0,00	4.400,00	6,99	0,00	0,00	0,00	6,99	7.359,95
XII	7.252,20	0,00	0,00	0,00	7.252,20	6,75	0,00	0,00	0,00	6,75	7.214,32
I 2003	15.000,00	0,00	0,00	15.000,00	0,00	6,73	0,00	0,00	6,73	0,00	3.490,98
II	12.500,00	0,00	0,00	12.500,00	0,00	6,46	0,00	0,00	6,46	0,00	6.982,54
III	9.500,00	0,00	0,00	9.500,00	0,00	6,21	0,00	0,00	6,21	0,00	2.494,08
IV	12.974,87	0,00	0,00	12.974,87	0,00	5,95	0,00	0,00	5,95	0,00	4.988,60
V	13.000,00	0,00	0,00	13.000,00	0,00	5,68	0,00	0,00	5,68	0,00	4.490,30
VI	9.500,00	0,00	0,00	9.500,00	0,00	5,45	0,00	0,00	5,45	0,00	4.490,59
VII	12.200,00	0,00	0,00	12.200,00	0,00	5,25	0,00	0,00	5,25	0,00	3.193,48
VIII	22.378,73	0,00	0,00	22.378,73	0,00	5,25	0,00	0,00	5,25	0,00	13.472,49
IX	17.500,00	0,00	0,00	17.500,00	0,00	5,25	0,00	0,00	5,25	0,00	8.482,68
X	12.020,00	0,00	0,00	12.020,00	0,00	5,25	0,00	0,00	5,25	0,00	3.013,85
XI	14.000,00	0,00	0,00	14.000,00	0,00	5,25	0,00	0,00	5,25	0,00	3.991,85
XII	9.580,00	0,00	0,00	9.580,00	0,00	5,25	0,00	0,00	5,25	0,00	5.987,77
I 2004	18.395,00	0,00	0,00	18.395,00	0,00	5,25	0,00	0,00	5,25	0,00	9.480,64
II	12.000,00	0,00	0,00	12.000,00	0,00	5,25	0,00	0,00	5,25	0,00	5.987,77
III	11.000,00	0,00	0,00	11.000,00	0,00	5,25	0,00	0,00	5,25	0,00	1.995,92
IV	1.400,00	0,00	0,00	1.400,00	0,00	5,25	0,00	0,00	5,25	0,00	1.097,76
V	999,00	0,00	0,00	999,00	0,00	5,25	0,00	0,00	5,25	0,00	399,18
VI	14.300,00	0,00	0,00	14.300,00	0,00	5,25	0,00	0,00	5,25	0,00	7.784,10
VII	16.000,00	0,00	0,00	16.000,00	0,00	5,79	0,00	0,00	5,79	0,00	7.483,02
VIII	13.600,00	0,00	0,00	13.600,00	0,00	6,00	0,00	0,00	6,00	0,00	4.090,44
IX	21.000,00	0,00	0,00	21.000,00	0,00	6,50	0,00	0,00	6,50	0,00	8.478,56
X	17.000,00	0,00	0,00	17.000,00	0,00	6,50	0,00	0,00	6,50	0,00	5.486,13
XI	4.400,00	0,00	0,00	4.400,00	0,00	6,50	0,00	0,00	6,50	0,00	398,99
XII	10.240,00	0,00	0,00	10.240,00	0,00	6,50	0,00	0,00	6,50	0,00	5.725,52
I 2005	33.500,00	0,00	33.500,00	0,00	0,00	6,50	0,00	6,50	0,00	0,00	6.491,79



Tabela 3. Kursy dzienne PLN do USD i EUR

Dni	Październik 2004			Listopad 2004			Grudzień 2004			Styczeń 2005		
	kurs średni NBP		relacja USD/EUR	kurs średni NBP		relacja USD/EUR	kurs średni NBP		relacja USD/EUR	kurs średni NBP		relacja USD/EUR
	PLN/1 USD	PLN/1 EUR		PLN/1 USD	PLN/1 EUR		PLN/1 USD	PLN/1 EUR		PLN/1 USD	PLN/1 EUR	
	1	2	3	4	5	6	7	8	9	10	11	12
1	3,5253	4,3787	1,2421	3,3960	4,3316	1,2755	3,1478	4,1827	1,3288	2,9904	4,0790	1,3640
2	3,5253	4,3787	1,2421	3,3922	4,3113	1,2709	3,1196	4,1607	1,3337	2,9904	4,0790	1,3640
3	3,5253	4,3787	1,2421	3,3928	4,3093	1,2701	3,1466	4,1778	1,3277	3,0123	4,0778	1,3537
4	3,5088	4,3393	1,2367	3,3633	4,3081	1,2809	3,1466	4,1778	1,3277	3,0406	4,0714	1,3390
5	3,5198	4,3223	1,2280	3,3397	4,2943	1,2858	3,1466	4,1778	1,3277	3,1153	4,1334	1,3268
6	3,5086	4,3091	1,2282	3,3397	4,2943	1,2858	3,1034	4,1725	1,3445	3,1277	4,1232	1,3183
7	3,5226	4,3272	1,2284	3,3397	4,2943	1,2858	3,1093	4,1802	1,3444	3,1037	4,1079	1,3235
8	3,5166	4,3378	1,2335	3,3012	4,2784	1,2960	3,1393	4,1847	1,3330	3,1037	4,1079	1,3235
9	3,5166	4,3378	1,2335	3,3044	4,2673	1,2914	3,1369	4,1718	1,3299	3,1037	4,1079	1,3235
10	3,5166	4,3378	1,2335	3,2985	4,2603	1,2916	3,2017	4,2271	1,3203	3,1091	4,0746	1,3105
11	3,4795	4,3156	1,2403	3,2985	4,2603	1,2916	3,2017	4,2271	1,3203	3,0965	4,0686	1,3139
12	3,4855	4,2939	1,2319	3,3185	4,2883	1,2922	3,2017	4,2271	1,3203	3,1079	4,0683	1,3090
13	3,4949	4,3046	1,2317	3,3185	4,2883	1,2922	3,1593	4,2009	1,3297	3,0914	4,0908	1,3233
14	3,4736	4,2940	1,2362	3,3185	4,2883	1,2922	3,1470	4,1903	1,3315	3,1043	4,0703	1,3112
15	3,4780	4,3095	1,2391	3,2973	4,2733	1,2960	3,1265	4,1653	1,3323	3,1043	4,0703	1,3112
16	3,4780	4,3095	1,2391	3,2850	4,2635	1,2979	3,1042	4,1644	1,3415	3,1043	4,0703	1,3112
17	3,4780	4,3095	1,2391	3,2758	4,2665	1,3024	3,1242	4,1532	1,3294	3,1087	4,0751	1,3109
18	3,4388	4,2888	1,2472	3,2519	4,2421	1,3045	3,1242	4,1532	1,3294	3,1338	4,0810	1,3023
19	3,4395	4,2918	1,2478	3,2781	4,2578	1,2989	3,1242	4,1532	1,3294	3,1221	4,0859	1,3087
20	3,4169	4,2986	1,2580	3,2781	4,2578	1,2989	3,0843	4,1244	1,3372	3,1640	4,1086	1,2985
21	3,4161	4,3123	1,2623	3,2781	4,2578	1,2989	3,0700	4,1093	1,3385	3,1449	4,0874	1,2997
22	3,4052	4,2968	1,2618	3,2423	4,2237	1,3027	3,0625	4,1001	1,3388	3,1449	4,0874	1,2997
23	3,4052	4,2968	1,2618	3,2427	4,2124	1,2990	3,0353	4,0832	1,3452	3,1449	4,0874	1,2997
24	3,4052	4,2968	1,2618	3,2030	4,2106	1,3146	3,0140	4,0808	1,3539	3,1133	4,0731	1,3083
25	3,3705	4,3125	1,2795	3,1984	4,2185	1,3189	3,0140	4,0808	1,3539	3,1116	4,0650	1,3064
26	3,4077	4,3638	1,2806	3,1912	4,2222	1,3231	3,0140	4,0808	1,3539	3,1306	4,0720	1,3007
27	3,4090	4,3492	1,2758	3,1912	4,2222	1,3231	3,0177	4,0817	1,3526	3,1088	4,0619	1,3066
28	3,4123	4,3414	1,2723	3,1912	4,2222	1,3231	2,9716	4,0518	1,3635	3,1163	4,0643	1,3042
29	3,3960	4,3316	1,2755	3,1845	4,2203	1,3253	2,9784	4,0586	1,3627	3,1163	4,0643	1,3042
30	3,3960	4,3316	1,2755	3,1793	4,2150	1,3258	2,9953	4,0794	1,3619	3,1163	4,0643	1,3042
31	3,3960	4,3316	1,2755				2,9904	4,0790	1,3640	3,1200	4,0503	1,2982
przeciętny w ciągu miesiąca	3,4602	4,3235	X	3,2830	4,2620	X	3,0954	4,1438	X	3,1033	4,0816	X

Tabela 4. Średnie ważone oprocentowanie depozytów złotych w bankach komercyjnych

Okres	Depozyty złote								
	gospodarstwa domowe								
	rachunki bieżące (przedsiębiorcy indywidualni i rolnicy)	ROR (osoby prywatne)	depozyty terminowe deklarowane na okres:						ogółem
			1 miesiąca	3 miesiący	6 miesiący	1 roku	2 lat	powyżej 2 lat	
1	2	3	4	5	6	7	8	9	
XII 2003	0,1	0,3	2,7	2,5	2,7	3,4	3,9	3,6	2,9
I 2004	0,1	0,3	2,7	2,7	2,8	3,5	3,9	3,6	3,0
II	0,1	0,3	2,7	2,7	2,9	3,5	3,9	3,6	3,0
III	0,1	0,3	2,7	2,7	2,9	3,5	4,0	3,5	3,0
IV	0,1	0,3	2,7	2,7	2,9	3,5	4,0	3,4	3,0
V	0,1	0,3	2,7	2,7	2,9	3,5	4,0	3,4	3,0
VI	0,1	0,3	2,7	2,7	2,9	3,5	4,0	3,4	3,0
VII	0,1	0,3	2,8	2,8	2,9	3,5	4,0	3,4	3,1
VIII	0,1	0,3	3,1	3,2	3,3	4,1	4,5	3,8	3,5
IX	0,1	0,3	3,4	3,6	3,7	4,4	4,7	4,0	3,9
X	0,1	0,3	3,4	3,6	3,7	4,3	4,7	4,0	3,9
XI	0,1	0,3	3,3	3,6	3,7	4,4	4,7	4,4	3,9
XII	0,1	0,3	3,3	3,5	3,7	4,4	4,7	4,3	3,8
I 2005	0,1	0,3	3,3	3,5	3,7	4,3	4,7	4,3	3,8

Okres	Depozyty złote, cd.								
	przedsiębiorstwa								
	rachunki bieżące	depozyty terminowe deklarowane na okres:						ogółem	Ogółem
		1 miesiąca	3 miesiący	6 miesiący	1 roku	2 lat	powyżej 2 lat		
10	11	12	13	14	15	16	17	18	
XII 2003	0,1	3,0	2,8	2,9	3,2	3,9	2,8	3,0	2,9
I 2004	0,1	2,9	2,8	3,0	3,2	3,8	3,0	2,9	3,0
II	0,1	2,9	2,8	2,9	3,2	3,9	3,1	2,9	3,0
III	0,1	2,9	2,9	2,9	3,1	4,0	4,2	2,9	3,0
IV	0,1	3,0	2,9	2,8	3,1	3,9	4,2	2,9	3,0
V	0,1	2,9	2,9	2,8	3,2	4,0	4,0	2,9	3,0
VI	0,1	2,9	2,9	2,9	3,2	4,0	4,0	2,9	3,0
VII	0,1	3,1	3,1	3,0	3,3	3,9	4,2	3,1	3,1
VIII	0,1	3,2	3,2	3,1	3,6	3,9	4,2	3,2	3,5
IX	0,1	3,4	3,4	3,4	3,7	4,1	4,2	3,4	3,8
X	0,1	3,4	3,4	3,2	3,6	4,2	4,2	3,4	3,8
XI	0,1	3,3	3,3	3,1	3,6	4,3	4,2	3,3	3,8
XII	0,1	3,4	3,3	3,2	3,4	4,4	4,2	3,4	3,7
I 2005	0,1	3,4	3,2	3,3	3,4	4,5	4,3	3,4	3,7



Tabela 5. Średnie ważone oprocentowanie kredytów złotych w bankach komercyjnych

Okres	Kredyty złote																			
	przedsiębiorstwa							gospodarstwa domowe												
	udzielone w rachunku bieżącym	udzielone na okres:					ogółem	udzielone w rachunku bieżącym	kredyty konsumenckie udzielone na okres:					ogółem	kredyty mieszkaniowe udzielone na okres:					ogółem
		1 roku	2 lat	3 lat	5 lat	powyżej 5 lat			1 roku	2 lat	3 lat	5 lat	powyżej 5 lat		1 roku	2 lat	3 lat	5 lat	powyżej 5 lat	
1	2	3	4	5	6	7	8	9	10	11	12	13	14	15	16	17	18	19	20	
XII 2003	7,0	7,0	7,5	7,7	7,5	7,3	7,2	15,5	15,8	16,3	16,7	14,9	15,8	15,8	7,4	7,9	8,1	8,4	7,1	7,6
I 2004	7,0	6,9	7,3	7,6	7,5	7,4	7,1	15,5	15,7	16,2	16,7	15,1	15,7	15,7	7,3	7,7	8,0	8,4	7,4	7,7
II	6,9	6,9	7,4	7,7	7,6	7,4	7,1	15,5	15,7	16,2	16,7	14,9	15,7	15,7	7,3	7,7	8,0	8,4	7,4	7,7
III	6,8	6,8	7,4	7,9	7,5	7,4	7,1	15,5	15,2	16,0	16,4	14,9	15,2	15,3	7,4	7,8	8,1	8,4	7,5	7,7
IV	7,1	7,1	7,6	8,0	7,8	7,6	7,3	15,5	15,2	15,9	16,1	14,9	15,2	15,3	7,5	7,9	8,2	8,5	7,4	7,8
V	7,1	7,2	7,6	8,2	7,8	7,7	7,4	15,5	15,2	15,9	15,9	14,8	15,3	15,3	7,5	7,8	8,2	8,5	7,4	7,8
VI	7,1	7,3	7,8	8,2	7,9	7,7	7,4	15,5	15,2	15,8	15,8	14,9	15,2	15,2	7,5	7,8	8,1	8,5	7,4	7,8
VII	7,5	7,6	8,1	8,6	8,3	8,0	7,8	15,5	15,2	15,8	15,7	14,9	15,3	15,3	7,6	8,2	8,3	8,8	7,7	8,1
VIII	8,0	8,1	8,5	8,6	8,6	8,4	8,2	15,9	15,3	15,9	15,8	15,9	15,9	15,7	7,9	8,7	8,7	9,2	7,9	8,4
IX	8,2	8,3	8,7	8,7	8,8	8,6	8,4	16,0	15,5	16,1	16,0	16,1	16,1	15,8	8,1	8,8	8,9	9,4	8,0	8,5
X	8,2	8,2	8,6	8,7	8,7	8,7	8,4	16,0	14,9	16,8	15,9	16,2	16,0	15,5	8,0	8,7	8,7	9,3	8,6	8,7
XI	8,2	8,2	8,6	8,8	8,7	8,7	8,4	16,1	15,4	16,1	15,9	16,1	16,1	15,8	8,3	8,9	8,9	9,5	8,7	8,8
XII	8,1	8,2	8,6	8,6	8,6	8,7	8,3	16,1	15,5	16,1	15,8	16,2	16,3	15,9	7,5	8,1	7,9	8,7	8,3	8,1
I 2005	8,2	8,1	8,7	8,7	8,7	8,7	8,4	15,9	15,5	16,1	15,8	16,2	16,3	15,9	7,4	8,0	7,9	8,7	8,1	8,0

Okres	Kredyty złote, cd.																				
	gospodarstwa domowe, cd.																			ogółem przedsiębiorstwa i konsumentów	
	kredyty dla przedsiębiorców indywidualnych udzielone na okres:						kredyty na cele rolnicze udzielone na okres:						kredyty pozostałe udzielone na okres:								
	1 roku	2 lat	3 lat	5 lat	powyżej 5 lat	ogółem	1 roku	2 lat	3 lat	5 lat	powyżej 5 lat	ogółem	1 roku	2 lat	3 lat	5 lat	powyżej 5 lat	ogółem	ogółem		
21	22	23	24	25	26	27	28	29	30	31	32	33	34	35	36	37	38	39	40		41
XII 2003	7,6	8,4	7,7	7,3	7,8	7,7	6,5	6,6	6,5	6,6	6,6	6,6	13,5	13,0	12,9	11,6	10,8	12,6	12,1	9,6	9,2
I 2004	7,5	8,3	7,8	7,3	7,8	7,6	6,5	6,6	6,6	6,6	6,6	6,6	13,5	12,5	12,6	11,5	10,8	12,6	12,1	9,6	9,1
II	7,5	8,3	7,8	7,3	7,8	7,6	6,5	6,6	6,6	6,6	6,6	6,6	13,9	12,0	12,3	11,5	10,8	12,7	12,0	9,5	9,0
III	7,9	8,7	8,2	7,6	8,1	8,0	6,9	7,1	7,0	7,0	7,0	7,0	12,1	11,6	11,5	11,0	9,7	11,3	11,6	9,3	8,9
IV	8,1	8,9	8,3	7,8	8,4	8,2	6,9	7,1	7,0	7,0	7,0	7,0	12,5	11,9	11,8	11,2	9,9	11,7	11,6	9,5	9,2
V	8,1	9,1	8,4	7,8	8,6	8,3	6,9	7,1	7,0	7,0	7,0	7,0	12,4	11,9	12,0	11,2	10,0	11,6	11,6	9,6	9,3
VI	8,3	9,2	8,4	7,9	8,6	8,4	6,8	7,1	7,0	7,0	7,0	7,0	12,7	12,3	12,1	11,2	10,0	11,8	11,6	9,6	9,3
VII	8,6	9,5	8,6	8,1	8,9	8,6	7,5	7,7	7,5	7,5	7,6	7,6	12,8	12,4	12,6	11,5	10,3	11,9	11,8	9,9	9,7
VIII	9,1	10,0	9,1	8,5	9,4	9,1	8,2	8,5	8,3	8,2	8,4	8,4	13,1	12,7	12,9	11,7	10,8	12,3	12,2	10,3	10,1
IX	9,3	10,1	9,3	8,7	9,6	9,3	8,2	8,5	8,4	8,3	8,4	8,4	13,3	12,8	13,2	11,8	10,8	12,4	12,3	10,5	10,3
X	9,4	10,1	9,4	8,9	9,5	9,4	8,3	8,6	8,5	8,4	8,5	8,5	12,6	12,7	13,0	11,7	10,7	12,2	12,5	10,7	10,6
XI	9,3	10,0	9,3	8,8	9,4	9,3	8,3	8,6	8,5	8,4	8,5	8,5	12,8	12,7	13,1	11,6	10,6	12,1	12,4	10,5	10,3
XII	9,3	9,9	9,2	8,8	9,3	9,3	8,3	8,6	8,5	8,4	8,5	8,5	12,7	12,7	12,9	11,5	10,5	12,0	12,1	10,4	10,3
I 2005	9,3	9,8	9,2	8,8	9,2	9,2	8,3	8,6	8,5	8,4	8,5	8,5	12,6	11,4	12,9	11,5	10,6	11,9	12,0	10,3	10,3

Tabela 6. Średnie ważone oprocentowanie depozytów i kredytów walutowych w bankach komercyjnych

Okres	Depozyty walutowe															
	rachunki bieżące		deklarowane na okres:												ogółem	
			1 miesiąca		3 miesięcy		6 miesięcy		1 roku		2 lat		powyżej 2 lat			
	USD	EUR	USD	EUR	USD	EUR	USD	EUR	USD	EUR	USD	EUR	USD	EUR	USD	EUR
1	2	3	4	5	6	7	8	9	10	11	12	13	14	15	16	
XII 2003	0,1	0,2	0,4	1,2	0,4	1,2	0,3	1,0	0,4	1,1	0,5	0,9	0,6	1,1	0,4	1,1
I 2004	0,1	0,1	0,3	1,3	0,4	1,2	0,3	1,0	0,5	1,1	0,5	0,9	0,6	1,2	0,4	1,1
II	0,1	0,1	0,4	1,3	0,3	1,2	0,4	1,1	0,5	1,1	0,5	0,9	0,6	1,2	0,4	1,1
III	0,1	0,2	0,4	1,2	0,3	1,1	0,3	1,0	0,4	1,1	0,5	0,8	0,6	1,1	0,4	1,1
IV	0,1	0,2	0,3	1,2	0,3	1,1	0,3	1,0	0,5	1,1	0,5	0,8	0,6	1,1	0,4	1,1
V	0,1	0,2	0,3	1,1	0,4	1,1	0,4	1,0	0,5	1,1	0,5	0,8	0,6	1,1	0,4	1,1
VI	0,1	0,2	0,4	1,1	0,4	1,2	0,3	1,0	0,5	1,1	0,5	0,8	0,6	1,1	0,4	1,1
VII	0,1	0,2	0,4	1,1	0,4	1,2	0,3	1,0	0,5	1,0	0,5	0,9	0,6	1,1	0,4	1,1
VIII	0,1	0,2	0,4	1,1	0,4	1,2	0,4	1,0	0,5	1,0	0,5	0,9	0,6	1,1	0,5	1,1
IX	0,1	0,2	0,5	1,1	0,5	1,2	0,4	1,0	0,5	1,0	0,6	0,9	0,6	1,1	0,5	1,1
X	0,1	0,2	0,4	1,1	0,5	1,2	0,4	1,0	0,5	1,0	0,6	0,9	0,6	1,1	0,5	1,1
XI	0,1	0,2	0,4	1,1	0,5	1,2	0,4	1,0	0,5	1,0	0,6	1,0	0,6	1,1	0,5	1,1
XII	0,1	0,2	0,5	1,1	0,5	1,1	0,5	1,1	0,6	1,0	0,6	1,1	0,6	1,2	0,5	1,1
I 2005	0,1	0,2	0,5	1,1	0,5	1,1	0,5	1,1	0,6	1,0	0,7	1,2	0,6	1,2	0,5	1,1

Okres	Kredyty walutowe													
	udzielone w rachunku bieżącym		udzielone na okres:										Ogółem	
			1 roku		2 lat		3 lat		5 lat		powyżej 5 lat			
	USD	EUR	USD	EUR	USD	EUR	USD	EUR	USD	EUR	USD	EUR	USD	EUR
17	18	19	20	21	22	23	24	25	26	27	28	29	30	
XII 2003	1,9	3,3	3,2	3,9	3,8	4,9	3,8	4,7	4,1	5,2	3,9	4,7	3,8	4,7
I 2004	1,9	2,8	3,3	4,0	3,7	4,6	3,6	4,7	4,0	5,0	3,9	5,0	3,8	4,8
II	2,7	2,8	3,2	4,0	3,7	4,6	3,6	4,7	4,0	4,9	3,9	4,8	3,8	4,7
III	2,0	3,0	3,1	4,2	3,7	4,6	3,7	4,6	4,1	5,0	4,0	4,8	3,8	4,7
IV	2,0	3,0	3,2	3,8	3,6	4,1	3,7	4,7	4,2	5,1	4,1	5,0	3,9	4,8
V	2,1	3,1	3,4	4,0	3,7	4,3	4,0	4,9	4,4	5,2	4,3	5,1	4,1	4,9
VI	2,4	3,1	3,6	4,0	3,5	4,1	4,0	4,7	4,8	5,4	4,5	5,2	4,3	5,0
VII	2,8	3,3	3,8	4,0	3,8	4,1	4,3	4,7	4,8	5,3	4,7	5,2	4,5	5,0
VIII	3,0	3,4	4,0	4,2	4,0	4,1	4,2	4,6	4,8	5,1	4,8	5,2	4,6	5,0
IX	3,2	3,4	4,4	4,1	4,2	3,9	4,4	4,4	5,0	5,3	4,9	5,0	4,8	4,8
X	3,3	3,4	4,4	4,2	4,3	4,0	4,5	4,7	5,1	5,1	5,0	5,0	4,9	4,9
XI	3,8	3,6	4,7	4,3	4,7	4,3	4,8	4,7	5,4	5,4	5,2	5,1	5,1	5,0
XII	3,9	3,7	4,5	4,4	4,8	4,0	4,9	4,7	5,4	5,2	5,3	5,1	5,2	5,0
I 2005	4,1	3,7	4,8	4,4	5,0	4,2	5,1	4,6	5,5	5,1	5,5	5,1	5,4	5,0

Tabela 7. Liczba rachunków prowadzonych przez banki komercyjne na dzień 31.12.2004 r.

Rodzaj rachunku	31 grudnia 2004		
	rezydent	nierezydent	suma
	1	2	3
<b>Osoby prywatne</b>	<b>43.137.881</b>	<b>162.717</b>	<b>43.300.598</b>
<b>1. Depozyty złotowe</b>	<b>39.583.217</b>	<b>79.757</b>	<b>39.662.974</b>
1.1. Depozyty bieżące	26.807.087	59.810	26.866.897
1.2. Depozyty terminowe	12.544.263	19.167	12.563.430
1.3. Depozyty zablokowane	221.148	754	221.902
1.4. Depozyty z terminem wypowiedzenia	10.719	26	10.745
<b>2. Depozyty walutowe</b>	<b>3.554.664</b>	<b>82.960</b>	<b>3.637.624</b>
2.1. Depozyty bieżące	2.170.848	67.698	2.238.546
2.2. Depozyty terminowe	1.377.811	15.133	1.392.944
2.3. Depozyty zablokowane	5.926	127	6.053
2.4. Depozyty z terminem wypowiedzenia	79	2	81
<b>Rolnicy, przedsiębiorcy indywidualni</b>	<b>3.020.239</b>	<b>1.143</b>	<b>3.021.382</b>
<b>3. Depozyty złotowe</b>	<b>2.968.122</b>	<b>742</b>	<b>2.968.864</b>
3.1. Depozyty bieżące	2.881.407	700	2.882.107
3.2. Depozyty terminowe	64.116	36	64.152
3.3. Depozyty zablokowane	22.595	6	22.601
3.4. Depozyty z terminem wypowiedzenia	4	0	4
<b>4. Depozyty walutowe</b>	<b>52.117</b>	<b>401</b>	<b>52.518</b>
4.1. Depozyty bieżące	49.564	393	49.957
4.2. Depozyty terminowe	2.193	6	2.199
4.3. Depozyty zablokowane	360	2	362
4.4. Depozyty z terminem wypowiedzenia	0	0	0
<b>Przedsiębiorstwa, niemonetarne instytucje finansowe, instytucje niekomercyjne działające na rzecz gospodarstw domowych</b>	<b>974.632</b>	<b>6.051</b>	<b>980.683</b>
<b>5. Depozyty złotowe</b>	<b>863.666</b>	<b>2.700</b>	<b>866.366</b>
5.1. Depozyty bieżące	702.341	2.428	704.769
5.2. Depozyty terminowe	145.625	229	145.854
5.3. Depozyty zablokowane	15.650	43	15.693
5.4. Depozyty z terminem wypowiedzenia	50	0	50
<b>6. Depozyty walutowe</b>	<b>110.966</b>	<b>3.351</b>	<b>114.317</b>
6.1. Depozyty bieżące	83.081	2.795	85.876
6.2. Depozyty terminowe	25.581	537	26.118
6.3. Depozyty zablokowane	2.304	19	2.323
6.4. Depozyty z terminem wypowiedzenia	0	0	0









Tabela 9.1. Kredyty, pożyczki i inne należności – gospodarstwa domowe i przedsiębiorstwa – stan w mln zł

Okres	Gospodarstwa domowe									Przedsiębiorstwa				
	Ogółem	Kredyty i pożyczki				Inne należności				Ogółem	Kredyty i pożyczki		Inne należności	
		złotowe	osoby prywatne	walutowe	osoby prywatne	złotowe	osoby prywatne	walutowe	osoby prywatne		złotowe	walutowe	złotowe	walutowe
		1	2	3	4	5	6	7	8		9	10	11	12
XII 2003	101.946,4	69.017,3	46.627,8	29.116,2	25.747,5	3.419,5	1.487,5	393,4	61,1	130.111,2	81.312,0	39.112,5	8.032,4	1.654,3
I 2004	102.553,8	69.344,7	46.723,7	29.327,7	26.015,4	3.469,2	1.522,9	412,3	58,5	132.313,3	83.268,9	39.519,2	7.864,2	1.661,0
II	103.274,6	69.566,4	46.701,4	29.756,5	26.465,5	3.533,1	1.560,6	418,6	61,6	133.187,3	83.269,8	40.229,6	7.971,9	1.716,0
III	104.124,4	71.140,6	47.863,4	29.092,5	25.978,8	3.503,5	1.555,6	387,8	53,2	132.141,2	83.887,1	38.761,4	7.852,3	1.640,4
IV	107.761,4	73.666,1	49.663,3	30.020,6	26.940,8	3.651,5	1.602,5	423,2	60,2	132.315,4	83.474,3	39.210,8	7.911,2	1.719,2
V	108.706,2	75.194,3	50.709,6	27.442,0	24.531,7	3.843,4	1.823,8	2.226,4	1.809,4	128.630,2	83.055,1	36.070,0	7.836,8	1.668,3
VI	109.427,5	76.581,5	51.737,8	26.832,1	24.247,4	3.853,4	1.844,9	2.160,5	1.755,7	128.447,1	83.888,7	34.886,6	8.133,1	1.538,7
VII	109.825,3	77.927,4	52.899,5	25.989,2	23.586,8	3.918,7	1.895,6	1.990,0	1.603,0	126.103,3	83.712,9	32.958,7	7.906,5	1.525,2
VIII	111.911,4	79.393,4	54.237,2	26.624,4	24.248,6	3.855,1	1.793,4	2.038,5	1.656,1	127.728,5	84.945,1	33.361,1	7.904,2	1.518,0
IX	112.885,4	80.649,5	55.449,8	26.465,0	24.210,5	3.874,8	1.820,2	1.896,2	1.535,0	127.834,8	86.261,4	32.202,6	7.899,8	1.470,9
X	128.608,6	95.898,6	70.691,2	26.959,5	24.718,1	3.890,1	1.854,1	1.860,4	1.492,8	128.588,6	87.667,1	31.565,8	7.884,7	1.471,0
XI	117.025,2	84.148,1	58.947,5	26.908,7	24.808,2	4.187,8	2.101,9	1.780,6	1.413,9	128.596,4	89.316,3	30.099,1	7.804,6	1.376,4
XII	115.458,4	83.211,3	58.446,4	26.464,8	24.516,3	4.149,9	2.084,0	1.632,4	1.296,2	125.093,1	87.717,8	28.298,2	7.769,2	1.307,7
I 2005	118.833,5	86.531,0	61.569,9	26.854,2	24.931,2	3.866,3	1.972,1	1.581,9	1.219,0	124.408,0	89.339,4	28.075,2	5.753,4	1.240,0

Tabela 9.2. Depozyty i inne zobowiązania – gospodarstwa domowe i przedsiębiorstwa – stan w mln zł

Okres	Gospodarstwa domowe									Przedsiębiorstwa				
	Ogółem	Depozyty				Inne zobowiązania				Ogółem	Depozyty		Inne zobowiązania	
		złotowe	osoby prywatne	walutowe	osoby prywatne	złotowe	osoby prywatne	walutowe	osoby prywatne		złotowe	walutowe	złotowe	walutowe
		1	2	3	4	5	6	7	8		9	10	11	12
XII 2003	209.926,7	173.278,3	162.749,6	35.764,6	35.082,1	644,7	594,5	239,2	215,6	69.386,5	56.048,3	11.101,3	1.254,5	982,4
I 2004	209.594,3	172.320,9	162.835,0	36.379,5	35.698,1	650,6	598,9	243,2	218,4	64.605,3	51.684,6	10.606,3	1.262,7	1.051,7
II	211.120,4	173.176,7	164.086,9	37.040,4	36.351,1	653,0	596,4	250,4	225,8	64.087,6	51.014,1	10.748,5	1.284,2	1.040,7
III	208.887,1	171.716,8	162.626,8	36.201,4	35.476,9	705,1	645,7	263,8	238,9	67.040,8	53.492,4	11.146,5	1.337,7	1.064,1
IV	207.555,3	169.866,6	160.448,2	36.682,3	35.925,7	728,9	667,9	277,6	250,8	73.306,9	58.706,0	12.106,8	1.412,8	1.081,3
V	205.503,0	168.768,5	159.568,2	35.715,2	34.855,9	755,9	687,1	263,4	235,8	72.339,1	57.318,1	12.663,6	1.286,9	1.070,5
VI	205.150,8	168.523,0	158.924,1	35.619,3	34.717,8	733,5	667,4	274,9	247,2	76.339,9	60.273,2	13.528,5	1.383,1	1.155,1
VII	204.880,4	168.900,7	159.081,3	34.934,4	33.999,4	736,2	675,9	309,1	282,3	75.014,5	58.487,0	14.028,4	1.405,0	1.094,1
VIII	205.624,2	169.072,4	158.753,8	35.528,4	34.616,8	726,6	661,7	296,8	269,7	77.716,6	61.269,0	13.917,9	1.356,5	1.173,2
IX	205.247,7	169.148,3	158.957,3	35.064,6	34.066,7	726,5	656,0	308,3	271,4	77.489,7	60.916,7	14.188,8	1.394,4	989,9
X	208.189,2	173.401,6	163.157,9	33.702,1	32.764,4	745,7	677,2	339,8	310,9	79.006,1	60.526,0	16.132,4	1.395,1	952,6
XI	203.025,5	170.304,3	159.501,9	31.697,5	30.710,5	714,4	640,8	309,3	280,2	79.466,9	61.960,6	15.190,8	1.413,7	901,9
XII	207.174,1	175.943,7	162.998,8	30.179,8	29.192,7	734,0	671,5	316,6	288,2	85.966,1	69.546,3	14.200,8	1.345,2	873,8
I 2005	212.390,4	180.414,6	168.342,2	30.886,2	29.932,0	752,1	698,7	337,5	311,1	79.741,4	62.181,6	15.343,2	1.359,3	857,4



Tabela 10. Bilans skonsolidowany monetarnych instytucji finansowych – stan w mln zł  
AKTYWA

Okres	Kredyty, pożyczki i inne należności od podmiotów krajowych	sektor instytucji rządowych i samorządowych	pozostałe sektory krajowe <sup>1</sup>	Dłużne papiery wartościowe wyemitowane przez podmioty krajowe	sektor instytucji rządowych i samorządowych	pozostałe sektory krajowe <sup>1</sup>	Papiery z prawem do kapitału i udziały wyemitowane przez pozostałe sektory krajowe <sup>1</sup>	Aktywa zagraniczne	Aktywa trwałe <sup>2</sup>	Pozostałe aktywa <sup>4</sup>	Aktywa ogółem
	1	2	3		4	5					
XII 2000	210.003,3	6.869,3	203.134,0	73.139,6	69.808,3	3.331,3	6.228,7	167.626,3	21.712,8	18.106,3	496.817,0
I 2001	211.485,6	6.306,5	205.179,1	70.728,0	67.354,3	3.373,7	6.003,9	167.785,3	21.898,4	26.077,4	503.978,6
II	212.549,8	5.869,8	206.680,0	70.864,4	67.698,4	3.166,0	6.347,4	169.813,0	22.050,7	25.542,0	507.167,3
III	212.688,9	5.064,8	207.624,1	72.628,5	69.177,8	3.450,7	6.774,5	171.874,6	23.693,0	23.788,0	511.447,5
IV	213.323,0	5.092,3	208.230,7	72.092,5	68.733,3	3.359,2	6.861,9	169.853,9	23.948,4	26.843,5	512.923,2
V	213.872,4	5.541,7	208.330,7	74.499,1	71.295,1	3.204,0	6.953,1	165.067,6	24.154,9	27.077,3	511.624,4
VI	215.879,6	5.714,3	210.165,3	73.567,9	70.073,2	3.494,7	7.013,8	163.612,9	24.266,1	25.972,1	510.312,4
VII	222.812,0	7.242,5	215.569,5	73.472,0	70.184,2	3.287,8	6.924,0	178.288,3	24.477,4	28.814,1	534.787,8
VIII	227.520,6	8.570,2	218.950,4	73.861,6	70.255,2	3.606,4	6.709,5	179.202,5	24.750,6	27.100,7	539.145,5
IX	231.681,4	9.510,2	222.171,2	78.565,3	74.721,5	3.843,8	6.706,6	178.942,5	24.999,6	28.340,8	549.236,2
X	232.635,4	11.120,7	221.514,7	78.124,3	74.271,0	3.853,3	6.742,4	179.522,1	25.483,4	27.690,1	550.197,7
XI	232.417,8	10.656,2	221.761,6	87.711,7	83.452,4	4.259,3	6.594,9	170.944,3	25.721,3	31.196,5	554.586,5
XII	229.325,0	11.233,4	218.091,6	85.347,7	81.392,1	3.955,6	6.506,9	172.448,1	26.378,1	25.092,4	545.098,2
I 2002	229.473,1	9.997,0	219.476,1	91.926,8	87.655,5	4.271,3	6.321,9	174.240,1	26.645,5	24.721,7	552.948,1
II	230.038,8	9.760,3	220.278,5	90.781,4	86.658,3	4.123,1	6.371,0	175.915,5	26.385,1	24.410,9	553.902,7
III	227.026,8	9.684,5	217.342,3	91.622,9	87.947,9	3.675,0	6.413,5	177.855,6	26.608,2	23.336,3	552.863,3
IV	226.658,9	9.260,6	217.398,3	87.163,0	83.542,2	3.620,8	6.407,7	177.254,6	26.812,4	23.002,3	547.298,9
V	230.962,5	10.500,1	220.462,4	87.762,4	84.869,3	2.893,1	6.479,3	178.966,8	26.982,9	23.803,4	554.957,3
VI	236.851,1	11.520,9	225.330,2	91.053,7	88.210,5	2.843,2	6.278,1	180.206,7	27.197,9	25.926,7	567.514,2
VII	239.881,9	12.395,3	227.486,6	91.331,6	88.231,0	3.100,6	6.160,3	183.113,1	27.809,0	24.450,6	572.746,5
VIII	241.115,9	12.303,7	228.812,2	88.891,1	86.280,3	2.610,8	6.217,7	182.712,3	27.982,6	23.934,4	570.854,0
IX	243.720,1	12.675,0	231.045,1	89.860,7	86.877,6	2.983,1	6.556,3	180.657,5	28.179,6	23.904,0	572.878,2
X	242.182,2	13.145,7	229.036,5	87.537,9	84.258,2	3.279,7	7.104,2	178.407,0	28.435,1	25.514,1	569.180,5
XI	243.036,9	13.060,2	229.976,7	90.341,7	86.809,9	3.531,8	6.970,8	174.818,6	28.406,5	24.447,6	568.022,1
XII	241.667,6	14.522,6	227.145,0	84.912,5	81.394,6	3.517,9	6.201,2	172.373,8	29.187,6	22.011,5	556.354,2
I 2003	245.006,1	16.049,1	228.957,0	86.836,2	83.310,6	3.525,6	6.268,9	174.292,0	28.749,2	28.671,3	569.823,7
II	245.963,0	15.418,9	230.544,1	81.713,8	78.750,1	2.963,7	6.363,0	188.175,2	28.724,4	24.586,4	575.525,8
III	249.387,7	14.044,9	235.342,8	85.622,5	82.838,7	2.783,8	6.247,4	190.349,5	29.112,4	25.514,9	586.234,4
IV	248.148,5	14.852,6	233.295,9	86.799,6	83.789,3	3.010,3	6.221,3	181.288,0	29.212,6	25.027,5	576.697,5
V	249.235,7	14.107,0	235.128,7	90.748,0	87.647,7	3.100,3	6.013,1	184.236,7	29.296,9	25.956,4	585.486,8
VI	251.146,6	14.557,8	236.588,8	93.120,8	89.980,5	3.140,3	6.209,0	184.338,4	29.349,6	24.651,7	588.816,1
VII	251.900,7	15.124,8	236.775,9	95.220,7	92.447,8	2.772,9	6.234,0	176.555,7	29.626,4	24.334,0	583.871,5
VIII	253.556,5	15.146,0	238.410,5	93.559,9	90.896,3	2.663,6	6.251,4	177.164,6	29.559,9	24.552,0	584.644,3
IX	257.328,8	14.914,0	242.414,8	95.062,0	92.510,5	2.551,5	6.225,9	182.420,4	29.894,3	25.116,2	596.047,6
X	262.486,8	16.880,1	245.606,7	93.690,4	91.156,9	2.533,5	6.166,7	194.216,8	30.097,2	25.425,7	612.083,6
XI	265.822,9	17.359,2	248.463,7	94.595,5	91.918,3	2.677,2	5.976,8	195.870,5	30.203,5	25.348,5	617.817,7
XII	263.160,5	19.559,4	243.601,1	92.640,4	89.685,2	2.955,2	6.300,4	188.624,0	30.589,1	20.286,8	601.601,2
I 2004	264.709,1	18.601,2	246.107,9	93.543,0	90.705,5	2.837,5	6.134,2	201.443,1	30.574,0	21.393,7	617.797,1
II	266.768,5	19.050,9	247.717,6	93.585,5	90.926,3	2.659,2	6.073,1	209.161,3	30.709,7	22.571,6	628.869,7
III	266.130,3	18.525,7	247.606,6	98.169,1	95.545,5	2.623,6	6.068,5	211.119,2	30.793,3	22.194,8	634.475,2
IV	271.476,5	19.804,4	251.672,1	94.147,3	91.437,2	2.710,1	5.956,8	220.487,9	30.943,1	23.462,3	646.473,9
V	267.160,3	18.629,7	248.530,6	92.801,5	90.022,3	2.779,2	5.997,3	218.198,1	31.007,4	26.063,0	641.227,6
VI	268.820,2	19.349,0	249.471,2	93.006,1	90.188,4	2.817,7	6.022,4	213.964,0	30.810,3	26.730,4	639.353,4
VII	266.988,2	19.514,7	247.473,5	92.855,0	89.962,0	2.893,0	6.046,2	208.876,6	31.008,4	31.477,9	637.252,3
VIII	270.417,7	19.472,2	250.945,5	91.834,4	89.160,1	2.674,3	6.013,2	215.286,2	31.139,7	28.957,4	643.648,6
IX	271.321,2	19.453,8	251.867,4	95.330,0	93.059,9	2.270,1	6.193,3	209.323,9	31.238,9	31.643,4	645.050,7
X	289.363,7	20.499,8	268.863,9	95.770,1	93.500,6	2.269,5	6.166,1	202.790,3	31.311,1	36.625,7	662.027,0
XI	278.441,6	21.745,7	256.695,9	96.423,8	94.244,0	2.179,8	6.184,3	206.666,0	31.488,8	42.874,6	662.079,1
XII	271.466,2	20.545,7	250.920,5	95.736,0	93.025,5	2.710,5	6.600,3	199.042,2	31.719,1	24.782,8	629.346,6
I 2005	274.820,2	20.660,4	254.159,8	96.505,8	93.851,3	2.654,5	6.269,4	214.563,9	31.853,7	25.589,2	649.602,2

<sup>1</sup> Niemonetarne instytucje finansowe oraz sektor niemonetarny.

<sup>2</sup> Łącznie z prawami poboru (do XII 2003 r.), z jednostkami uczestnictwa w funduszach inwestycyjnych oraz aktywami trwałymi finansowymi.

<sup>3</sup> Z wyłączeniem finansowych aktywów trwałych ujętych w kolumnie 7.

<sup>4</sup> Łącznie z prawami poboru (od I 2004 r.).

Tabela 10. Bilans skonsolidowany monetarnych instytucji finansowych – stan w mln zł  
PASywa

Okres	Pieniądz gotówkowy w obiegu	Depozyty i inne zobowiązania wobec instytucji rządowych szczebla centralnego	Depozyty i inne zobowiązania wobec pozostałych sektorów krajowych <sup>1</sup>					Emisja dłużnych papierów wartościowych	Kapitał i rezerwy	Pasywa zagraniczne	Pozostałe pasywa	Saldo operacji wzajemnych monetarnych instytucji finansowych	Pasywa ogółem
				bieżące	terminowe	z terminem wypowiedzenia	operacje z przyzyczeniem odkupu						
	1	2	3	4	5	6	7	8	9	10	11	12	13
XII 2000	34.112,7	14.666,8	271.563,2	72.343,2	199.217,4	0,0	2,6	1.291,2	59.787,5	35.864,9	79.853,9	-323,2	496.817,0
I 2001	31.964,2	15.504,9	272.153,1	69.406,1	202.744,6	0,0	2,4	1.698,9	59.740,4	36.629,5	86.539,9	-252,3	503.978,6
II	32.508,3	14.723,1	276.427,7	69.958,2	206.448,7	0,0	20,8	1.719,8	60.113,9	36.308,8	85.501,4	-135,7	507.167,3
III	33.544,5	15.435,9	280.909,3	69.627,6	211.158,3	0,0	123,4	1.981,4	62.083,0	35.114,6	82.651,4	-272,6	511.447,5
IV	34.486,4	12.863,3	281.199,4	68.141,3	213.052,8	0,0	5,3	1.624,1	63.978,1	37.238,9	81.912,1	-379,1	512.923,2
V	33.796,9	12.645,6	284.414,9	70.239,4	214.168,6	0,0	6,9	1.583,5	65.129,6	35.012,6	79.432,0	-390,7	511.624,4
VI	34.961,5	13.641,7	285.332,9	69.652,9	215.675,5	0,0	4,5	1.566,8	67.159,4	35.760,8	72.389,6	-500,3	510.312,4
VII	35.301,4	14.347,8	291.370,9	72.252,6	219.117,3	0,0	1,0	1.760,2	67.628,7	40.333,7	84.455,2	-410,1	534.787,8
VIII	35.509,4	15.041,2	295.065,8	71.719,6	223.345,2	0,0	1,0	1.550,4	68.199,9	39.047,9	85.250,6	-519,7	539.145,5
IX	36.575,9	18.444,8	296.349,2	73.885,6	222.462,6	0,0	1,0	1.640,7	68.979,3	39.236,3	88.027,0	-17,0	549.236,2
X	36.642,2	20.312,7	300.567,3	73.514,7	227.051,6	0,0	1,0	1.828,5	69.916,9	39.432,0	82.194,9	-696,8	550.197,7
XI	36.637,3	20.809,6	302.485,9	71.563,9	230.921,1	0,0	9,0	1.549,9	70.307,8	39.165,0	84.210,7	-579,7	554.586,5
XII	38.213,6	13.245,5	307.985,9	80.083,5	227.901,5	0,0	9,0	1.290,4	72.491,5	39.883,0	72.473,7	-485,4	545.098,2
I 2002	36.756,5	20.469,4	302.956,1	74.946,9	227.975,6	0,0	33,6	1.460,1	70.577,3	39.290,8	82.054,4	-616,5	552.948,1
II	37.935,2	16.273,9	304.171,0	77.482,9	226.681,8	0,0	6,3	1.300,8	70.969,8	39.703,9	84.160,6	-612,5	553.902,7
III	38.789,8	24.771,4	299.307,8	76.013,0	223.165,4	28,3	101,1	626,7	72.379,9	40.263,6	78.364,9	-1.640,8	552.863,3
IV	40.005,0	19.303,1	296.942,3	76.302,2	220.383,2	17,8	239,1	1.242,1	73.110,7	41.405,7	77.032,7	-1.742,7	547.298,9
V	39.822,4	20.695,0	301.642,4	81.775,4	219.311,8	17,6	537,6	1.223,5	73.938,1	40.091,8	79.303,4	-1.759,3	554.957,3
VI	41.221,3	22.375,4	300.859,6	84.847,2	215.650,5	20,7	341,2	1.239,3	76.078,4	40.895,9	86.573,1	-1.728,8	567.514,2
VII	41.758,8	26.418,6	302.643,0	86.783,7	215.687,7	49,8	121,8	1.352,7	76.844,6	40.614,7	85.004,0	-1.889,9	572.746,5
VIII	42.079,3	26.258,0	301.033,4	84.050,2	216.795,8	83,4	104,0	1.254,4	76.928,6	40.757,0	84.200,0	-1.656,7	570.854,0
IX	41.930,6	26.981,0	298.962,3	85.422,0	213.472,6	67,7	0,0	758,7	77.676,6	40.308,2	87.949,1	-1.688,3	572.878,2
X	42.033,0	22.216,3	299.494,4	84.881,5	214.545,1	67,8	0,0	812,3	78.411,8	41.694,9	86.395,1	-1.877,3	569.180,5
XI	42.102,3	23.370,2	296.151,2	88.603,7	207.479,4	68,1	0,0	1.518,8	78.697,2	42.317,8	85.326,1	-1.461,5	568.022,1
XII	42.192,7	16.245,8	298.732,1	94.418,5	204.258,8	54,8	0,0	2.555,5	79.408,6	40.255,7	78.852,5	-1.888,7	556.354,2
I 2003	41.621,0	23.009,7	294.788,6	88.226,1	206.493,1	69,4	0,0	3.301,0	79.586,7	42.112,0	87.093,2	-1.688,5	569.823,7
II	42.744,5	22.298,9	297.112,0	90.227,4	206.814,5	70,1	0,0	3.811,5	79.968,9	44.649,7	86.559,9	-1.619,6	575.525,8
III	44.160,6	22.859,1	295.596,1	92.050,0	203.460,6	73,7	11,8	4.314,0	80.884,1	46.405,2	93.174,5	-1.159,2	586.234,4
IV	45.947,1	23.196,0	292.618,1	84.755,5	207.785,7	72,2	4,7	4.729,6	81.532,3	43.178,9	86.485,1	-989,6	576.697,5
V	46.056,1	27.948,2	295.513,9	91.956,0	203.488,5	69,2	2,0	4.780,5	82.296,7	44.217,6	85.960,3	-1.286,5	585.486,8
VI	47.378,4	25.367,8	297.332,7	98.982,1	198.300,3	50,3	0,0	5.028,8	82.814,7	46.084,2	86.115,2	-1.305,7	588.816,1
VII	47.562,7	23.684,9	297.266,0	99.377,2	197.841,1	47,7	0,0	5.103,5	83.523,5	44.335,3	83.126,6	-731,0	583.871,5
VIII	48.679,0	19.306,6	298.011,5	99.699,3	198.266,9	45,3	0,0	5.559,0	83.783,0	44.968,4	85.566,8	-1.230,0	584.644,3
IX	48.641,0	17.937,3	300.053,8	103.114,9	196.895,9	43,0	0,0	5.672,6	84.133,7	49.045,2	91.573,2	-1.009,2	596.047,6
X	49.188,9	23.465,1	305.587,1	102.134,1	203.412,3	40,7	0,0	6.076,1	84.406,9	52.018,7	92.439,5	-1.098,7	612.083,6
XI	49.774,3	28.463,2	305.271,8	106.437,2	198.796,2	38,4	0,0	4.050,1	84.436,2	54.907,2	92.261,7	-1.346,8	617.817,7
XII	49.416,9	21.374,4	308.934,3	108.646,0	200.251,4	36,9	0,0	3.754,5	85.423,6	52.735,8	81.418,6	-1.456,9	601.601,2
I 2004	48.529,7	32.984,7	303.736,9	103.938,8	199.762,5	35,6	0,0	3.868,5	85.158,3	55.717,5	89.144,0	-1.342,5	617.797,1
II	49.604,3	30.931,0	305.809,0	106.484,6	199.290,5	33,9	0,0	3.993,5	85.671,0	59.074,1	95.169,2	-1.382,4	628.869,7
III	49.906,0	37.075,2	307.192,2	111.269,0	195.891,9	31,3	0,0	4.337,2	86.102,3	57.257,1	93.934,6	-1.329,4	634.475,2
IV	51.467,8	36.276,5	314.260,1	108.702,9	205.526,4	30,8	0,0	4.351,7	84.747,7	58.914,5	98.342,4	-1.886,8	646.473,9
V	50.214,4	32.376,3	312.617,9	114.670,1	197.130,0	30,1	787,7	4.143,6	86.571,3	63.633,5	93.117,4	-1.446,8	641.227,6
VI	50.524,9	33.455,9	317.563,2	118.257,4	196.573,8	28,1	2.703,9	4.273,1	88.304,5	58.767,9	87.556,6	-1.092,7	639.353,4
VII	50.993,3	33.208,9	316.285,6	112.466,0	200.769,7	26,8	3.023,1	4.461,3	88.352,2	56.719,8	88.236,3	-1.005,1	637.252,3
VIII	50.932,9	31.445,5	320.031,4	117.906,5	199.249,6	25,9	2.849,4	4.679,6	88.415,0	58.813,2	89.750,8	-419,8	643.648,6
IX	50.201,8	30.566,2	320.286,3	118.631,8	198.435,1	25,4	3.194,0	4.927,8	88.856,4	60.234,5	90.106,4	-128,7	645.050,7
X	50.539,2	31.080,1	339.610,0	131.137,0	204.754,6	25,3	3.693,1	4.066,6	88.757,2	55.087,2	92.678,4	208,3	662.027,0
XI	50.076,3	40.241,7	324.621,9	125.041,4	195.950,4	26,0	3.604,1	3.567,4	88.767,7	57.986,7	96.822,9	-5,5	662.079,1
XII	50.775,5	25.995,9	335.048,7	125.004,9	204.268,9	28,8	5.746,1	3.378,3	90.035,9	55.810,0	68.789,7	-487,4	629.346,6
I 2005	49.742,8	39.776,1	334.969,2	123.360,1	204.392,0	30,3	7.186,8	4.008,4	91.004,9	58.476,3	71.411,2	213,3	649.602,2

<sup>1</sup> Niemonetarne instytucje finansowe, instytucje samorządowe, fundusze ubezpieczeń społecznych oraz sektor niefinansowy.

Tabela 11. Podaż pieniądza M3 i czynniki jego kreacji – stan w mln zł

Okres												PIENIĄDZ M1
	Pieniądz gotówkowy w obiegu (poza kasami banków)	pieniądz gotówkowy w obiegu (z kasami banków)	gotówka w kasach banków	Depozyty i inne zobowiązania bieżące	gospodarstwa domowe	w tym osoby prywatne	niemonetarne instytucje finansowe	przedsiębiorstwa	instytucje niekomercyjne działające na rzecz gospodarstw domowych	instytucje samorządowe	fundusze ubezpieczeń społecznych	
	1	2	3	4	5	6	7	8	9	10	11	
XII 2000	34.112,7	38.564,1	4.451,4	72.343,2	40.976,0	34.679,2	1.601,9	21.422,9	2.539,6	4.609,6	1.193,2	106.455,9
I 2001	31.964,2	35.807,5	3.843,3	69.406,1	40.337,8	34.839,5	1.969,5	19.027,2	2.618,2	4.542,3	911,1	101.370,3
II	32.508,3	36.252,5	3.744,2	69.958,2	40.511,0	35.429,0	2.107,4	18.122,5	2.701,3	5.341,5	1.174,5	102.466,5
III	33.544,5	37.242,7	3.698,2	69.627,6	40.731,5	35.742,4	1.476,3	18.399,0	2.485,1	5.095,2	1.440,5	103.172,1
IV	34.486,4	38.699,2	4.212,8	68.141,3	40.881,8	36.076,8	1.625,9	17.951,6	2.437,1	4.532,5	712,5	102.627,7
V	33.796,9	37.643,8	3.846,9	70.239,4	40.981,5	35.799,6	1.792,7	19.024,5	2.563,9	5.079,2	797,6	104.036,3
VI	34.961,4	38.757,6	3.796,1	69.652,9	41.591,4	36.356,5	1.494,3	18.304,2	2.745,2	4.811,2	706,6	104.614,3
VII	35.301,4	39.145,6	3.844,2	72.252,5	43.579,2	37.572,0	1.692,7	18.743,5	2.929,0	4.580,7	727,4	107.553,9
VIII	35.509,5	39.343,7	3.834,3	71.719,6	43.657,3	37.404,6	1.644,7	18.552,2	2.612,9	4.540,4	712,1	107.229,1
IX	36.575,9	40.235,7	3.659,8	73.885,5	44.402,0	38.218,7	1.625,8	19.061,2	2.965,9	4.917,3	913,3	110.461,4
X	36.642,2	40.586,9	3.944,7	73.514,6	43.637,6	37.113,3	1.669,8	19.510,6	2.703,3	4.855,8	1.137,5	110.156,8
XI	36.637,3	41.043,5	4.406,2	71.563,9	40.142,8	33.933,0	2.368,4	20.210,1	2.747,3	5.228,4	866,9	108.201,2
XII	38.213,5	43.130,3	4.916,7	80.083,5	44.226,8	36.413,8	2.139,1	24.837,8	2.772,2	4.763,3	1.344,2	118.297,0
I 2002	36.756,6	40.465,2	3.708,7	74.946,9	43.890,1	37.178,4	2.020,6	20.344,5	3.044,1	4.828,3	819,3	111.703,5
II	37.935,2	41.389,5	3.454,3	77.482,9	45.414,4	39.146,8	2.441,0	19.757,9	3.052,5	5.747,6	1.069,6	115.418,1
III	38.789,8	43.128,5	4.338,7	76.012,9	45.843,8	39.269,4	2.216,5	18.313,6	2.565,7	6.105,8	967,5	114.802,7
IV	40.005,0	44.166,7	4.161,7	76.302,2	45.263,7	38.853,3	2.395,8	19.282,4	2.653,9	5.952,0	754,3	116.307,2
V	39.822,4	43.905,8	4.083,4	81.775,3	46.728,8	40.073,2	2.614,9	22.373,0	2.758,4	6.455,4	844,8	121.597,7
VI	41.221,3	44.934,3	3.713,0	84.847,2	47.226,2	40.708,1	3.565,2	23.998,4	2.848,0	6.384,5	825,0	126.068,5
VII	41.758,7	45.547,5	3.788,7	86.783,8	47.970,9	41.164,1	3.516,0	24.931,7	2.893,1	6.514,4	957,6	128.542,5
VIII	42.079,3	45.757,0	3.677,7	84.050,2	48.150,3	41.267,2	2.974,5	22.743,5	2.880,4	6.310,0	991,6	126.129,5
IX	41.930,6	45.951,5	4.020,9	85.422,0	47.488,8	40.673,7	2.565,4	24.490,6	3.060,6	6.820,1	996,5	127.352,6
X	42.033,0	46.207,2	4.174,2	84.881,6	47.154,6	40.121,2	2.962,4	23.879,6	2.883,6	7.078,7	922,7	126.914,5
XI	42.102,2	45.733,7	3.631,4	88.603,7	49.193,1	42.250,8	3.393,5	24.359,9	2.946,2	7.438,1	1.272,9	130.705,9
XII	42.192,8	46.745,0	4.552,3	94.418,5	49.959,2	41.617,5	3.319,6	29.673,5	3.179,6	6.549,4	1.737,3	136.611,2
I 2003	41.620,9	45.345,0	3.724,0	88.226,1	48.692,7	41.485,7	3.547,0	25.533,9	2.860,0	6.372,8	1.219,7	129.847,0
II	42.744,5	46.336,5	3.592,0	90.227,4	50.274,8	43.521,2	3.454,4	25.014,7	2.800,4	7.255,0	1.428,1	132.971,8
III	44.160,7	48.041,4	3.880,8	92.050,0	50.398,4	43.621,7	3.100,1	27.045,5	2.970,4	7.220,2	1.315,5	136.210,7
IV	45.947,1	50.148,3	4.201,2	84.755,5	49.859,7	43.345,8	2.483,6	22.390,7	2.637,9	6.597,2	786,3	130.702,6
V	46.056,1	49.697,8	3.641,7	91.956,0	50.469,3	43.737,9	4.212,8	26.175,9	2.809,7	7.230,2	1.058,1	138.012,1
VI	47.378,4	51.408,0	4.029,6	98.982,1	51.918,6	44.768,8	3.872,6	31.523,6	3.157,2	7.166,0	1.344,1	146.360,4
VII	47.562,7	51.340,8	3.778,1	99.377,2	52.905,5	45.233,1	4.797,4	30.529,4	3.208,1	6.799,2	1.137,7	146.939,9
VIII	48.679,0	52.455,4	3.776,4	99.699,3	53.534,3	45.602,1	4.786,9	30.601,5	3.209,3	6.610,6	956,7	148.378,3
IX	48.641,0	52.605,2	3.964,2	103.114,8	53.664,4	45.624,5	3.907,7	34.057,7	3.473,7	7.121,5	889,7	151.755,9
X	49.189,0	53.432,7	4.243,8	102.134,1	53.614,2	45.260,2	3.677,0	33.147,9	3.429,2	7.506,8	759,0	151.323,1
XI	49.774,3	53.538,0	3.763,7	106.437,2	56.659,3	48.482,7	4.591,7	33.058,9	3.696,3	7.844,6	586,4	156.211,5
XII	49.417,0	54.176,6	4.759,7	108.646,0	57.030,5	47.367,0	4.331,6	35.593,9	3.721,2	7.007,0	961,9	158.063,0
I 2004	48.529,7	52.352,1	3.822,4	103.938,8	55.828,7	47.208,4	3.955,8	32.466,3	3.442,7	7.211,4	1.033,9	152.468,5
II	49.604,2	53.267,9	3.663,6	106.484,6	57.636,8	49.416,6	4.152,9	32.603,0	3.434,9	7.962,7	694,3	156.088,8
III	49.906,0	53.834,8	3.928,8	111.269,0	57.555,9	49.189,6	4.453,6	36.646,8	3.478,3	8.317,1	817,3	161.175,0
IV	51.467,9	56.644,6	5.176,8	108.703,0	56.822,9	48.286,6	5.059,3	34.492,3	3.469,0	7.753,5	1.106,0	160.170,8
V	50.214,4	54.575,3	4.360,9	114.670,1	56.915,3	48.322,6	4.786,9	39.068,8	3.528,2	9.240,1	1.130,7	164.884,6
VI	50.524,9	54.875,7	4.350,8	118.257,4	57.707,5	48.791,7	4.985,4	41.545,6	3.642,2	8.997,2	1.379,5	168.782,3
VII	50.993,4	55.266,1	4.272,8	112.466,1	57.328,1	48.227,5	4.543,7	37.323,0	3.762,8	8.484,2	1.024,4	163.459,4
VIII	50.932,9	56.064,5	5.131,6	117.906,5	57.519,2	47.854,3	5.076,4	41.553,5	4.028,6	8.583,3	1.145,6	168.839,5
IX	50.201,8	55.353,8	5.152,0	118.631,8	57.168,3	47.601,7	4.898,8	42.341,5	3.903,9	9.187,2	1.132,1	168.833,5
X	50.539,2	55.554,4	5.015,2	131.137,0	62.691,7	53.247,7	15.047,6	39.545,0	3.854,1	8.790,3	1.208,3	181.676,2
XI	50.076,2	54.955,0	4.878,7	125.041,4	57.071,2	46.891,8	7.484,1	45.004,0	4.131,2	9.943,9	1.407,0	175.117,6
XII	50.775,5	55.924,9	5.149,4	125.004,9	58.644,4	46.715,5	6.267,2	44.989,4	3.985,1	9.103,5	2.015,3	175.780,4
I 2005	49.742,7	54.401,4	4.658,7	123.360,1	59.004,6	47.881,0	5.797,0	44.364,1	3.824,9	9.332,9	1.036,6	173.102,8

cd. tabeli 11. Podaż pieniądza M3 i czynniki jego kreacji – stan w mln zł

Okres	Depozyty i inne zobowiązania z terminem pierwotnym do 2 lat (włącznie) i zablokowane	gospodarstwa domowe	w tym osoby prywatne	niemone-tarne instytucje finansowe	przedsiębiorstwa	instytucje niekomercyj- ne działające na rzecz gospodarstw domowych	instytucje samorząd- owe	fundusze ubezpieczeń społecznych	Depozyty z terminem wypowiedze- nia do 3 miesięcy (włącznie)	PIENIĄDZ M2	Operacje z przyrze- czeniem odkupu	Dłużne papiery wartościowe z terminem pierwotnym do 2 lat (włącznie)	PIENIĄDZ M3
	13												
XII 2000	193.968,2	150.099,7	148.445,8	6.834,1	25.176,7	6.369,0	3.158,3	2.330,4	0,0	300.424,1	2,6	330,6	300.757,3
I 2001	197.606,2	154.557,4	152.947,8	6.971,2	23.573,8	6.413,2	3.943,6	2.147,0	0,0	298.976,5	2,4	260,8	299.239,7
II	201.132,4	157.779,8	156.173,2	6.860,5	23.315,1	6.291,8	4.568,7	2.316,5	0,0	303.598,9	20,8	263,8	303.883,5
III	205.893,7	160.375,9	158.742,1	6.313,7	25.597,9	6.689,2	4.593,7	2.323,4	0,0	309.065,8	123,4	276,5	309.465,7
IV	207.615,0	168.698,0	158.929,4	7.144,7	25.419,7	6.994,8	4.833,4	2.651,6	0,0	310.242,7	5,3	284,4	310.532,4
V	208.460,1	162.152,0	160.566,3	7.091,8	24.890,8	7.012,6	4.854,2	2.458,7	0,0	312.496,4	6,9	291,1	312.794,4
VI	209.672,3	163.891,5	162.262,1	6.879,2	24.704,5	6.958,8	4.540,9	2.697,3	0,0	314.286,7	4,5	296,1	314.587,3
VII	212.482,4	166.807,3	165.020,4	6.618,4	25.476,9	6.783,8	4.248,9	2.547,2	0,0	320.036,3	1,0	301,4	320.338,7
VIII	216.176,4	168.698,0	166.753,2	6.519,9	26.764,4	7.379,9	4.252,0	2.562,2	0,0	323.405,5	1,0	304,9	323.711,4
IX	214.892,2	168.756,3	166.851,6	6.540,8	26.256,5	6.895,3	4.178,0	2.265,3	0,0	325.353,6	1,0	285,0	325.639,6
X	219.089,4	169.080,7	167.049,0	7.212,2	29.096,1	7.213,0	4.377,6	2.109,8	0,0	329.246,2	1,0	274,1	329.521,3
XI	212.971,9	160.297,5	158.400,7	10.226,9	28.404,9	7.280,6	4.238,0	2.524,0	0,0	321.173,1	0,9	297,4	321.471,4
XII	209.901,2	159.635,6	157.608,2	8.475,2	29.420,0	7.015,6	2.893,8	2.461,1	0,0	328.198,3	0,9	234,7	328.433,8
I 2002	210.479,9	162.393,3	160.110,2	6.633,6	29.000,4	6.928,6	3.309,6	2.214,4	0,0	322.183,3	33,6	221,5	322.438,4
II	209.191,6	161.912,7	159.843,0	6.941,0	27.456,7	7.061,6	3.803,8	2.015,8	0,0	324.609,7	6,3	220,3	324.836,3
III	204.192,3	161.860,9	159.673,2	3.598,5	27.852,7	6.356,4	3.458,9	1.064,9	16,9	319.011,9	101,1	258,8	319.371,8
IV	201.236,9	160.057,1	158.060,6	3.656,8	27.318,0	5.964,4	3.023,5	1.217,1	17,0	317.561,2	239,1	135,1	317.935,3
V	200.433,4	159.542,4	157.722,8	3.212,5	27.792,1	5.480,6	3.340,2	1.065,5	17,2	322.048,3	537,6	160,4	322.746,3
VI	195.851,3	158.422,9	156.665,8	3.114,8	24.563,5	5.380,3	3.109,8	1.260,0	20,7	321.940,5	341,2	148,5	322.430,2
VII	195.612,7	158.102,6	156.435,6	2.771,1	25.583,8	5.281,6	3.050,5	823,0	48,5	324.203,7	121,8	173,5	324.498,9
VIII	196.649,3	157.062,5	155.402,7	3.039,3	26.937,7	5.414,2	3.178,2	1.017,3	81,9	322.860,6	104,0	168,8	323.133,4
IX	193.286,0	155.374,5	153.783,5	3.080,7	25.714,5	5.194,7	3.023,5	898,1	52,2	320.690,8	0,0	159,3	320.850,2
X	194.117,8	153.689,4	152.102,7	3.067,3	28.092,7	5.504,3	3.123,7	640,2	52,4	321.084,8	0,0	161,5	321.246,2
XI	186.778,0	148.167,6	146.607,0	3.305,2	26.415,0	5.279,5	2.970,3	640,5	52,8	317.536,8	0,0	831,9	318.368,7
XII	183.518,0	146.314,2	144.607,6	3.930,3	25.348,6	5.087,1	1.856,2	981,6	53,5	320.182,7	0,0	1.778,5	321.961,2
I 2003	185.518,2	146.180,9	144.522,2	4.076,3	26.719,7	5.254,1	2.783,6	503,5	54,3	315.419,5	0,0	2.360,1	317.779,6
II	185.419,0	145.762,6	144.156,5	4.148,1	26.652,6	5.198,6	3.209,6	447,6	55,0	318.445,8	0,0	2.638,5	321.084,3
III	181.604,4	145.197,0	143.673,4	3.559,1	24.399,4	5.169,8	2.952,9	326,2	58,7	317.873,8	11,8	3.027,9	320.913,5
IV	186.463,0	143.223,3	141.721,3	4.433,8	29.571,3	5.422,7	3.246,8	565,2	57,2	317.222,9	4,7	3.304,2	320.531,9
V	182.164,2	141.116,9	139.690,0	3.354,7	28.572,6	5.244,8	3.501,1	374,1	54,3	320.230,7	0,2	3.391,9	323.622,8
VI	176.456,5	139.682,2	138.366,4	3.300,3	25.184,3	5.192,0	2.821,4	276,4	49,6	322.866,5	0,0	3.764,5	326.631,0
VII	176.055,1	138.258,5	136.944,2	3.281,2	26.344,4	4.970,0	2.862,0	339,0	47,0	323.042,0	0,0	3.836,9	326.878,9
VIII	176.361,9	137.270,9	135.931,9	3.593,3	26.926,1	5.097,6	2.890,1	584,0	44,6	324.784,8	0,0	3.937,9	328.722,7
IX	175.128,5	136.644,4	135.344,5	3.656,8	26.721,9	5.013,3	2.579,9	512,2	42,3	326.926,6	0,0	3.967,1	330.893,8
X	181.047,7	137.043,9	135.600,6	4.436,5	30.736,5	5.165,2	3.131,3	534,4	40,1	332.410,8	0,0	4.000,1	336.410,9
XI	178.017,5	133.982,3	132.598,8	5.023,9	30.549,4	4.831,6	3.006,8	623,6	37,9	334.266,9	0,0	2.025,4	336.292,3
XII	179.665,0	135.374,7	133.871,8	4.609,9	32.642,2	4.855,4	1.784,1	398,5	36,4	337.764,3	0,0	2.284,6	340.048,9
I 2004	179.209,5	136.003,8	134.501,9	3.932,2	31.214,2	4.877,1	2.744,6	437,6	35,1	331.713,1	0,0	2.174,4	333.887,5
II	178.878,7	135.906,0	134.387,3	3.751,4	30.514,4	4.915,2	3.260,3	531,4	33,3	335.000,8	0,0	2.301,2	337.302,0
III	175.666,0	133.903,1	132.489,8	3.875,2	29.447,2	4.995,9	2.906,4	538,3	30,8	336.871,8	0,0	2.411,2	339.283,0
IV	185.392,7	133.430,4	131.822,9	4.597,2	37.815,8	4.997,1	3.805,3	746,9	30,4	345.594,0	0,0	2.186,6	347.780,6
V	176.537,0	131.436,2	129.994,6	3.783,5	32.312,1	5.013,2	3.236,1	755,9	29,6	341.451,2	787,7	2.091,7	344.330,6
VI	176.335,4	130.491,3	128.932,7	3.474,2	33.753,1	5.038,9	3.145,0	432,8	27,6	345.145,3	2.703,9	2.137,9	349.987,2
VII	180.574,1	130.637,9	129.025,9	3.304,1	36.678,4	5.219,0	3.807,6	927,2	26,4	344.060,0	3.023,1	2.161,7	349.244,8
VIII	179.032,5	131.104,8	129.584,9	2.976,2	35.168,7	4.963,6	3.745,3	1.074,0	25,5	347.897,5	2.849,4	2.230,2	352.977,1
IX	177.909,2	130.599,8	129.036,1	3.389,0	34.208,0	5.047,1	3.969,7	695,6	23,8	346.766,5	3.194,0	2.287,9	352.248,5
X	184.510,8	128.278,2	126.625,6	6.903,7	38.563,4	5.204,9	4.749,9	810,6	21,8	366.208,8	3.693,1	1.950,2	371.852,2
XI	177.813,4	130.854,8	129.338,3	3.908,5	33.606,0	5.016,6	3.746,2	681,2	20,5	352.951,5	3.604,1	1.238,5	357.794,1
XII	186.723,0	133.920,7	132.046,3	5.069,3	40.184,6	4.952,8	2.217,2	378,3	20,0	362.523,4	5.746,1	1.200,6	369.470,1
I 2005	186.953,8	138.853,7	137.108,9	4.208,5	34.545,0	5.101,2	3.269,2	976,2	19,1	360.075,6	7.186,8	1.153,0	368.415,4

cd. tabeli 11. Podaż pieniądza M3 i czynniki jego kreacji – stan w mln zł

Okres	aktywa zagraniczne netto	aktywa zagraniczne	pasywa zagraniczne	Należności	Kredyty pożyczki i inne należności	gospodarstwa domowe	w tym osoby prywatne	niemonetarne instytucje finansowe	przedsiębiorstwa	instytucje niekomercyjne działające na rzecz gospodarstw domowych
	26	27	28							
XII 2000	131.761,5	167.626,3	35.864,9	218.623,9	208.265,8	72.091,3	48.188,4	8.983,8	120.604,5	1.454,4
I 2001	131.155,8	167.785,3	36.629,5	220.652,2	210.500,9	72.296,8	48.305,4	8.948,0	122.547,7	1.386,6
II	133.504,3	169.813,0	36.308,7	221.884,7	211.618,5	72.496,2	48.174,5	8.845,9	124.005,0	1.332,9
III	136.760,1	171.874,6	35.114,5	223.010,4	212.015,8	72.944,3	48.378,8	8.807,5	124.476,3	1.396,1
IV	132.615,0	169.853,8	37.238,9	223.542,5	212.594,0	73.687,5	48.918,2	8.667,3	124.395,2	1.480,7
V	130.055,1	165.067,6	35.012,5	223.890,8	213.024,2	74.457,0	49.548,1	8.772,8	123.808,6	1.292,3
VI	127.852,1	163.612,9	35.760,8	226.082,7	214.706,6	75.097,8	50.161,1	8.678,9	124.917,0	1.471,6
VII	137.954,7	178.288,3	40.333,6	232.548,7	221.395,8	79.810,0	51.990,1	9.140,7	125.127,4	1.491,4
VIII	140.154,6	179.202,5	39.047,9	236.876,6	225.613,0	81.543,4	53.293,9	9.199,9	126.806,0	1.401,1
IX	139.706,2	178.942,6	39.236,3	241.224,6	229.645,8	82.558,9	54.119,6	9.451,1	128.672,3	1.488,9
X	140.090,1	179.522,1	39.432,0	241.875,2	230.056,7	82.401,1	54.309,5	9.205,7	128.427,8	1.480,1
XI	131.779,3	170.944,3	39.165,1	241.806,9	229.660,0	82.846,3	54.790,1	9.084,1	128.484,6	1.346,6
XII	132.565,1	172.448,1	39.883,0	238.726,2	226.831,9	82.699,6	55.278,6	8.930,2	125.319,2	1.142,5
I 2002	134.949,3	174.240,1	39.290,8	240.355,7	228.349,4	82.719,9	55.256,6	8.765,4	126.813,9	1.177,0
II	136.211,7	175.915,6	39.703,9	240.883,0	228.925,0	82.578,0	55.207,6	8.735,4	127.865,3	1.099,8
III	137.592,0	177.855,6	40.263,6	237.776,5	226.171,9	85.887,9	55.445,3	8.474,7	122.230,1	749,7
IV	135.848,9	177.254,6	41.405,7	237.199,3	225.700,9	85.845,9	55.985,4	8.515,8	122.311,5	725,1
V	138.875,0	178.966,8	40.091,8	240.692,2	229.814,8	86.585,4	57.395,9	9.121,9	124.000,8	754,2
VI	139.310,8	180.206,7	40.895,9	245.857,8	235.164,9	86.773,6	58.928,1	9.672,0	128.129,5	755,1
VII	142.498,4	183.113,1	40.614,7	249.092,0	238.235,9	87.996,0	60.300,0	9.973,2	128.739,3	778,1
VIII	141.955,2	182.712,3	40.757,1	249.918,2	239.457,3	88.500,1	60.965,5	9.910,0	129.596,0	806,2
IX	140.349,3	180.657,5	40.308,2	253.117,2	241.877,4	89.498,1	62.101,6	10.044,9	130.691,5	810,6
X	136.712,2	178.407,1	41.694,8	252.489,3	240.366,6	89.344,5	62.227,4	9.571,0	129.201,2	919,6
XI	132.500,8	174.818,6	42.317,8	253.061,2	240.768,5	89.380,1	62.218,9	9.537,3	130.120,7	938,6
XII	132.118,1	172.373,8	40.255,7	250.586,1	238.821,5	89.761,4	63.099,2	9.681,0	126.687,7	1.014,9
I 2003	132.179,9	174.292,0	42.112,1	253.674,1	241.857,5	90.098,7	63.112,1	9.439,3	128.427,3	991,8
II	143.525,4	188.175,1	44.649,7	254.710,6	243.354,4	90.436,0	63.286,2	9.387,1	129.768,1	952,9
III	143.944,4	190.349,5	46.405,1	257.810,6	246.748,5	92.109,2	64.438,7	9.711,7	132.544,0	978,0
IV	138.109,1	181.288,0	43.178,9	256.792,7	245.504,2	91.703,3	64.162,0	9.779,0	130.890,9	922,7
V	140.019,2	184.236,7	44.217,6	258.083,5	246.880,7	93.079,1	65.569,6	9.861,5	131.268,5	919,5
VI	138.254,2	184.338,4	46.084,2	260.290,9	248.814,8	94.173,2	66.655,0	9.729,7	131.713,4	972,5
VII	132.220,4	176.555,7	44.335,3	261.123,5	249.993,0	94.967,6	67.374,6	9.883,5	130.955,1	969,7
VIII	132.196,2	177.164,6	44.968,4	262.679,2	251.630,5	95.992,1	68.270,2	9.665,4	131.784,5	968,4
IX	133.375,2	182.420,4	49.045,2	266.213,3	255.323,0	98.687,2	70.659,9	9.833,5	132.909,0	985,1
X	142.198,1	194.216,8	52.018,7	269.978,3	259.071,5	100.205,9	72.134,4	10.397,8	134.162,7	840,2
XI	140.963,2	195.870,5	54.907,2	273.034,7	261.984,4	101.339,0	72.989,3	10.686,3	135.595,5	843,0
XII	135.888,2	188.624,0	52.735,8	270.568,5	258.935,9	101.970,3	73.947,8	10.693,3	130.111,2	826,3
I 2004	145.725,6	201.443,1	55.717,5	271.805,3	260.468,3	102.577,1	74.343,8	10.383,9	132.313,3	833,5
II	150.087,3	209.161,4	59.074,1	273.653,7	262.574,4	103.297,7	74.812,3	10.398,5	133.187,3	834,1
III	153.862,2	211.119,2	57.257,1	272.907,2	261.894,2	104.148,3	75.474,8	10.412,5	132.141,2	838,6
IV	161.573,4	220.487,9	58.914,5	277.933,5	266.934,0	107.785,4	78.290,8	10.722,9	132.315,4	847,6
V	154.564,6	218.198,0	63.633,5	273.325,0	262.154,0	108.730,1	78.898,3	10.346,7	128.630,2	823,6
VI	155.196,1	213.964,0	58.767,9	274.558,7	263.317,5	109.456,6	79.614,8	10.752,6	128.447,1	815,0
VII	152.156,8	208.876,6	56.719,8	272.582,1	261.266,5	109.854,4	80.014,0	10.700,0	126.103,3	815,7
VIII	156.473,0	215.286,1	58.813,2	275.897,6	264.850,0	111.940,1	81.964,1	10.508,5	127.728,5	768,5
IX	149.089,3	209.323,9	60.234,5	277.005,2	266.282,0	112.914,1	83.044,2	10.352,9	127.834,8	765,6
X	147.703,1	202.790,3	55.087,2	294.979,6	284.309,1	128.637,1	98.784,7	10.864,9	128.588,6	773,2
XI	148.679,3	206.666,0	57.986,7	284.009,0	273.395,0	117.053,3	87.299,6	10.291,9	128.596,4	754,2
XII	143.232,1	199.042,1	55.810,1	278.412,5	266.810,4	115.485,9	86.370,4	9.568,2	125.093,1	773,3
I 2005	156.087,6	214.563,9	58.476,3	281.416,3	270.201,2	118.860,0	89.718,8	10.127,6	124.408,0	764,2

cd. tabeli 11. Podaż pieniądza M3 i czynniki jego kreacji – stan w mln zł

Okres	instytucje samorządowe	fundusze ubezpieczeń społecznych	Dłużne papiery wartościowe	w tym:			Papiery wartościowe z prawem do kapitału i udziały (w tym aktywa finansowe)	w tym:	
				niemonetarne instytucje finansowe	przedsiębiorstwa	instytucje samorządowe		niemonetarne instytucje finansowe	przedsiębiorstwa
XII 2000	4.561,8	570,0	4.129,4	887,2	2.444,1	798,0	6.228,7	3.862,0	2.366,7
I 2001	4.526,9	795,0	4.147,3	900,0	2.473,7	773,6	6.003,9	3.453,8	2.550,1
II	4.478,4	460,0	3.918,8	992,5	2.173,5	752,8	6.347,4	3.599,8	2.747,6
III	4.391,7	0,0	4.220,2	1.086,0	2.364,7	769,5	6.774,4	4.045,5	2.728,9
IV	4.363,2	0,0	4.086,7	946,7	2.412,5	727,5	6.861,9	4.157,6	2.704,3
V	4.393,5	300,0	3.913,4	931,2	2.272,8	709,4	6.953,1	4.209,1	2.744,0
VI	4.541,3	0,0	4.362,4	1.002,9	2.491,8	867,7	7.013,7	4.307,9	2.705,9
VII	5.030,4	795,9	4.228,9	992,5	2.295,2	941,2	6.924,0	4.281,0	2.643,0
VIII	5.375,8	1.286,8	4.554,1	1.148,9	2.457,4	947,8	6.709,5	4.333,8	2.375,7
IX	5.527,7	1.946,9	4.872,2	1.350,1	2.493,7	1.028,4	6.706,6	4.345,3	2.361,4
X	5.679,2	2.862,8	5.076,1	1.441,9	2.411,4	1.222,8	6.742,4	4.329,2	2.413,2
XI	5.923,1	1.975,3	5.552,1	1.606,8	2.652,5	1.292,8	6.594,9	3.898,6	2.696,3
XII	7.036,3	1.704,0	5.387,5	1.639,6	2.316,0	1.431,8	6.506,9	3.686,9	2.820,0
I 2002	7.024,7	1.848,5	5.684,4	1.439,0	2.832,3	1.413,1	6.321,9	3.564,8	2.757,1
II	6.977,7	1.668,8	5.587,1	1.453,6	2.669,5	1.463,9	6.371,0	3.641,4	2.729,5
III	7.092,3	1.737,2	5.191,3	1.403,7	2.271,2	1.516,3	6.413,4	3.995,9	2.417,6
IV	7.113,0	1.189,6	5.090,7	1.483,6	2.137,2	1.469,9	6.407,7	4.023,9	2.383,8
V	7.306,9	2.045,5	4.398,1	1.144,3	1.748,7	1.505,1	6.479,2	4.078,7	2.400,5
VI	7.642,9	2.191,7	4.414,9	911,2	1.931,9	1.571,7	6.278,1	3.956,4	2.321,7
VII	7.892,9	2.856,4	4.695,7	991,9	2.108,7	1.595,1	6.160,4	3.867,1	2.293,2
VIII	8.044,3	2.600,8	4.243,2	838,9	1.772,0	1.632,3	6.217,8	3.892,5	2.325,2
IX	8.240,2	2.592,1	4.683,5	959,8	2.023,4	1.700,3	6.556,4	4.511,3	2.045,0
X	8.455,3	2.874,8	5.018,4	987,1	2.292,6	1.738,7	7.104,3	4.381,1	2.723,2
XI	8.599,7	2.192,1	5.321,9	949,5	2.582,2	1.790,1	6.970,9	4.332,2	2.638,6
XII	9.244,8	2.431,7	5.563,5	674,2	2.843,7	2.045,6	6.201,1	4.414,8	1.786,4
I 2003	9.177,8	3.722,7	5.547,7	535,3	2.990,4	2.022,1	6.268,9	4.521,5	1.747,3
II	9.133,2	3.677,0	4.993,2	498,7	2.465,0	2.029,5	6.363,0	4.541,3	1.821,7
III	9.044,8	2.360,9	4.814,7	445,5	2.338,4	2.030,8	6.247,4	4.540,1	1.707,3
IV	9.028,7	3.179,6	5.067,2	450,0	2.560,3	2.056,9	6.221,3	4.481,4	1.739,9
V	8.990,9	2.761,1	5.189,8	456,1	2.644,2	2.089,4	6.013,1	4.416,2	1.596,9
VI	9.210,4	3.015,6	5.267,1	443,0	2.697,2	2.126,8	6.209,1	4.640,7	1.568,4
VII	9.534,7	3.682,4	4.896,4	483,0	2.289,9	2.123,5	6.234,0	4.730,2	1.503,8
VIII	9.729,3	3.490,8	4.797,3	592,7	2.070,9	2.133,8	6.251,4	4.660,4	1.591,0
IX	9.890,0	3.018,2	4.664,4	662,9	1.888,6	2.112,9	6.225,9	4.645,7	1.580,1
X	9.733,0	3.731,8	4.740,1	585,0	1.948,5	2.206,6	6.166,7	4.512,9	1.653,8
XI	9.753,8	3.766,9	5.073,5	585,3	2.091,8	2.396,3	5.976,8	4.422,3	1.554,5
XII	10.475,7	4.859,1	5.332,2	701,3	2.253,9	2.377,0	6.300,4	4.707,0	1.593,5
I 2004	10.362,6	3.997,8	5.202,7	574,3	2.263,2	2.365,1	6.134,4	4.494,5	1.639,9
II	10.335,3	4.521,5	5.006,1	583,1	2.076,1	2.346,9	6.073,2	4.427,7	1.645,5
III	10.138,0	4.215,5	4.944,5	523,0	2.100,7	2.320,8	6.068,6	4.350,3	1.718,3
IV	10.092,4	5.170,2	5.042,6	587,2	2.122,9	2.332,5	5.956,9	4.335,1	1.621,8
V	10.058,4	3.565,1	5.173,6	586,0	2.193,2	2.394,4	5.997,4	4.355,6	1.641,8
VI	10.034,0	3.812,3	5.218,7	568,2	2.249,5	2.400,9	6.022,5	4.390,3	1.632,2
VII	10.067,7	3.725,2	5.269,4	612,0	2.281,0	2.376,4	6.046,2	4.407,6	1.638,6
VIII	10.334,0	3.570,5	5.034,3	451,5	2.222,7	2.360,1	6.013,3	4.365,8	1.647,4
IX	10.370,2	4.044,4	4.529,8	535,9	1.734,3	2.259,7	6.193,4	4.487,3	1.706,1
X	10.621,1	4.824,2	4.504,3	503,0	1.766,4	2.234,8	6.166,2	4.451,6	1.714,5
XI	10.643,5	6.055,6	4.429,7	487,6	1.692,2	2.249,9	6.184,3	4.474,4	1.709,9
XII	11.086,5	4.803,4	5.001,7	602,1	2.108,4	2.291,2	6.600,4	4.776,9	1.823,5
I 2005	10.955,8	5.085,6	4.945,6	533,2	2.121,2	2.291,1	6.269,5	4.591,4	1.678,1

cd. tabeli 11. Podaż pieniądza M3 i czynniki jego kreacji – stan w mln zł

Okres	Zadłużenie netto instytucji rządowych szczebla centralnego	Należności od instytucji rządowych szczebla centralnego	w tym:		Zobowiązania wobec instytucji rządowych szczebla centralnego	Długoterminowe zobowiązania finansowe	Depozyty z terminem pierwotnym powyżej 2 lat oraz z terminem wypowiedzenia powyżej 3 miesięcy	gospodarstwa domowe	w tym osoby prywatne
			kredyty	papiery dłużne					
			45	46					
XII 2000	56.081,1	70.747,8	753,2	69.010,3	14.666,7	65.036,8	5.249,3	3.899,3	3.871,4
I 2001	52.060,5	67.565,3	730,4	66.580,7	15.504,8	64.878,9	5.138,5	3.800,1	3.774,4
II	53.153,8	67.876,9	725,8	66.945,6	14.723,1	65.430,3	5.316,4	3.939,2	3.914,2
III	53.645,4	69.081,4	346,0	68.408,4	15.436,0	67.347,9	5.264,9	3.881,3	3.854,7
IV	55.871,7	68.735,0	164,1	68.005,9	12.863,3	69.416,6	5.438,5	3.973,5	3.946,6
V	58.788,4	71.434,0	27,7	70.585,8	12.645,6	70.839,1	5.709,5	4.184,4	4.155,9
VI	56.736,8	70.378,5	183,4	69.205,5	13.641,7	73.163,6	6.004,2	4.387,3	4.353,6
VII	56.311,2	70.659,1	208,7	69.242,9	14.347,9	74.264,9	6.636,2	4.837,2	4.789,6
VIII	56.173,7	71.214,9	621,3	69.307,4	15.041,2	75.370,0	7.170,1	5.279,0	5.224,8
IX	57.283,9	75.728,7	648,6	73.693,1	18.444,8	76.551,0	7.571,7	5.584,5	5.525,4
X	55.314,1	75.626,9	950,7	73.048,2	20.312,7	77.880,6	7.963,7	5.840,2	5.772,7
XI	64.107,9	84.917,5	1.064,3	82.159,7	20.809,6	88.258,5	17.950,7	15.612,6	15.544,8
XII	69.207,7	82.453,3	998,8	79.960,3	13.245,7	90.491,8	18.000,3	15.671,4	15.602,3
I 2002	66.896,7	87.366,2	919,3	86.242,4	20.469,5	88.073,3	17.496,0	15.124,3	15.052,2
II	70.034,4	86.308,2	958,2	85.194,4	16.273,8	88.460,3	17.490,5	15.138,2	15.063,4
III	62.515,2	87.286,5	654,9	86.431,6	24.771,3	91.364,4	18.984,5	15.224,6	15.121,5
IV	63.727,1	83.030,2	780,6	82.072,2	19.303,1	92.257,8	19.147,1	15.509,1	15.411,2
V	63.816,8	84.511,9	1.014,4	83.364,3	20.695,1	92.816,9	18.878,8	15.389,4	15.299,4
VI	65.949,6	88.325,0	1.539,3	86.638,7	22.375,4	95.877,7	19.799,3	16.014,7	15.942,8
VII	61.863,3	88.281,9	1.510,4	86.635,8	26.418,6	96.920,9	20.076,3	16.245,0	16.168,7
VIII	60.048,6	86.306,5	1.557,3	84.648,0	26.258,0	97.076,6	20.148,0	16.352,6	16.269,2
IX	60.039,1	87.020,0	1.730,3	85.177,3	26.980,9	97.878,7	20.202,1	16.557,0	16.462,7
X	62.118,7	84.335,0	1.698,9	82.519,5	22.216,3	98.854,5	20.442,7	16.846,9	16.753,1
XI	63.918,0	87.288,2	2.159,9	85.019,7	23.370,2	99.413,8	20.716,6	17.090,4	16.991,1
XII	65.949,3	82.195,1	2.747,3	79.349,0	16.245,8	100.150,7	20.742,1	17.076,6	16.985,5
I 2003	61.427,4	84.437,2	3.054,2	81.288,5	23.009,7	100.576,7	20.990,0	17.253,6	17.138,8
II	57.030,4	79.329,3	2.510,1	76.720,6	22.298,9	101.379,4	21.410,5	17.631,4	17.519,8
III	60.588,0	83.447,1	2.516,8	80.807,8	22.859,1	102.755,3	21.871,2	17.845,8	17.727,0
IV	61.180,7	84.376,7	2.511,3	81.732,4	23.196,0	102.869,9	21.337,6	17.644,3	17.529,5
V	59.965,1	87.913,2	2.209,5	85.558,2	27.948,1	103.635,7	21.339,0	17.567,0	17.450,9
VI	64.817,8	90.185,5	2.179,1	87.853,7	25.367,7	104.659,2	21.844,5	17.510,7	17.400,3
VII	68.547,0	92.232,0	1.780,2	90.324,3	23.684,9	105.310,3	21.786,8	17.486,1	17.376,3
VIII	71.381,9	90.688,5	1.788,1	88.762,5	19.306,6	105.688,6	21.905,6	17.553,6	17.443,2
IX	74.466,1	92.403,4	1.792,6	90.397,6	17.937,3	105.901,8	21.768,1	17.518,2	17.403,4
X	68.900,6	92.365,6	3.214,3	88.950,3	23.465,1	106.778,3	22.365,3	17.784,9	17.667,6
XI	64.897,3	93.360,5	3.624,3	89.522,0	28.463,2	105.395,6	20.779,3	17.769,0	17.658,1
XII	70.158,4	91.532,8	4.043,9	87.308,2	21.374,4	106.127,8	20.587,0	17.488,0	17.369,5
I 2004	59.596,4	92.581,1	4.054,1	88.340,4	32.984,7	105.911,8	20.553,5	17.730,1	17.608,4
II	61.842,6	92.773,5	4.023,8	88.579,4	30.930,9	106.202,6	20.412,4	17.547,8	17.426,5
III	60.321,7	97.396,9	4.008,7	93.224,7	37.075,2	106.447,9	20.226,4	17.400,6	17.281,2
IV	57.369,9	93.646,5	4.371,4	89.104,7	36.276,6	105.003,1	20.134,4	17.275,5	17.156,6
V	60.257,8	92.634,1	4.841,1	87.627,9	32.376,3	107.285,6	20.593,4	17.125,9	17.004,2
VI	59.834,3	93.290,1	5.346,6	87.787,4	33.455,8	108.664,4	20.238,9	16.927,2	16.807,2
VII	60.098,4	93.307,3	5.560,7	87.585,6	33.209,0	108.669,1	20.196,0	16.890,6	16.761,8
VIII	60.922,2	92.367,8	5.419,5	86.800,1	31.445,6	108.753,4	20.217,5	16.977,8	16.840,2
IX	65.273,2	95.839,5	4.909,4	90.800,3	30.566,2	109.505,4	20.527,5	17.458,7	17.292,7
X	65.240,2	96.320,2	4.910,3	91.265,7	31.080,1	109.126,4	20.247,2	17.199,8	17.017,6
XI	56.798,8	97.040,6	4.916,0	91.994,1	40.241,7	107.033,1	18.142,5	15.081,6	14.885,5
XII	69.394,1	95.390,0	4.539,5	90.734,3	25.995,9	107.717,7	17.554,8	14.591,6	14.371,9
I 2005	56.403,0	96.179,1	4.529,6	91.560,1	39.776,1	108.581,4	17.449,4	14.516,1	14.278,1

cd. tabeli 11. Podaż pieniądza M3 i czynniki jego kreacji – stan w mln zł

Okres	niemonetarne instytucje finansowe	przedsiębiorstwa	instytucje niekomercyjne działające na rzecz gospodarstw domowych	instytucje samorządowe	fundusze ubezpieczeń społecznych	Dłużne papiery wartościowe z terminem pierwotnym powyżej 2 lat	Kapitał i rezerwy	Aktywa trwałe (bez aktywów finansowych)	Saldo pozostałych pozycji netto
	54	55	56	57	58				
XII 2000	1.045,0	268,0	36,9	0,0	0,0	0,0	59.787,5	21.712,8	-62.385,2
I 2001	1.041,9	257,8	38,8	0,0	0,0	0,0	59.740,4	21.898,4	-61.648,2
II	1.062,4	276,9	37,8	0,0	0,0	0,0	60.113,9	22.050,7	-61.279,7
III	1.093,1	251,0	39,5	0,0	0,0	0,0	62.083,0	23.693,0	-60.295,3
IV	1.146,6	275,7	42,7	0,0	0,0	0,0	63.978,1	23.948,4	-56.028,5
V	1.201,3	279,3	44,6	0,0	0,0	0,0	65.129,6	24.154,9	-53.255,6
VI	1.267,3	301,4	48,2	0,0	0,0	0,0	67.159,4	24.266,1	-47.186,8
VII	1.435,2	315,2	48,6	0,0	0,0	0,0	67.628,7	24.477,4	-56.688,4
VIII	1.508,4	333,0	49,7	0,0	0,0	0,0	68.199,9	24.750,6	-58.874,1
IX	1.595,2	343,9	48,2	0,0	0,0	0,0	68.979,3	24.999,6	-61.023,8
X	1.704,1	365,4	54,0	0,0	0,0	0,0	69.916,9	25.483,4	-55.361,0
XI	1.875,2	398,7	64,2	0,0	0,0	0,0	70.307,8	25.721,3	-53.685,5
XII	1.847,7	421,8	59,4	0,0	0,0	0,0	72.491,5	26.378,1	-47.951,5
I 2002	1.846,2	465,5	59,9	0,0	0,0	0,0	70.577,3	26.264,5	-57.954,5
II	1.876,6	404,7	71,0	0,0	0,0	0,0	70.969,8	26.385,1	-60.217,7
III	2.974,3	586,5	88,8	110,4	0,0	0,0	72.379,9	26.608,2	-53.755,7
IV	2.936,7	534,3	83,0	84,1	0,0	0,0	73.110,7	26.812,4	-53.394,5
V	2.972,2	417,7	59,3	40,1	0,0	0,0	73.938,1	26.982,9	-54.803,7
VI	3.075,6	588,5	76,7	43,7	0,0	0,0	76.078,4	27.197,9	-60.008,3
VII	3.103,6	605,3	80,2	42,2	0,0	0,0	76.844,6	27.809,0	-59.842,9
VIII	3.106,9	571,8	74,4	42,3	0,0	0,0	76.928,6	27.982,6	-59.694,6
IX	2.939,3	583,1	86,5	36,2	0,0	0,0	77.676,6	28.179,6	-62.956,3
X	2.866,9	588,4	99,2	41,3	0,0	0,0	78.411,8	28.435,1	-59.654,6
XI	2.880,8	611,3	90,5	43,6	0,0	0,0	78.697,2	28.406,5	-60.104,0
XII	2.894,8	645,6	96,2	28,9	0,0	0,0	79.408,6	29.187,6	-55.729,3
I 2003	2.919,4	682,9	99,3	34,8	0,0	0,0	79.586,7	28.749,2	-57.674,3
II	2.951,4	689,7	99,1	38,9	0,0	0,0	79.968,9	28.724,4	-61.527,0
III	3.162,8	705,6	123,8	33,2	0,0	0,0	80.884,1	29.112,4	-67.786,5
IV	2.967,8	603,2	96,4	25,9	0,0	0,0	81.532,3	29.212,6	-61.893,4
V	3.003,2	640,3	102,3	26,3	0,0	0,0	82.296,7	29.296,9	-60.106,2
VI	3.537,3	670,1	103,5	22,9	0,0	0,0	82.814,7	29.349,6	-61.422,3
VII	3.460,1	703,7	114,6	22,3	0,0	0,0	83.523,5	29.626,4	-59.328,1
VIII	3.504,3	712,7	110,2	24,8	0,0	0,0	83.783,0	29.559,9	-61.405,9
IX	3.383,2	714,3	128,1	24,2	0,1	0,0	84.133,7	29.894,3	-67.153,4
X	3.311,2	1.117,4	127,7	24,0	0,0	6,1	84.406,9	30.097,2	-67.985,1
XI	1.784,3	1.065,1	132,6	27,0	1,3	180,1	84.436,2	30.203,5	-67.410,9
XII	1.779,9	1.150,4	140,9	26,5	1,3	117,3	85.423,6	30.589,1	-61.027,5
I 2004	1.753,1	924,8	124,9	20,6	0,1	200,0	85.158,3	30.574,0	-67.902,1
II	1.752,8	970,1	125,2	16,4	0,1	119,2	85.671,0	30.709,7	-72.788,7
III	1.737,2	946,9	126,7	15,0	0,1	119,2	86.102,3	30.793,3	-72.153,5
IV	1.720,2	998,2	123,7	16,7	0,1	121,0	84.747,7	30.943,1	-75.036,2
V	2.158,7	972,7	114,9	221,2	0,1	120,9	86.571,3	31.007,4	-67.538,5
VI	2.127,7	1.049,7	121,3	13,0	0,1	121,1	88.304,5	30.810,3	-61.747,7
VII	2.129,3	1.035,9	127,2	13,0	0,1	120,9	88.352,2	31.008,4	-57.931,8
VIII	2.073,7	1.015,5	136,9	13,6	0,1	120,9	88.415,0	31.139,7	-62.702,0
IX	1.940,1	964,6	149,4	14,5	0,1	121,5	88.856,4	31.238,9	-60.852,8
X	1.929,3	947,0	156,7	14,4	0,1	122,0	88.757,2	31.311,1	-58.255,3
XI	1.989,3	887,7	166,6	17,2	0,1	122,9	88.767,7	31.488,8	-56.148,8
XII	1.947,1	824,2	177,2	14,6	0,0	127,0	90.035,9	31.719,1	-45.569,9
I 2005	1.874,7	864,9	179,5	14,3	0,1	127,1	91.004,9	31.853,6	-48.763,7



Tabela 12. Pieniądz rezerwy i czynniki jego kreacji – stany w mln zł

Okres	Aktywa zagraniczne netto	Oficjalne aktywa rezerwowe	Kredyt refinansowy	kredyt redyskontowy	kredyt lombardowy	kredyt na realizację programów postępowania naprawczego	kredyt na inwestycje centralne	kredyt inny	kredyty niespłacone w terminie
XII 2003	127.351,0	127.804,9	4.635,3	0,0	0,0	0,0	3.287,5	1.347,7	0,0
I 2004	138.744,5	142.417,3	4.635,2	0,0	0,0	0,0	3.287,5	1.347,7	0,0
II	142.250,7	147.965,6	4.806,2	0,0	171,0	0,0	3.287,5	1.347,7	0,0
III	137.828,5	142.375,7	4.549,1	0,0	0,0	0,0	3.201,4	1.347,7	0,0
IV	140.118,4	143.094,5	4.549,0	0,0	0,0	0,0	3.201,4	1.347,6	0,0
V	132.898,8	139.102,7	4.549,0	0,0	0,0	0,0	3.201,4	1.347,6	0,0
VI	132.174,5	136.018,8	4.433,3	0,0	0,0	0,0	3.119,5	1.313,9	0,0
VII	128.477,2	130.276,4	4.433,3	0,0	0,0	0,0	3.119,5	1.313,8	0,0
VIII	132.121,0	135.760,3	4.433,3	0,0	0,0	0,0	3.119,5	1.313,8	0,0
IX	124.844,0	130.353,5	4.351,4	0,0	0,0	0,0	3.037,6	1.313,8	0,0
X	120.677,1	120.722,5	4.351,4	0,0	0,0	0,0	3.037,6	1.313,8	0,0
XI	116.126,3	118.654,1	4.351,3	0,0	0,0	0,0	3.037,6	1.313,8	0,0
XII	110.029,7	109.996,3	4.230,8	0,0	0,0	0,0	2.950,7	1.280,1	0,0
I 2005*	123.280,4	127.821,2	2.950,7	0,0	0,0	0,0	2.950,7	0,0	0,0

Okres	Operacje otwartego rynku (netto)	kredyt aukcyjny	lokaty aukcyjne	bony pieniężne NBP	Zadłużenie netto instytucji rządowych szczebla centralnego	Saldo pozostałych pozycji (netto)	Pieniądz rezerwy banku centralnego	pieniądz gotówkowy w obiegu (z kasami banków)	rachunki bieżące banków	rachunki rezerw obowiązkowych
XII 2003	-6.000,0	0,0	0,0	-6.000,0	-10.402,7	-49.265,9	66.317,7	54.176,6	12.126,4	14,7
I 2004	-9.500,0	0,0	0,0	-9.500,0	-22.263,3	-53.309,1	58.307,4	52.352,1	5.940,6	14,7
II	-6.000,0	0,0	0,0	-6.000,0	-20.213,7	-56.886,8	63.956,3	53.267,9	10.673,6	14,9
III	-2.000,0	0,0	0,0	-2.000,0	-23.090,3	-54.267,2	63.020,1	53.834,8	9.170,1	15,3
IV	-1.100,0	0,0	0,0	-1.100,0	-23.701,1	-56.338,9	63.527,4	56.644,6	6.867,1	15,7
V	-400,0	0,0	0,0	-400,0	-20.720,5	-50.088,4	66.238,9	54.575,3	11.648,1	15,5
VI	-7.800,0	0,0	0,0	-7.800,0	-21.586,4	-43.404,3	63.817,1	54.875,7	8.925,6	15,8
VII	-7.500,0	0,0	0,0	-7.500,0	-21.128,9	-40.817,7	63.463,9	55.266,1	8.181,1	16,7
VIII	-4.100,0	0,0	0,0	-4.100,0	-19.016,5	-42.166,7	71.271,1	56.064,5	15.190,3	16,3
IX	-8.500,0	0,0	0,0	-8.500,0	-18.315,0	-39.147,7	63.232,6	55.353,8	7.862,6	16,3
X	-5.500,0	0,0	0,0	-5.500,0	-18.778,7	-36.885,3	63.864,4	55.554,4	8.289,2	20,8
XI	-400,0	0,0	0,0	-400,0	-25.815,0	-30.544,8	63.717,9	54.955,0	8.746,2	16,7
XII	-5.740,0	0,0	0,0	-5.740,0	-13.813,2	-25.534,8	69.172,5	55.924,9	13.230,4	17,1
I 2005*	-6.500,0	0,0	0,0	-6.500,0	-27.238,4	-25.989,9	66.502,9	54.401,4	12.084,0	17,5

\* W związku z wdrożeniem od stycznia 2005 r. Listy monetarnych instytucji finansowych przy ustalaniu klasyfikacji sektorowej podmiotów dla potrzeb statystyki monetarnej, w niniejszym zestawieniu nastąpiło przesunięcie wartości z kolumny pt. „Inne kredyty” do kolumny pt. „Saldo pozostałych pozycji netto”.

Tabela 13. Zbiorcze zestawienie bilansu płatniczego na bazie transakcji\*  
(w milionach euro: salda)

Lata	Rachunek bieżący						Rachunek kapitałowy	Ogółem	Rachunek finansowy							Saldo błędów i opuszczeń	Oficjalne aktywa rezerwowe
	Ogółem	Towary	Usługi	Dochody	Transfery bieżące	Ogółem			Polskie inwestycje bezpośrednie za granicą	Zagraniczne inwestycje bezpośrednie w Polsce	Inwestycje portfelowe – aktywa	Inwestycje portfelowe – pasywa	Pozostałe inwestycje – aktywa	Pozostałe inwestycje – pasywa	Pochodne		
	1	2	3	4	5	6			7	8	9	10	11	12	13		
2000	-10.789	-13.327	1.547	-1.607	2.598	39	11.189	-18	10.334	-96	3.531	-4.314	1.441	311	365	-804	
2001	-6.004	-8.557	893	-1.574	3.234	84	3.496	97	6.372	42	1.098	-4.495	745	-363	1.881	543	
2002	-5.402	-7.701	855	-1.992	3.436	-7	7.647	-228	4.371	-1.208	3.367	1.878	489	-1.022	-1.562	-676	
2003	-4.109	-5.077	442	-3.206	3.732	-40	7.760	-173	3.660	-1.137	3.369	-1.642	4.441	-758	-2.504	-1.107	
2004	-2.959	-4.510	691	-3.676	4.536	807	507	-637	4.892	-994	8.734	-9.507	-2.174	193	2.330	-685	
2003																	
I kwartał	-1.641	-1.529	-244	-653	785	-16	2.555	-51	1.333	7	2.892	-2.442	1.027	-211	-116	-782	
II kwartał	-1.176	-1.089	182	-1.151	882	-9	1.223	-11	632	-120	-758	812	942	-274	96	-134	
III kwartał	-568	-1.155	192	-597	992	-5	1.953	-60	652	-783	-429	1.916	531	126	-1.030	-350	
IV kwartał	-724	-1.304	312	-805	1.073	-10	2.030	-51	1.043	-241	1.664	-1.928	1.941	-398	-1.455	159	
I 2003	-416	-507	-95	-77	263	5	684	6	496	23	354	-257	45	17	-140	-133	
II	-707	-514	-210	-182	199	-32	2.555	-52	711	0	2.620	-1.802	1.239	-161	-302	-1.514	
III	-524	-508	50	-384	318	11	-636	-7	139	-16	-60	-386	-241	-65	323	826	
IV	-413	-434	82	-296	235	0	234	-8	234	-63	-846	153	893	-129	-145	324	
V	-557	-458	17	-447	331	-5	1.340	-1	311	-74	464	473	272	-105	493	-1.271	
VI	-212	-200	80	-407	315	-4	-332	-3	91	17	-377	187	-206	-41	-248	796	
VII	-398	-630	63	-150	319	-4	795	-14	295	-396	-721	1.643	35	-47	-259	-134	
VIII	-147	-305	11	-140	287	0	399	-28	177	-209	-387	378	423	45	-162	-90	
IX	-18	-220	121	-303	384	-1	756	-18	180	-176	669	-103	77	127	-611	-126	
X	347	-223	296	-188	462	-4	1.258	-23	269	-110	1.124	-828	881	-55	-862	-739	
XI	-295	-420	95	-212	242	-2	320	-6	234	-163	579	-1.112	966	-178	-91	68	
XII	-770	-658	-76	-405	369	-3	452	-22	538	31	-34	5	98	-164	-499	820	
2004																	
I kwartał	-654	-909	-50	-570	875	0	1.978	-5	1.341	-445	3.494	-2.348	-38	-21	540	-1.864	
II kwartał	-1.530	-1.438	188	-1.110	830	75	1.270	-158	1.244	-40	1.850	-2.463	941	-104	407	-222	
III kwartał	-868	-1.148	-39	-1.007	1.326	543	-163	-86	18	-110	1.348	-832	-606	105	419	69	
IV kwartał	93	-1.015	592	-989	1.505	189	-2.578	-388	2.289	-399	2.042	-3.864	-2.471	213	964	1.332	
I 2004	-51	-327	36	-57	297	-9	2.859	-2	151	-3	1.865	350	426	72	-511	-2.288	
II	-45	-8	-45	-231	239	11	-378	6	324	-165	120	-1.066	463	-60	751	-339	
III	-552	-578	-37	-276	339	-2	-468	-11	865	-276	1.533	-1.613	-935	-31	281	741	
IV	-562	-987	111	-48	362	-3	-326	-38	571	-12	294	-1.074	-67	0	637	254	
V	-627	-248	-115	-349	85	15	1.117	-24	409	-65	463	-1.090	1.427	-3	37	-542	
VI	-336	-192	198	-727	385	66	488	-98	260	36	1.110	-277	-440	-103	-286	68	
VII	-734	-486	-104	-547	403	516	-371	4	27	-62	383	-232	-626	135	344	245	
VIII	253	-314	172	-125	520	22	597	-45	53	-112	353	-180	502	26	-234	-638	
IX	-383	-345	-106	-334	402	0	-388	-46	-64	70	614	-420	-484	-58	302	469	
X	75	-265	307	-317	350	127	-1.575	-139	2.178	63	66	-980	-3.014	251	-67	1.440	
XI	176	-255	48	-290	673	51	-255	-99	183	-510	1.410	-1.579	408	-68	858	-830	
XII	-163	-501	236	-382	484	9	-727	-151	-116	49	575	-1.307	195	28	166	715	
I 2005	-72	158	-70	-135	-25	-2	4.310	-7	252	-160	2.767	422	978	58	-371	-3.865	

\* Dane bilansu płatniczego na bazie transakcji za rok 2004 mają charakter informacji wstępnej i ulegną weryfikacji.

**Tabela 13.1. Bilans płatniczy na bazie transakcji: rachunek bieżący i kapitałowy\***  
(w milionach euro: przychody i rozchody)

Lata	Rachunek bieżący								Rachunek kapitałowy	
	towary		usługi		dochody		transfery bieżące		przychody	rozchody
	eksport	import	przychody	rozchody	przychody	rozchody	przychody	rozchody		
1	2	3	4	5	6	7	8	9	10	
2000	39.022	52.349	11.320	9.773	2.449	4.056	3.281	683	121	82
2001	46.537	55.094	10.914	10.021	2.924	4.498	4.179	945	125	41
2002	49.338	57.039	10.545	9.690	2.053	4.045	4.391	955	49	56
2003	53.836	58.913	9.850	9.408	1.863	5.069	4.686	954	55	95
2004	65.641	70.151	10.734	10.043	1.694	5.370	6.635	2.099	924	117
2003										
I kwartał	12.114	13.643	1.967	2.211	452	1.105	1.016	231	27	43
II kwartał	13.117	14.206	2.381	2.199	477	1.628	1.129	247	3	12
III kwartał	14.052	15.207	2.717	2.525	467	1.064	1.217	225	22	27
IV kwartał	14.553	15.857	2.785	2.473	467	1.272	1.324	251	3	13
I 2003	3.810	4.317	677	772	150	227	329	66	7	2
II	3.867	4.381	563	773	146	328	291	92	0	32
III	4.419	4.927	721	671	156	540	392	74	19	8
IV	4.474	4.908	766	684	146	442	345	110	1	1
V	4.330	4.788	793	776	166	613	397	66	1	6
VI	4.315	4.515	818	738	163	570	386	71	1	5
VII	4.625	5.255	910	847	212	362	397	78	0	4
VIII	4.184	4.489	911	900	125	265	360	73	2	2
IX	5.230	5.450	898	777	131	434	459	75	19	20
X	5.332	5.555	1.048	752	131	319	559	97	2	6
XI	4.692	5.112	819	724	137	349	312	70	1	3
XII	4.535	5.193	919	995	198	603	453	84	1	4
2004										
I kwartał	14.458	15.367	2.119	2.169	391	961	1.070	195	33	33
II kwartał	16.930	18.368	2.475	2.287	368	1.478	1.316	486	91	16
III kwartał	16.531	17.679	2.930	2.969	440	1.447	2.042	716	581	38
IV kwartał	17.722	18.737	3.210	2.618	495	1.484	2.207	702	219	30
I 2004	4.259	4.586	721	685	128	185	358	61	10	19
II	4.584	4.592	641	686	135	366	305	66	16	5
III	5.608	6.186	759	796	129	405	408	69	8	10
IV	5.749	6.736	847	736	129	177	419	57	2	5
V	5.349	5.597	688	803	112	461	290	205	22	7
VI	5.838	6.030	943	745	127	854	612	227	69	3
VII	5.249	5.735	955	1.059	137	684	631	228	522	6
VIII	5.158	5.472	1.040	868	147	272	768	248	30	8
IX	6.137	6.482	936	1.042	156	490	643	241	24	24
X	6.136	6.401	1.071	764	180	497	597	247	133	6
XI	6.066	6.321	1.000	952	147	437	876	203	60	9
XII	5.505	6.006	1.140	904	168	550	737	253	24	15
I 2005	5.511	5.353	745	815	125	260	496	521	7	9

\* Dane bilansu płatniczego na bazie transakcji za rok 2004 mają charakter informacji wstępnej i ulegną weryfikacji.

**Tabela 13.2. Bilans płatniczy na bazie transakcji: usługi\***  
(w milionach euro: przychody i rozchody)

Lata	Usługi							
	Ogółem		Usługi transportowe		Podróże zagraniczne		Pozostałe usługi	
	przychody	rozchody	przychody	rozchody	przychody	rozchody	przychody	rozchody
	1	2	3	4	5	6	7	8
2000	11.320	9.773	2.659	1.666	6.192	3.609	2.469	4.498
2001	10.914	10.021	3.001	1.766	5.200	3.911	2.713	4.344
2002	10.545	9.690	3.446	1.917	4.513	3.375	2.586	4.398
2003	9.850	9.408	3.514	2.027	3.589	2.481	2.747	4.900
2004	10.734	10.043	3.354	2.348	4.685	3.158	2.695	4.537
2003								
I kwartał	1.967	2.211	704	478	688	574	575	1.159
II kwartał	2.381	2.199	800	477	888	611	693	1.111
III kwartał	2.717	2.525	876	509	1.095	780	746	1.236
IV kwartał	2.785	2.473	1.134	563	918	516	733	1.394
2004								
I kwartał	2.119	2.169	681	509	826	608	612	1.052
II kwartał	2.475	2.287	833	577	1.025	596	617	1.114
III kwartał	2.930	2.969	857	600	1.387	1.325	686	1.044
IV kwartał	3.210	2.618	983	662	1.447	629	780	1.327

**Tabela 13.3. Bilans płatniczy na bazie transakcji: dochody\***  
(w milionach euro: przychody i rozchody)

Lata	Dochody											
	Ogółem		Wynagrodzenia pracowników		dochody od inwestycji							
					Ogółem		bezpośrednich		portfelowych		pozostałych	
	przychody	rozchody	przychody	rozchody	przychody	rozchody	przychody	rozchody	przychody	rozchody	przychody	rozchody
1	2	3	4	5	6	7	8	9	10	11	12	
2000	2.449	4.056	208	232	2.241	3.824	28	771	1.143	1.020	1.070	2.033
2001	2.924	4.498	216	279	2.708	4.219	37	806	1.599	1.185	1.072	2.228
2002	2.053	4.045	278	284	1.775	3.761	-58	797	1.254	1.085	579	1.879
2003	1.863	5.069	321	258	1.542	4.811	5	1.836	1.143	1.349	394	1.626
2004	1.694	5.370	288	344	1.406	5.026	29	2.136	328	1.482	1.049	1.408
2003												
I kwartał	452	1.105	73	65	379	1.040	0	171	273	384	106	485
II kwartał	477	1.628	75	64	402	1.564	5	829	307	400	90	335
III kwartał	467	1.064	86	63	381	1.001	1	425	310	172	70	404
IV kwartał	467	1.272	87	66	380	1.206	-1	411	253	393	128	402
2004												
I kwartał	391	961	61	74	330	887	1	162	95	365	234	360
II kwartał	368	1.478	71	85	297	1.393	12	780	72	321	213	292
III kwartał	440	1.447	73	85	367	1.362	4	693	66	305	297	364
IV kwartał	495	1.484	83	100	412	1.384	12	501	95	491	305	392

\* Dane bilansu płatniczego na bazie transakcji za rok 2004 mają charakter informacji wstępnej i ulegną weryfikacji.

**Tabela 13.4. Bilans płatniczy na bazie transakcji: transfery bieżące\***  
(w milionach euro: przychody i rozchody)

Lata	Transfery bieżące					
	Ogółem		Transfery rządowe		Transfery prywatne	
	przychody	rozchody	przychody	rozchody	przychody	rozchody
	1	2	3	4	5	6
2000	3.281	683	400	62	2.881	621
2001	4.179	945	453	138	3.726	807
2002	4.391	955	643	130	3.748	825
2003	4.686	954	632	150	4.054	804
2004	6.635	2.099	2.113	1.438	4.522	661
<b>2003</b>						
I kwartał	1.016	231	142	46	874	185
II kwartał	1.129	247	184	48	945	199
III kwartał	1.217	225	105	13	1.112	212
IV kwartał	1.324	251	201	43	1.123	208
<b>2004</b>						
I kwartał	1.070	195	270	36	800	159
II kwartał	1.316	486	323	331	993	155
III kwartał	2.042	716	674	566	1.368	150
IV kwartał	2.207	702	846	505	1.361	197

**Tabela 13.5. Bilans płatniczy na bazie transakcji: inwestycje bezpośrednie\***  
(w milionach euro: salda)

Lata	Polskie inwestycje bezpośrednie za granicą			Zagraniczne inwestycje bezpośrednie w Polsce		
	Ogółem	wniesienie /wycofanie udziału	pozostały kapitał, głównie kredyty	Ogółem	wniesienie /wycofanie udziału	pozostały kapitał, głównie kredyty
	1	2	3	4	5	6
2000	-18	-109	91	10.334	9.340	994
2001	97	42	55	6.372	4.760	1.612
2002	-228	-198	-30	4.371	3.209	1.162
2003	-173	-83	-90	3.660	3.954	-294
2004	-637	-408	-229	4.892	5.812	-920
<b>2003</b>						
I kwartał	-51	-41	-10	1.333	1.159	174
II kwartał	-11	-7	-4	632	868	-236
III kwartał	-60	-10	-50	652	660	-8
IV kwartał	-51	-25	-26	1.043	1.267	-224
<b>2004</b>						
I kwartał	-5	-9	4	1.341	1.011	330
II kwartał	-158	-88	-70	1.244	1.245	-1
III kwartał	-86	19	-105	18	439	-421
IV kwartał	-388	-330	-58	2.289	3.117	-828

\* Dane bilansu płatniczego na bazie transakcji za rok 2004 mają charakter informacji wstępnej i ulegną weryfikacji.

**Tabela 13.6. Bilans płatniczy na bazie transakcji: inwestycje portfelowe\***  
(w milionach euro: salda)

Lata	Inwestycje portfelowe – aktywa			Inwestycje portfelowe – pasywa		
	Ogółem	udziałowe	dłużne	Ogółem	udziałowe	dłużne
	1	2	3	4	5	6
2000	-96	-25	-71	3.531	470	3.061
2001	42	-76	118	1.098	-339	1.437
2002	-1.208	-283	-925	3.367	-588	3.955
2003	-1.137	168	-1.305	3.369	-717	4.086
2004	-994	-69	-925	8.734	1.500	7.234
<b>2003</b>						
I kwartał	7	121	-114	2.892	-41	2.933
II kwartał	-120	145	-265	-758	83	-841
III kwartał	-783	-41	-742	-429	-273	-156
IV kwartał	-241	-57	-184	1.664	-486	2.150
<b>I 2003</b>	23	55	-32	354	22	332
II	0	1	-1	2.620	-41	2.661
III	-16	64	-80	-60	-22	-38
IV	-63	9	-72	-846	-63	-783
V	-74	34	-108	464	83	381
VI	17	101	-84	-377	60	-437
VII	-396	-24	-372	-721	63	-784
VIII	-209	7	-216	-387	-179	-208
IX	-176	-24	-152	669	-158	827
X	-110	-12	-98	1.124	30	1.094
XI	-163	-2	-161	579	-290	869
XII	31	-43	74	-34	-224	190
<b>2004</b>						
I kwartał	-445	-40	-405	3.494	399	3.095
II kwartał	-40	-25	-15	1.850	65	1.785
III kwartał	-110	52	-162	1.348	29	1.319
IV kwartał	-399	-56	-343	2.042	1.007	1.035
<b>I 2004</b>	-3	-2	-1	1.865	273	1.592
II	-165	-35	-130	120	77	43
III	-276	-3	-273	1.533	53	1.480
IV	-12	-15	3	294	110	184
V	-65	11	-76	463	-118	581
VI	36	-23	59	1.110	74	1.036
VII	-62	-9	-53	383	28	355
VIII	-112	-12	-100	353	-57	410
IX	70	76	-6	614	58	556
X	63	16	47	66	60	6
XI	-510	-54	-456	1.410	454	956
XII	49	-19	68	575	503	72
<b>I 2005</b>	-160	26	-186	2.767	194	2.573

\* Dane bilansu płatniczego na bazie transakcji za rok 2004 mają charakter informacji wstępnej i ulegną weryfikacji.

**Tabela 13.7. Bilans płatniczy na bazie transakcji: pozostałe inwestycje – aktywa\***  
(w milionach euro: salda)

Lata	Pozostałe inwestycje – aktywa						
	Ogółem	Narodowy Bank Polski	Sektor rządowy	Monetarne instytucje finansowe (z wyłączeniem NBP)			Pozostałe sektory
				Ogółem	Długoterminowe	Krótkoterminowe	
1	2	3	4	5	6	7	
2000	-4.314	3	-56	-3.384	41	-3.425	-877
2001	-4.495	3	-40	-3.766	93	-3.859	-692
2002	1.878	0	-39	3.210	-40	3.250	-1.293
2003	-1.642	0	-39	384	-145	529	-1.987
2004	-9.507	-23	-30	-8.401	-117	-8.284	-1.053
<b>2003</b>							
I kwartał	-2.442	0	-5	-948	20	-968	-1.489
II kwartał	812	0	-1	1.143	-11	1.154	-330
III kwartał	1.916	0	-12	2.372	-49	2.421	-444
IV kwartał	-1.928	0	-21	-2.183	-105	-2.078	276
<b>I 2003</b>	-257	0	-2	44	6	38	-299
II	-1.802	0	-1	-1.191	13	-1.204	-610
III	-386	0	-2	188	2	186	-572
IV	153	0	-1	206	-12	218	-52
V	473	0	-1	571	4	567	-97
VI	187	0	1	366	-3	369	-180
VII	1.643	0	-1	1.729	-10	1.739	-85
VIII	378	0	-3	517	-20	537	-136
IX	-103	0	-8	126	-18	144	-221
X	-828	0	-14	-858	-8	-850	44
XI	-1.112	0	-4	-1.160	-19	-1.141	52
XII	5	0	-4	-170	-78	-92	179
<b>2004</b>							
I kwartał	-2.348	0	0	-1.826	-38	-1.788	-522
II kwartał	-2.463	-21	-7	-1.505	-48	-1.457	-930
III kwartał	-832	0	-8	-1.042	-23	-1.019	218
IV kwartał	-3.864	-2	-15	-4.028	-8	-4.020	181
<b>I 2004</b>	350	0	-2	542	-62	604	-190
II	-1.066	0	5	-875	-12	-863	-196
III	-1.613	0	-3	-1.473	-29	-1.444	-137
IV	-1.074	0	-2	-758	-18	-740	-314
V	-1.090	-20	-6	-784	-20	-764	-280
VI	-277	0	1	59	-20	79	-337
VII	-232	0	-5	-347	-52	-295	120
VIII	-180	0	-8	-264	3	-267	92
IX	-420	0	6	-433	-23	-410	7
X	-980	0	-10	-982	37	-1.019	12
XI	-1.579	0	23	-1.589	12	-1.601	-13
XII	-1.307	-2	-28	-1.464	-13	-1.451	187
<b>I 2005</b>	422	0	2	549	51	498	-129

\* Dane bilansu płatniczego na bazie transakcji za rok 2004 mają charakter informacji wstępnej i ulegną weryfikacji.

**Tabela 13.8. Bilans płatniczy na bazie transakcji: pozostałe inwestycje – pasywa\***  
(w milionach euro: salda)

Lata	Pozostałe inwestycje – aktywa						
	Ogółem	Narodowy Bank Polski	Sektor rządowy	Monetarne instytucje finansowe (z wyłączeniem NBP)			Pozostałe sektory
				Ogółem	Długoterminowe	Krótkoterminowe	
1	2	3	4	5	6	7	
2000	1.441	-1.419	-299	-518	151	-669	3.677
2001	745	133	-3.402	327	56	271	3.687
2002	489	-511	-540	-516	-471	-45	2.056
2003	4.441	8	-1.156	1.767	209	1.558	3.822
2004	-2.174	-35	-2.050	202	-40	242	-291
<b>2003</b>							
I kwartał	1.027	336	-822	318	72	246	1.195
II kwartał	942	94	84	62	56	6	702
III kwartał	531	469	-788	-24	57	-81	874
IV kwartał	1.941	-891	370	1.411	24	1.387	1.051
<b>I 2003</b>	45	132	1	-207	72	-279	119
II	1.239	278	-214	558	49	509	617
III	-241	-67	-591	-33	-44	11	450
IV	893	-224	990	-80	47	-127	207
V	272	207	-34	-242	-94	-148	341
VI	-206	108	-845	375	102	273	156
VII	35	-86	3	-90	50	-140	208
VIII	423	91	-27	138	-56	194	221
IX	77	461	-758	-69	62	-131	443
X	881	218	12	206	-10	216	445
XI	966	-295	75	779	18	761	407
XII	98	-807	281	423	15	408	201
<b>2004</b>							
I kwartał	-38	800	-740	-329	-32	-297	231
II kwartał	941	-95	-33	202	23	179	867
III kwartał	-606	439	-783	-94	-37	-57	-168
IV kwartał	-2.471	-1.179	-494	423	6	417	-1.221
<b>I 2004</b>	426	657	11	-302	-98	-204	60
II	463	397	-75	128	122	6	13
III	-935	-252	-676	-164	-136	-28	157
IV	-67	-370	35	56	75	-19	212
V	1.427	767	-41	376	7	369	325
VI	-440	-503	-28	-241	-2	-239	332
VII	-626	-395	45	-223	-30	-193	-53
VIII	502	401	-32	99	14	85	34
IX	-484	440	-805	31	23	8	-150
X	-3.014	-1.227	-264	60	175	-115	-1.583
XI	408	601	-34	71	-41	112	-230
XII	195	-546	-195	297	217	80	639
<b>I 2005</b>	978	1.103	11	27	-10	37	-163

\* Dane bilansu płatniczego na bazie transakcji za rok 2004 mają charakter informacji wstępnej i ulegną weryfikacji.



**Tabela 14. Międzynarodowa pozycja inwestycyjna**  
(w milionach euro: stany na koniec okresu sprawozdawczego)

Lata	Aktywa													
	Aktywa ogółem	inwestycje bezpośrednie			inwestycje portfelowe			pochodne	pozostałe inwestycje					Aktywa rezerwowe
		ogółem	kapitał własny i reinwestowane zyski	pozostały kapitał	ogółem	udziałowe	dłużne		ogółem	kredyty handlowe	kredyty i pożyczki	rachunki bieżące i lokaty	pozostałe aktywa	
1	2	3	4	5	6	7	8	9	10	11	12	13	14	
1997	28.885	614	575	39	759	2	757	0	8.136	1.612	1.047	5.413	64	19.376
1998	32.877	997	768	229	937	8	929	0	6.735	1.991	1.149	3.571	24	24.208
1999	39.903	1.019	808	211	1.138	28	1.110	0	10.566	2.509	1.279	6.518	260	27.180
2000	48.022	1.095	936	159	1.692	50	1.642	0	15.710	3.387	1.353	10.648	322	29.525
2001	55.809	1.309	1.130	179	1.483	122	1.361	0	22.949	4.650	1.292	16.520	487	30.068
2002	49.375	1.390	1.207	183	2.607	180	2.427	0	16.927	5.071	555	10.217	1.084	28.451
2003	48.622	1.495	1.285	210	3.204	148	3.056	0	16.829	6.077	957	8.881	914	27.094

Lata	Pasywa													
	Pasywa ogółem	inwestycje bezpośrednie			inwestycje portfelowe			pochodne	pozostałe inwestycje					Aktywa netto
		ogółem	kapitał własny i reinwestowane zyski	pozostały kapitał	ogółem	udziałowe	dłużne		ogółem	kredyty handlowe	kredyty i pożyczki	rachunki bieżące i depozyty	pozostałe pasywa	
15	16	17	18	19	20	21	22	23	24	25	26	27	28	
1997	56.525	13.205	9.166	4.039	10.252	2.419	7.833	0	33.068	1.686	28.953	2.429	0	-27.640
1998	68.657	19.231	13.753	5.478	11.694	4.254	7.440	0	37.732	3.048	31.649	3.035	0	-35.780
1999	88.818	25.947	18.893	7.054	14.545	4.956	9.589	0	48.326	5.199	38.488	4.522	117	-48.915
2000	107.492	36.792	27.253	9.539	19.410	5.751	13.659	0	51.290	6.033	42.181	2.835	241	-59.470
2001	121.254	46.686	35.100	11.586	21.386	4.868	16.518	0	53.182	7.391	41.757	3.597	437	-65.445
2002	119.480	46.139	34.365	11.774	22.956	4.200	18.756	0	50.385	8.203	38.691	3.088	403	-70.105
2003	121.761	43.827	33.237	10.590	25.986	4.863	21.123	0	51.948	9.644	36.848	5.031	425	-73.139

**Tabela 15. Oficjalne aktywa rezerwowe**  
(w milionach euro: stany na koniec miesiąca)

Lata	Aktywa rezerwowe									
	Ogółem	złoto monetarne		Specjalne prawa ciągnięcia (SDR)	Pozycja rezerwowa w MFW	Ogółem	foreign exchange			pozostałe należności
		w milionach uncji					rachunki bieżące i depozyty	papiery wartościowe	pochodne	
1	2	3	4	5	6	7	8	9	10	
I 2002	30.528	1.082	3,308	40	528	27.064	5.481	21.583	0	1.814
II	30.539	1.134	3,308	42	526	27.085	5.807	21.278	0	1.751
III	31.028	1.143	3,308	42	524	28.023	6.594	21.429	0	1.296
IV	30.175	1.130	3,308	41	515	26.397	5.358	21.039	0	2.092
V	29.367	1.153	3,308	43	528	26.154	5.117	21.037	0	1.490
VI	28.394	1.062	3,308	42	516	25.368	5.480	19.887	0	1.406
VII	29.930	1.030	3,308	42	645	26.611	6.951	19.660	0	1.602
VIII	29.816	1.050	3,308	45	645	26.820	6.853	19.966	0	1.256
IX	29.768	1.089	3,308	45	645	27.121	7.200	19.921	0	867
X	29.637	1.062	3,309	45	643	26.410	6.697	19.713	0	1.476
XI	29.715	1.063	3,309	48	639	26.467	5.243	21.224	0	1.498
XII	28.450	1.083	3,309	47	622	25.504	4.840	20.664	0	1.194
I 2003	28.196	1.124	3,309	46	612	25.078	4.539	20.539	0	1.336
II	29.620	1.069	3,304	49	608	25.714	4.454	21.260	0	2.180
III	28.598	1.019	3,309	49	608	25.084	3.639	21.444	0	1.839
IV	27.893	1.001	3,309	48	645	24.985	3.951	21.034	0	1.214
V	28.329	1.023	3,309	48	619	25.179	4.718	20.461	0	1.460
VI	28.050	1.001	3,308	49	631	24.986	4.278	20.708	0	1.383
VII	28.265	1.036	3,308	49	630	25.755	5.258	20.498	0	796
VIII	29.049	1.139	3,308	51	726	25.673	4.603	21.070	0	1.461
IX	28.196	1.100	3,308	52	677	24.739	4.420	20.319	0	1.629
X	29.023	1.098	3,309	51	669	25.257	4.698	20.560	0	1.947
XI	28.492	1.100	3,307	54	665	25.230	5.278	19.952	0	1.444
XII	27.095	1.095	3,308	52	637	25.310	5.581	19.729	0	0
I 2004	29.911	1.069	3,308	55	642	26.924	6.132	20.792	0	1.221
II	30.354	1.056	3,309	55	640	26.885	5.758	21.127	0	1.719
III	30.002	1.146	3,309	56	628	26.993	5.494	21.500	0	1.179
IV	29.736	1.072	3,308	58	633	27.135	5.311	21.824	0	838
V	29.909	1.064	3,308	57	622	26.805	5.526	21.279	0	1.360
VI	29.946	1.074	3,308	58	608	27.260	6.682	20.578	0	946
VII	29.771	1.069	3,308	63	605	27.200	6.206	20.994	0	834
VIII	30.532	1.118	3,308	60	606	27.723	5.961	21.761	0	1.026
IX	29.739	1.107	3,308	60	596	26.172	4.587	21.584	0	1.805
X	27.870	1.105	3,308	61	575	25.815	4.454	21.360	0	314
XI	28.150	1.128	3,308	60	544	25.826	4.958	20.869	0	592
XII	26.966	1.062	3,308	59	514	25.313	4.920	20.393	0	18
I 2005	31.558	1.080	3	64	527	28.377	6.777	21.600	0	1.512

**Tabela 16. Zadłużenie zagraniczne Polski w podziale na długo- i krótkoterminowe (w milionach euro: stany)**

Lata	Zadłużenie zagraniczne Polski														
	Ogółem	długoterminowe	krótkoterminowe	Narodowy Bank Polski			sektor rządowy i samorządowy			sektor bankowy			sektor pozarządowy i pozabankowy		
				ogółem	długoterminowe	krótkoterminowe	ogółem	długoterminowe	krótkoterminowe	ogółem	długoterminowe	krótkoterminowe	ogółem	długoterminowe	krótkoterminowe
1997	44.945	40.322	4.623	716	52	664	31.143	30.517	626	3.335	1.803	1.532	9.751	7.950	1.801
1998	50.668	43.462	7.206	792	27	765	29.196	28.881	315	4.394	2.003	2.391	16.286	12.551	3.735
1999	65.123	53.959	11.164	1.835	23	1.812	31.964	31.818	146	6.527	3.541	2.986	24.797	18.577	6.220
2000	74.672	64.405	10.267	469	16	453	35.451	35.279	172	6.575	4.108	2.467	32.177	25.002	7.175
2001	81.461	68.854	12.607	484	9	475	33.110	32.826	284	7.621	4.490	3.131	40.246	31.529	8.717
2002	81.046	67.792	13.254	105	6	99	34.121	33.584	537	7.194	4.198	2.996	39.626	30.004	9.622
1999															
I kwartał	55.540	46.423	9.117	1.903	27	1.876	30.359	30.033	326	4.484	2.092	2.392	18.794	14.271	4.523
II kwartał	57.631	48.536	9.095	1.512	25	1.487	31.140	30.786	354	5.025	2.408	2.617	19.954	15.317	4.637
III kwartał	59.018	49.614	9.404	1.762	22	1.740	30.228	30.020	208	5.528	2.876	2.652	21.500	16.696	4.804
IV kwartał	65.123	53.959	11.164	1.835	23	1.812	31.964	31.818	146	6.527	3.541	2.986	24.797	18.577	6.220
2000															
I kwartał	68.687	58.363	10.324	698	19	679	34.910	34.684	226	6.414	3.723	2.691	26.665	19.937	6.728
II kwartał	69.772	59.194	10.578	427	20	407	34.765	34.618	147	6.593	3.671	2.922	27.987	20.885	7.102
III kwartał	74.571	63.938	10.633	447	19	428	36.795	36.610	185	7.011	4.025	2.986	30.318	23.284	7.034
IV kwartał	74.672	64.405	10.267	469	16	453	35.451	35.279	172	6.575	4.108	2.467	32.177	25.002	7.175
2001															
I kwartał	80.961	69.642	11.319	420	15	405	38.002	37.853	149	6.837	4.110	2.727	35.702	27.664	8.038
II kwartał	83.793	71.375	12.418	297	13	284	37.940	37.730	210	7.615	4.472	3.143	37.941	29.160	8.781
III kwartał	80.434	68.857	11.577	432	11	421	35.799	35.549	250	7.446	4.540	2.906	36.757	28.757	8.000
IV kwartał	81.461	68.854	12.607	484	9	475	33.110	32.826	284	7.621	4.490	3.131	40.246	31.529	8.717
2002															
I kwartał	84.846	72.186	12.660	501	9	492	35.161	34.958	203	8.361	5.382	2.979	40.823	31.837	8.986
II kwartał	81.008	69.289	11.719	203	8	195	33.869	33.704	165	7.473	4.863	2.610	39.463	30.714	8.749
III kwartał	82.030	70.251	11.779	172	7	165	34.488	34.366	122	7.513	4.902	2.611	39.857	30.976	8.881
IV kwartał	81.046	67.792	13.254	105	6	99	34.121	33.584	537	7.194	4.198	2.996	39.626	30.004	9.622
2003															
I kwartał	82.594	69.078	13.516	439	6	433	35.240	34.896	344	7.319	4.223	3.096	39.596	29.953	9.643
II kwartał	81.495	67.621	13.874	520	4	516	34.180	33.853	327	7.298	4.231	3.067	39.497	29.533	9.964
III kwartał	80.951	66.438	14.513	956	4	952	33.065	32.798	267	7.162	4.183	2.979	39.768	29.453	10.315
IV kwartał	84.003	67.817	16.186	158	3	155	34.887	34.709	178	8.803	3.913	4.890	40.155	29.192	10.963
2004															
I kwartał	87.961	71.953	16.008	1.021	3	1.018	37.196	37.164	32	8.718	4.726	3.992	41.026	30.060	10.966
II kwartał	93.399	75.942	17.457	926	2	924	40.486	40.428	58	9.666	4.846	4.820	42.321	30.666	11.655
III kwartał	94.605	76.712	17.893	1.342	2	1.340	40.799	40.613	186	10.079	5.196	4.883	42.385	30.901	11.484
IV kwartał	92.881	75.836	17.045	76	1	75	42.291	42.214	77	10.586	5.333	5.253	39.928	28.288	11.640

Tabela 17. Zadłużenie zagraniczne Polski w podziale na sektory i instrumenty  
(w milionach euro: stany)

Lata	Zadłużenie zagraniczne Polski										
	Narodowy Bank Polski				sektor rządowy i samorządowy						
	ogółem	pozostałe inwestycje			ogółem	dłużne papiery wartościowe w posiadaniu zagranicznych inwestorów portfelowych			pozostałe inwestycje		
		ogółem	pozostałe kredyty i pożyczki otrzymane	rachunki bieżące i depozyty		ogółem	długoterminowe papiery wartościowe	instrumenty rynku pieniężnego	ogółem	pozostałe kredyty i pożyczki otrzymane	pozostałe pasywa zagraniczne
1	2	3	4	5	6	7	8	9	10	11	
1997	716	716	52	664	31.143	7.077	6.647	430	24.066	24.066	0
1998	792	792	27	765	29.196	6.026	5.713	313	23.170	23.168	2
1999	1.835	1.835	23	1.812	31.964	6.889	6.745	144	25.075	25.073	2
2000	469	469	16	453	35.451	9.922	9.752	170	25.529	25.527	2
2001	484	484	9	475	33.110	11.599	11.334	265	21.511	21.492	19
2002	105	105	6	99	34.121	14.282	14.017	265	19.839	19.830	9
1999											
I kwartał	1.903	1.903	27	1.876	30.359	6.417	6.093	324	23.942	23.940	2
II kwartał	1.512	1.512	25	1.487	31.140	6.719	6.367	352	24.421	24.419	2
III kwartał	1.762	1.762	22	1.740	30.228	6.176	5.970	206	24.052	24.050	2
IV kwartał	1.835	1.835	23	1.812	31.964	6.889	6.745	144	25.075	25.073	2
2000											
I kwartał	699	699	20	679	34.910	9.500	9.274	226	25.410	25.410	0
II kwartał	427	427	20	407	34.765	9.408	9.261	147	25.357	25.357	0
III kwartał	447	447	19	428	36.795	10.393	10.210	183	26.402	26.400	2
IV kwartał	469	469	16	453	35.451	9.922	9.752	170	25.529	25.527	2
2001											
I kwartał	420	420	15	405	38.002	12.161	12.014	147	25.841	25.839	2
II kwartał	297	297	13	284	37.940	11.737	11.529	208	26.203	26.201	2
III kwartał	432	432	11	421	35.799	10.707	10.459	248	25.092	25.090	2
IV kwartał	484	484	9	475	33.110	11.599	11.334	265	21.511	21.492	19
2002											
I kwartał	501	501	9	492	35.161	13.579	13.388	191	21.582	21.570	12
II kwartał	203	203	8	195	33.869	13.438	13.295	143	20.431	20.409	22
III kwartał	172	172	7	165	34.488	14.564	14.451	113	19.924	19.915	9
IV kwartał	105	105	6	99	34.121	14.282	14.017	265	19.839	19.830	9
2003											
I kwartał	439	439	6	433	35.240	16.456	16.128	328	18.784	18.768	16
II kwartał	520	520	4	516	34.180	15.591	15.279	312	18.589	18.574	15
III kwartał	956	956	4	952	33.065	15.212	14.962	250	17.853	17.836	17
IV kwartał	158	158	3	155	34.887	17.067	16.896	171	17.820	17.813	7
2004											
I kwartał	1.021	1.021	3	1.018	37.196	19.882	19.862	20	17.314	17.307	7
II kwartał	926	926	2	924	40.486	23.204	23.158	46	17.282	17.275	7
III kwartał	1.342	1.342	2	1.340	40.799	24.323	24.145	178	16.476	16.473	3
IV kwartał	76	76	1	75	42.291	26.638	26.572	66	15.653	15.648	5

cd. tabeli 17. Zadłużenie zagraniczne Polski w podziale na sektory i instrumenty  
(w milionach euro: stany)

Lata	Zadłużenie zagraniczne Polski, cd.								
	sektor bankowy								
	ogółem	kredyty inwestorów bezpośrednich	dłużne papiery wartościowe w posiadaniu zagranicznych inwestorów portfelowych			pozostałe inwestycje			
			ogółem	długoterminowe papiery wartościowe	instrumenty rynku pieniężnego	ogółem	pozostałe kredyty i pożyczki otrzymane	rachunki bieżące i depozyty	pozostałe pasywa zagraniczne
12	13	14	15	16	17	18	19	20	
1997	3.335	128	442	277	165	2.765	1.000	1.765	0
1998	4.394	137	202	184	18	4.055	1.785	2.270	0
1999	6.527	144	10	10	0	6.373	3.663	2.710	0
2000	6.575	209	118	118	0	6.248	3.865	2.383	0
2001	7.621	146	189	189	0	7.286	4.164	3.122	0
2002	7.194	209	413	413	0	6.572	3.583	2.989	0
1999									
I kwartał	4.484	127	209	202	7	4.148	1.867	2.281	0
II kwartał	5.025	133	59	59	0	4.833	2.328	2.505	0
III kwartał	5.528	129	56	56	0	5.343	2.856	2.487	0
IV kwartał	6.527	144	10	10	0	6.373	3.663	2.710	0
2000									
I kwartał	6.414	149	8	8	0	6.257	3.675	2.582	0
II kwartał	6.593	149	19	19	0	6.425	3.605	2.820	0
III kwartał	7.011	217	115	115	0	6.679	3.802	2.877	0
IV kwartał	6.575	209	118	118	0	6.248	3.865	2.383	0
2001									
I kwartał	6.837	194	122	122	0	6.521	3.803	2.718	0
II kwartał	7.615	191	168	168	0	7.256	4.120	3.136	0
III kwartał	7.446	170	153	153	0	7.123	4.226	2.897	0
IV kwartał	7.621	146	189	189	0	7.286	4.164	3.122	0
2002									
I kwartał	8.361	342	556	428	128	7.463	4.620	2.843	0
II kwartał	7.473	315	386	386	0	6.772	4.165	2.607	0
III kwartał	7.513	354	402	402	0	6.757	4.148	2.609	0
IV kwartał	7.194	209	413	413	0	6.572	3.583	2.989	0
2003									
I kwartał	7.319	223	446	437	9	6.650	3.569	3.081	0
II kwartał	7.298	219	456	428	28	6.623	3.590	3.033	0
III kwartał	7.162	202	389	362	27	6.571	3.629	2.942	0
IV kwartał	8.803	988	513	512	1	7.302	2.426	4.876	0
2004									
I kwartał	8.718	1.248	513	490	23	6.957	3.026	3.931	0
II kwartał	9.666	1.294	552	483	69	7.820	3.583	4.237	0
III kwartał	10.079	1.313	908	822	86	7.858	3.584	4.274	0
IV kwartał	10.586	1.370	893	827	66	8.323	3.717	4.606	0

cd. tabeli 17. Zadłużenie zagraniczne Polski w podziale na sektory i instrumenty  
(w milionach euro: stany)

Lata	Zadłużenie zagraniczne Polski, cd. sektor pozarządowy i pozabankowy									Ogółem
	ogółem	kredyty inwestorów bezpośrednich <sup>1</sup>	dłużne papiery wartościowe w posiadaniu zagranicznych inwestorów portfelowych			pozostałe inwestycje				
			ogółem	długoterminowe papiery wartościowe	instrumenty rynku pieniężnego	ogółem	otrzymane kredyty handlowe <sup>2</sup>	pozostałe kredyty i pożyczki otrzymane	pozostałe pasywa zagraniczne	
1997	9.751	3.916	314	294	20	5.521	1.686	3.835	0	44.945
1998	16.286	5.359	1.212	1.137	75	9.715	3.048	6.667	0	50.668
1999	24.797	7.062	2.692	2.669	23	15.043	5.199	9.729	115	65.123
2000	32.177	9.513	3.619	3.510	109	19.045	6.032	12.774	239	74.672
2001	40.246	11.616	4.730	4.715	15	23.900	7.391	16.091	418	81.461
2002	39.626	11.694	4.061	3.950	111	23.871	8.202	15.273	396	81.046
1999										
I kwartał	18.794	5.930	1.424	1.334	90	11.440	3.702	7.734	4	55.540
II kwartał	19.954	6.514	1.413	1.342	71	12.027	3.582	8.427	18	57.631
III kwartał	21.500	7.364	1.329	1.302	27	12.807	3.649	9.139	19	59.018
IV kwartał	24.797	7.062	2.692	2.669	23	15.043	5.199	9.729	115	65.123
2000										
I kwartał	26.665	7.406	3.096	3.050	46	16.163	5.730	10.333	100	68.688
II kwartał	27.987	7.842	3.230	3.226	4	16.915	5.917	10.832	166	69.772
III kwartał	30.318	9.186	3.398	3.393	5	17.734	5.687	11.727	320	74.571
IV kwartał	32.177	9.513	3.619	3.510	109	19.045	6.032	12.774	239	74.672
2001										
I kwartał	35.702	10.350	4.529	4.398	131	20.823	7.062	13.677	84	80.961
II kwartał	37.941	10.769	4.669	4.610	59	22.503	7.589	14.719	195	83.793
III kwartał	36.757	10.323	4.448	4.434	14	21.986	6.912	14.873	201	80.434
IV kwartał	40.246	11.616	4.730	4.715	15	23.900	7.391	16.091	418	81.461
2002										
I kwartał	40.823	11.663	4.608	4.535	73	24.552	7.832	16.358	362	84.846
II kwartał	39.463	11.276	4.327	4.287	40	23.860	7.613	15.875	372	81.008
III kwartał	39.857	11.600	4.405	4.342	63	23.852	7.640	15.818	394	82.030
IV kwartał	39.626	11.694	4.061	3.950	111	23.871	8.202	15.273	396	81.046
2003										
I kwartał	39.596	15.137	4.077	4.030	47	20.382	5.007	15.101	274	82.594
II kwartał	39.497	15.123	3.864	3.799	65	20.510	5.235	15.027	248	81.495
III kwartał	39.768	15.075	3.763	3.712	51	20.930	5.482	15.189	259	80.951
IV kwartał	40.155	15.050	3.613	3.550	63	21.492	5.804	15.270	418	84.003
2004										
I kwartał	41.026	15.471	3.869	3.796	73	21.686	5.833	15.768	85	87.961
II kwartał	42.321	15.866	3.763	3.710	53	22.692	6.518	16.087	87	93.399
III kwartał	42.385	15.707	4.189	4.109	80	22.489	6.432	15.970	87	94.605
IV kwartał	39.928	14.936	3.897	3.746	151	21.095	6.489	14.519	87	92.881

<sup>1</sup> Od I kwartału 2003 r. dane powiększono o kredyty handlowe od udziałowców.

<sup>2</sup> Od I kwartału 2003 r. dane pomniejszono o kredyty handlowe od udziałowców.

## 2. Wykresy

**Wykres 1. Wskaźnik wzrostu cen towarów i usług konsumpcyjnych w okresie styczeń 2001 r. – styczeń 2005 r. (ten sam okres ub.r. = 100)**

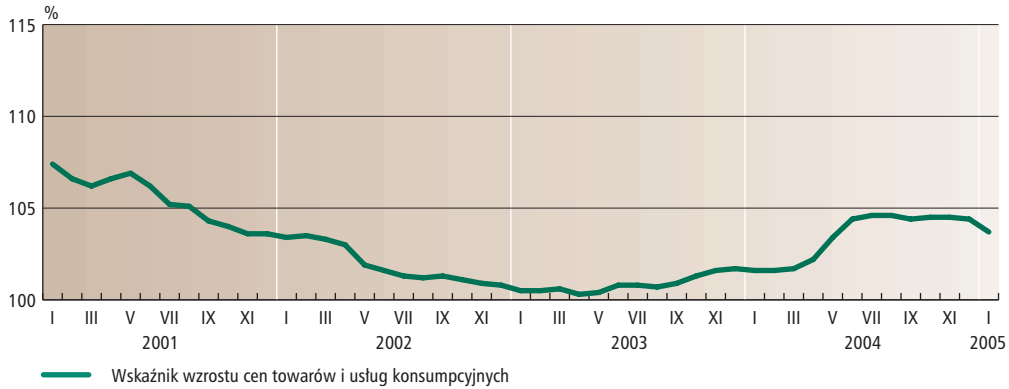

**Wykres 2. Realna dynamika produkcji sprzedanej przemysłu w okresie styczeń 2001 r. – styczeń 2005 r. (ten sam okres ub.r. = 100)**

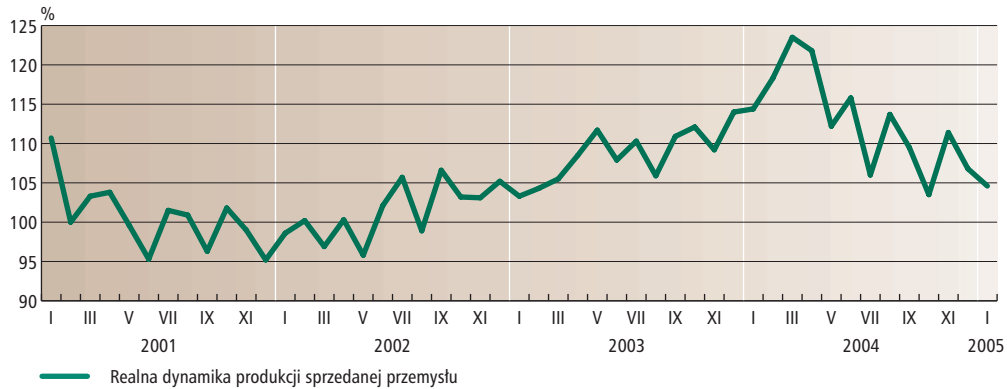

**Wykres 3. Giełda Papierów Wartościowych SA w Warszawie – rynek podstawowy w okresie styczeń 2004 r. – styczeń 2005 r.**

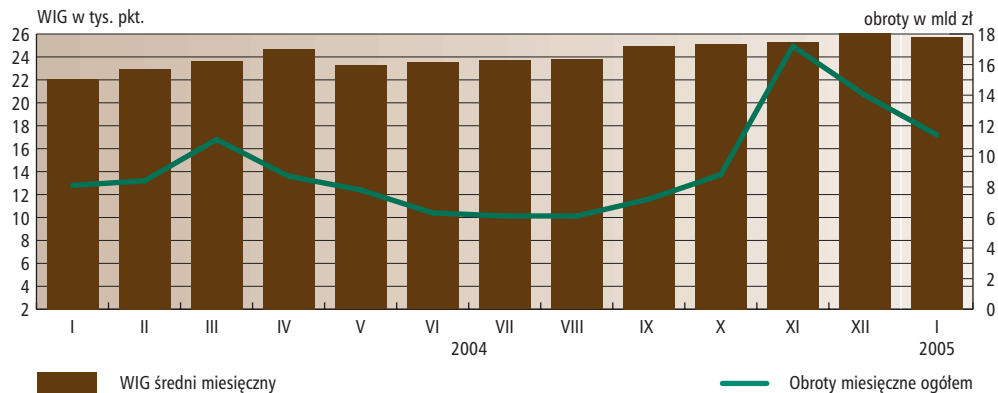

Wykres 4. Operacje otwartego rynku w okresie styczeń 2004 r. – styczeń 2005 r.

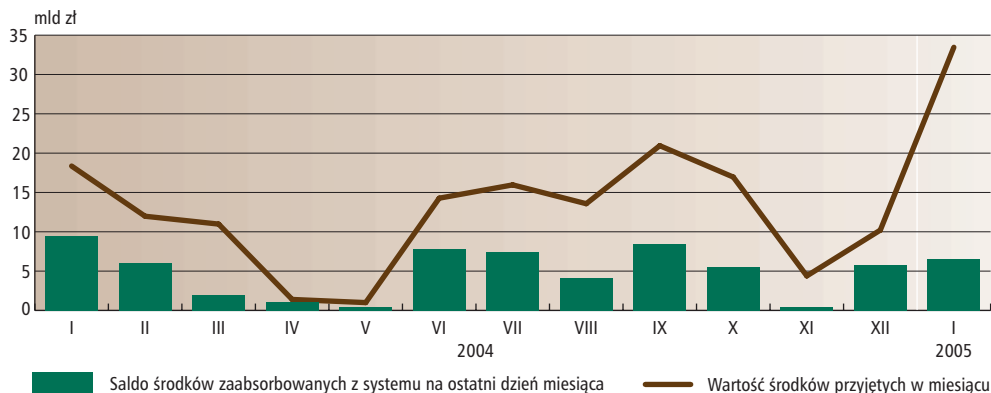

Wykres 5. Kształtowanie się stóp oprocentowania depozytów i kredytów złotych na tle stopy lombardowej NBP w okresie styczeń 2002 r. – styczeń 2005 r.

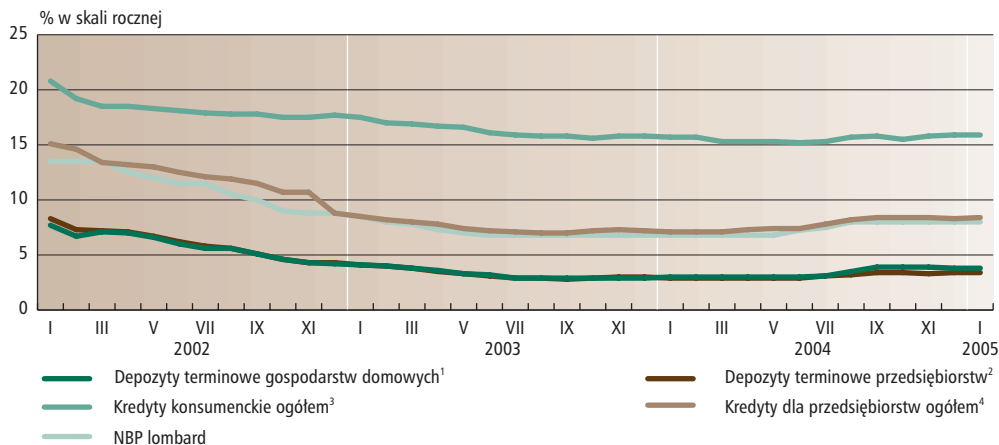

Uwaga: do lutego 2002 r. powyższe krzywe dotyczą odpowiednio:

<sup>1</sup> Depozyty terminowe osób prywatnych.

<sup>2</sup> Depozyty terminowe podmiotów gospodarczych.

<sup>3</sup> Kredyty gotówkowe ogółem.

<sup>4</sup> Kredyty dla podmiotów gospodarczych ogółem.

Wykres 6. Stopy procentowe T/N w okresie styczeń 2004 r. – styczeń 2005 r.

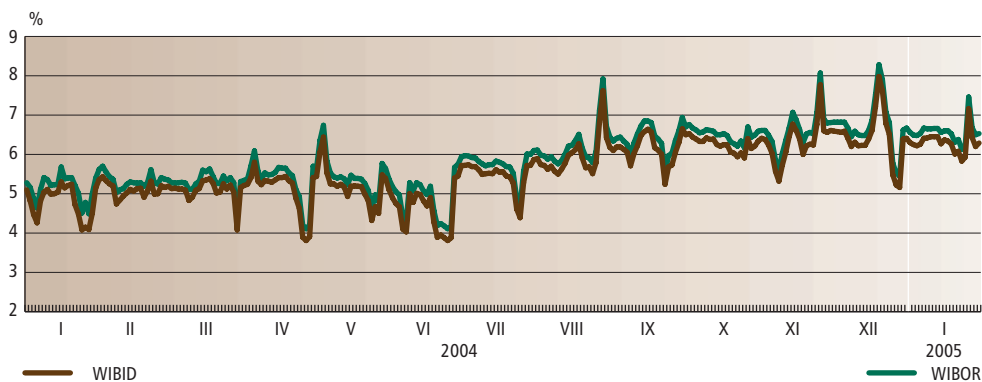



Wykres 7. Kształtowanie się miesięcznych przyrostów procentowych agregatów pieniężnych na tle inflacji w okresie styczeń 2004 r. – styczeń 2005 r.

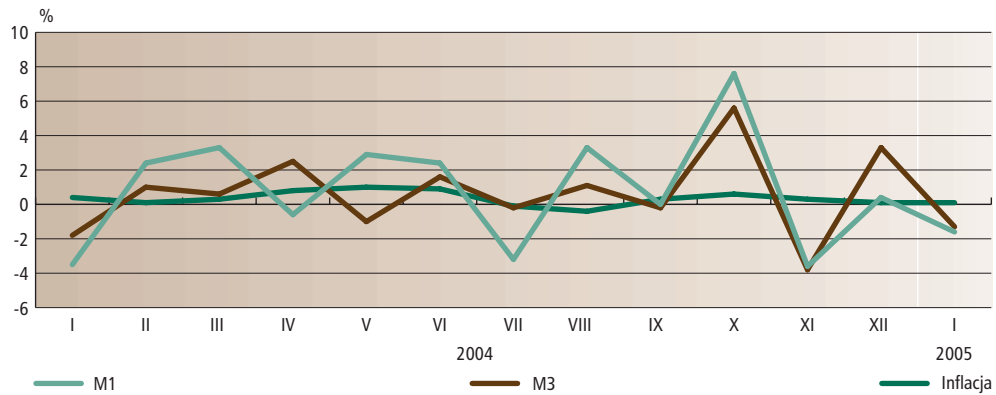

Wykres 8. Kształtowanie się rocznych przyrostów procentowych agregatów pieniężnych na tle inflacji w okresie styczeń 2004 r. – styczeń 2005 r.

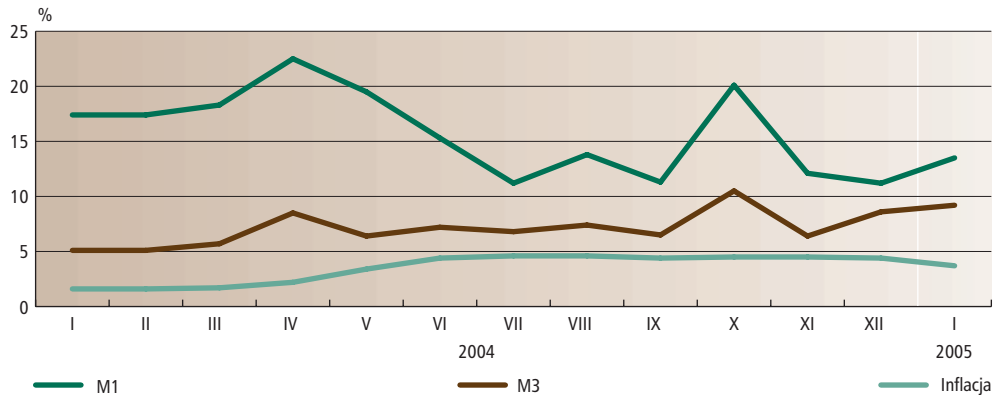

Wykres 9. Kurs PLN do USD w okresie styczeń 2004 r. – styczeń 2005 r.



Wykres 10. Kurs PLN do EUR w okresie styczeń 2004 r. – styczeń 2005 r.



Wykres 11. Rachunek bieżący: salda komponentów

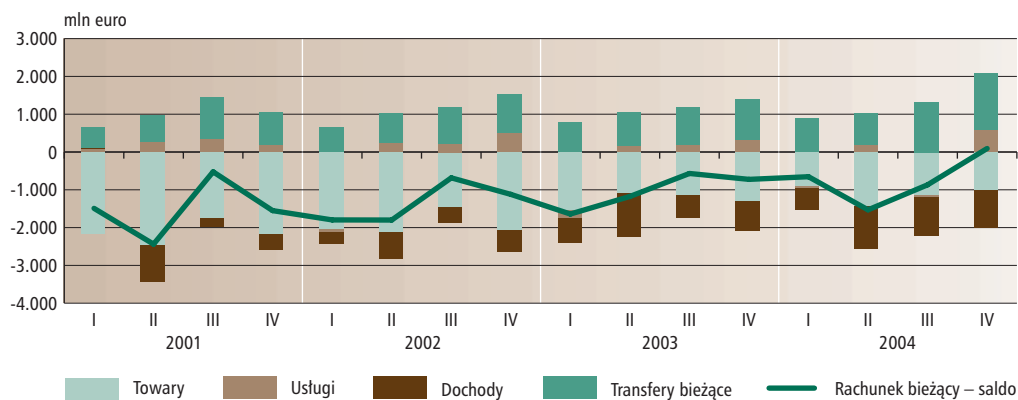

Wykres 12. Obroty towarowe

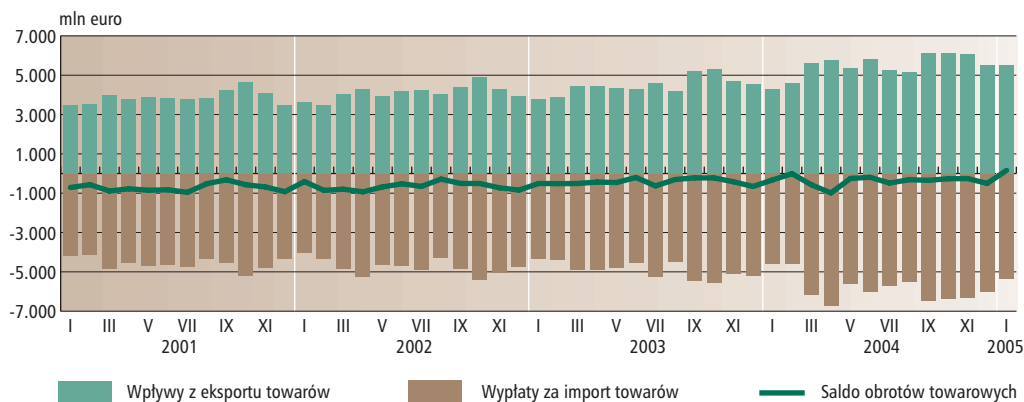

Wykres 13. Komponenty rachunku finansowego – salda

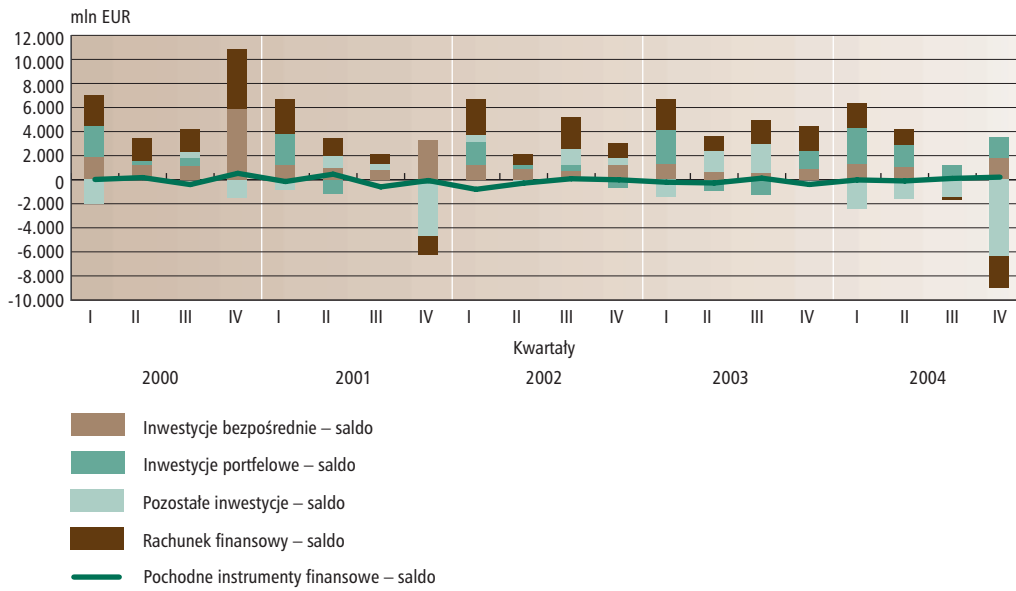

## 3. Szeregi czasowe

Tabela I. Pieniądz gotówkowy w obiegu (poza kasami banków)

Okres	Dane surowe		Wskaźnik sezonowy	Okres	Dane surowe		Wskaźnik sezonowy	Okres	Dane surowe		Wskaźnik sezonowy
	stan na koniec okresu				stan na koniec okresu				stan na koniec okresu		
	mln zł	mln zł			mln zł	mln zł			mln zł	mln zł	
	1	2	3		1	2	3		1	2	3
XII 1999	38.082,7	37.723,1	101,0	I 2002	36.756,6	38.262,1	96,1	I 2004	48.529,7	50.299,7	96,5
I 2000	33.515,8	35.002,5	95,8	II	37.935,2	38.910,6	97,5	II	49.604,2	50.695,0	97,8
II	33.138,2	34.048,2	97,3	III	38.789,8	39.154,7	99,1	III	49.906,0	50.438,4	98,9
III	32.957,4	33.367,9	98,8	IV	40.005,0	39.505,9	101,3	IV	51.467,9	50.748,0	101,4
IV	34.619,5	34.321,3	100,9	V	39.822,4	40.066,7	99,4	V	50.214,4	50.436,3	99,6
V	33.960,4	34.234,9	99,2	VI	41.221,3	40.585,2	101,6	VI	50.524,9	49.886,9	101,3
VI	35.116,0	34.500,5	101,8	VII	41.758,7	41.018,0	101,8	VII	50.993,4	50.184,0	101,6
VII	35.088,4	34.312,4	102,3	VIII	42.079,3	41.499,6	101,4	VIII	50.932,9	50.146,9	101,6
VIII	34.547,7	34.029,5	101,5	IX	41.930,6	41.541,9	100,9	IX	50.201,8	49.890,3	100,6
IX	34.689,5	34.268,4	101,2	X	42.033,0	41.793,0	100,6	X	50.539,2	50.307,6	100,5
X	34.085,4	33.844,7	100,7	XI	42.102,2	42.384,4	99,3	XI	50.076,2	50.394,8	99,4
XI	33.545,4	33.816,8	99,2	XII	42.192,8	41.798,9	100,9	XII	50.775,5	50.461,1	100,6
XII	34.112,7	33.745,8	101,1	I 2003	41.620,9	43.213,4	96,3	I 2005	49.742,7	51.524,5	96,5
I 2001	31.964,2	33.323,8	95,9	II	42.744,5	43.731,1	97,7				
II	32.508,3	33.348,5	97,5	III	44.160,7	44.637,7	98,9				
III	33.544,5	33.915,6	98,9	IV	45.947,1	45.329,5	101,4				
IV	34.486,4	34.138,3	101,0	V	46.056,1	46.299,9	99,5				
V	33.796,9	34.049,2	99,3	VI	47.378,4	46.741,7	101,4				
VI	34.961,4	34.374,6	101,7	VII	47.562,7	46.785,0	101,7				
VII	35.301,4	34.614,9	102,0	VIII	48.679,0	47.961,9	101,5				
VIII	35.509,5	35.016,9	101,4	IX	48.641,0	48.269,1	100,8				
IX	36.575,9	36.174,6	101,1	X	49.189,0	48.949,8	100,5				
X	36.642,2	36.416,7	100,6	XI	49.774,3	50.090,7	99,4				
XI	36.637,3	36.922,4	99,2	XII	49.417,0	49.044,4	100,8				
XII	38.213,5	37.826,1	101,0								

Wykres I.1. Pieniądz gotówkowy w obiegu (poza kasami banków)

– dane surowe i skorygowane sezonowo

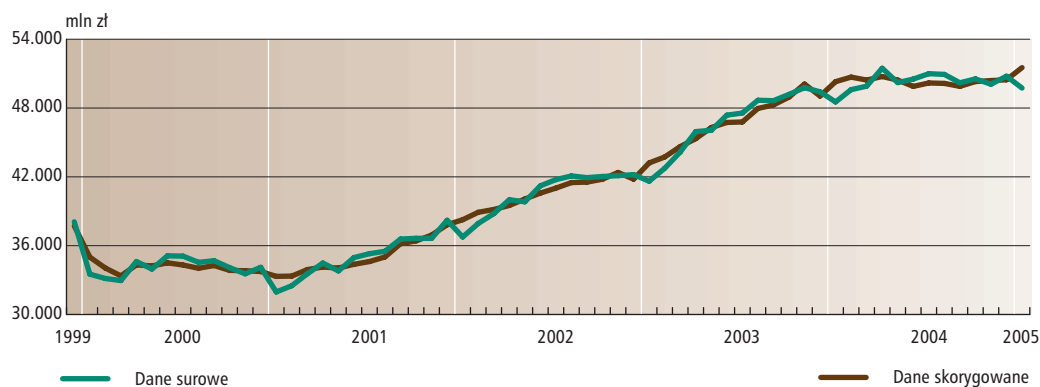

Wykres I.2. Pieniądz gotówkowy w obiegu (poza kasami banków) – wskaźnik sezonowy



Tabela II. Pieniądz M1

Okres	Dane surowe	Dane skorygowane	Wskaźnik sezonowy	Okres	Dane surowe	Dane skorygowane	Wskaźnik sezonowy	Okres	Dane surowe	Dane skorygowane	Wskaźnik sezonowy
	stan na koniec okresu				stan na koniec okresu				stan na koniec okresu		
	mln zł	mln zł			mln zł	mln zł			mln zł	mln zł	
	1	2	3		1	2	3		1	2	3
XII 1999	111.383,9	106.922,2	104,2	I 2002	111.703,5	114.836,2	97,3	I 2004	152.468,5	156.890,7	97,2
I 2000	101.145,4	103.851,6	97,4	II	115.418,1	117.375,1	98,3	II	156.088,8	158.457,2	98,5
II	100.853,2	102.780,1	98,1	III	114.802,7	116.472,8	98,6	III	161.175,0	163.150,9	98,8
III	100.392,9	102.297,9	98,1	IV	116.307,2	119.222,2	97,6	IV	160.170,8	164.465,1	97,4
IV	101.326,8	103.835,9	97,6	V	121.597,7	122.403,2	99,3	V	164.884,6	166.005,6	99,3
V	103.253,9	103.856,4	99,4	VI	126.068,5	123.522,8	102,1	VI	168.782,3	165.301,8	102,1
VI	109.322,2	107.380,2	101,8	VII	128.542,5	126.532,2	101,6	VII	163.459,4	160.557,0	101,8
VII	104.920,1	103.641,7	101,2	VIII	126.129,5	125.500,1	100,5	VIII	168.839,5	168.136,1	100,4
VIII	105.440,5	104.523,3	100,9	IX	127.352,6	126.443,1	100,7	IX	168.833,5	167.740,3	100,7
IX	103.849,1	102.942,6	100,9	X	126.914,5	127.221,2	99,8	X	181.676,2	182.407,0	99,6
X	103.732,6	103.865,8	99,9	XI	130.705,9	129.495,6	100,9	XI	175.117,6	173.405,9	101,0
XI	104.210,8	103.705,2	100,5	XII	136.611,2	132.133,4	103,4	XII	175.780,4	170.407,5	103,2
XII	106.455,9	102.416,0	103,9	I 2003	129.847,0	133.527,7	97,2	I 2005	173.102,8	178.268,3	97,1
I 2001	101.370,3	104.122,1	97,4	II	132.971,8	135.053,3	98,5				
II	102.466,5	104.225,6	98,3	III	136.210,7	138.054,7	98,7				
III	103.172,1	104.993,0	98,3	IV	130.702,6	134.139,5	97,4				
IV	102.627,7	105.205,2	97,6	V	138.012,1	138.977,3	99,3				
V	104.036,3	104.679,6	99,4	VI	146.360,4	143.383,1	102,1				
VI	104.614,3	102.627,4	101,9	VII	146.939,9	144.463,1	101,7				
VII	107.553,9	106.046,1	101,4	VIII	148.378,3	147.701,7	100,5				
VIII	107.229,1	106.516,0	100,7	IX	151.755,9	150.756,7	100,7				
IX	110.461,4	109.626,9	100,8	X	151.323,1	151.825,2	99,7				
X	110.156,8	110.389,4	99,8	XI	156.211,5	154.701,1	101,0				
XI	108.201,2	107.435,7	100,7	XII	158.063,0	153.115,2	103,2				
XII	118.297,0	114.203,4	103,6								

Wykres II.1. Pieniądz M1 – dane surowe i skorygowane sezonowo

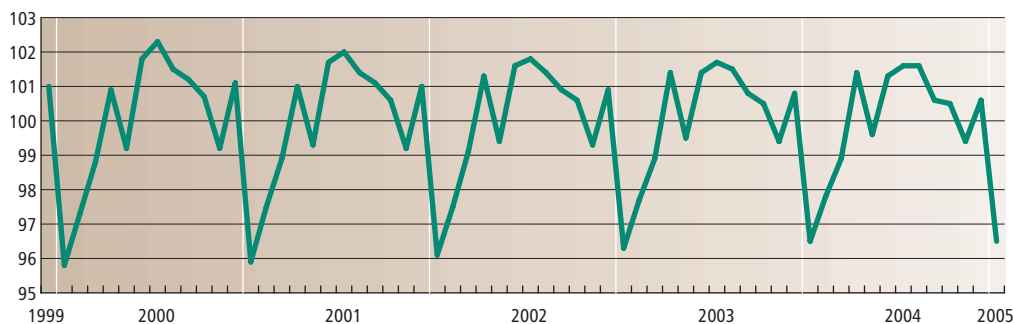
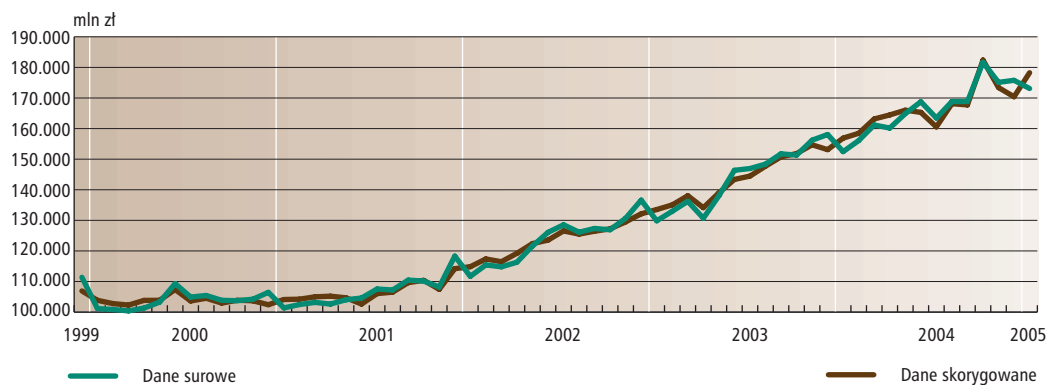

Wykres II.2. Pieniądz M1 – wskaźnik sezonowy



Tabela III. Pieniądz M3

Okres	Dane surowe	Dane skorygowane	Wskaźnik sezonowy	Okres	Dane surowe	Dane skorygowane	Wskaźnik sezonowy	Okres	Dane surowe	Dane skorygowane	Wskaźnik sezonowy
	stan na koniec okresu				stan na koniec okresu				stan na koniec okresu		
	mln zł	mln zł			mln zł	mln zł			mln zł	mln zł	
	1	2	3		1	2	3		1	2	3
XII 1999	268.867,8	265.096,3	101,4	I 2002	322.438,4	325.331,3	99,1	I 2004	333.887,5	336.609,9	99,2
I 2000	261.040,5	262.671,9	99,4	II	324.836,3	325.860,5	99,7	II	337.302,0	338.172,6	99,7
II	264.628,1	264.986,6	99,9	III	319.371,8	320.446,1	99,7	III	339.283,0	341.415,4	99,4
III	269.788,1	270.147,5	99,9	IV	317.935,3	320.628,5	99,2	IV	347.780,6	351.408,5	99,0
IV	273.158,8	275.189,3	99,3	V	322.746,3	323.668,6	99,7	V	344.330,6	345.353,9	99,7
V	276.886,4	277.803,2	99,7	VI	322.430,2	322.378,5	100,0	VI	349.987,2	349.629,4	100,1
VI	291.886,9	292.536,5	99,8	VII	324.498,9	324.082,7	100,1	VII	349.244,8	348.745,3	100,1
VII	284.515,7	284.675,9	99,9	VIII	323.133,4	322.505,2	100,2	VIII	352.977,1	351.945,3	100,3
VIII	285.171,0	284.976,0	100,1	IX	320.850,2	320.392,4	100,1	IX	352.248,5	351.547,0	100,2
IX	289.140,1	289.255,7	100,0	X	321.246,2	318.023,1	101,0	X	371.852,2	367.977,9	101,1
X	295.734,8	293.934,2	100,6	XI	318.368,7	317.119,3	100,4	XI	357.794,1	356.973,4	100,2
XI	299.052,9	297.795,1	100,4	XII	321.961,2	318.764,2	101,0	XII	369.470,1	366.141,0	100,9
XII	300.757,3	297.000,7	101,3	I 2003	317.779,6	320.496,9	99,2	I 2005	368.415,4	371.545,0	99,2
I 2001	299.239,7	301.531,4	99,2	II	321.084,3	321.946,9	99,7				
II	303.883,5	304.437,6	99,8	III	320.913,5	322.713,9	99,4				
III	309.465,7	310.282,1	99,7	IV	320.531,9	323.689,3	99,0				
IV	310.532,4	313.113,2	99,2	V	323.622,8	324.669,2	99,7				
V	312.794,4	313.776,2	99,7	VI	326.631,0	326.414,7	100,1				
VI	314.587,3	314.881,7	99,9	VII	326.878,9	326.433,3	100,1				
VII	320.338,7	320.170,9	100,1	VIII	328.722,7	327.869,6	100,3				
VIII	323.711,4	323.279,8	100,1	IX	330.893,8	330.301,8	100,2				
IX	325.639,6	325.429,9	100,1	X	336.410,9	332.846,5	101,1				
X	329.521,3	326.875,8	100,8	XI	336.292,3	335.259,8	100,3				
XI	321.471,4	320.199,2	100,4	XII	340.048,9	336.895,9	100,9				
XII	328.433,8	325.025,8	101,0								

Wykres III.1. Pieniądz M3 – dane surowe i skorygowane sezonowo

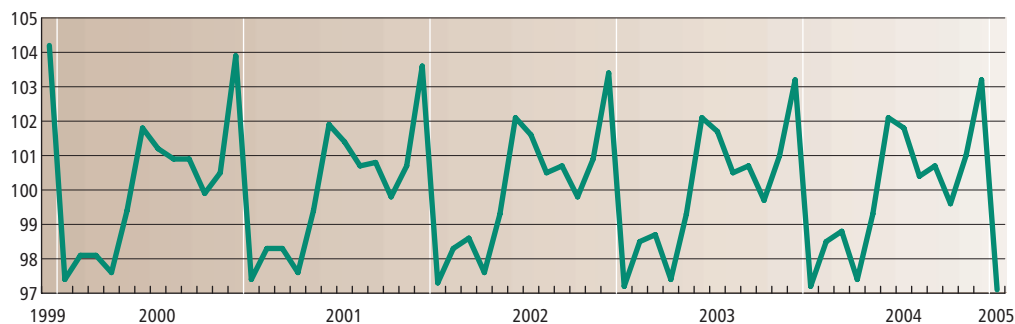
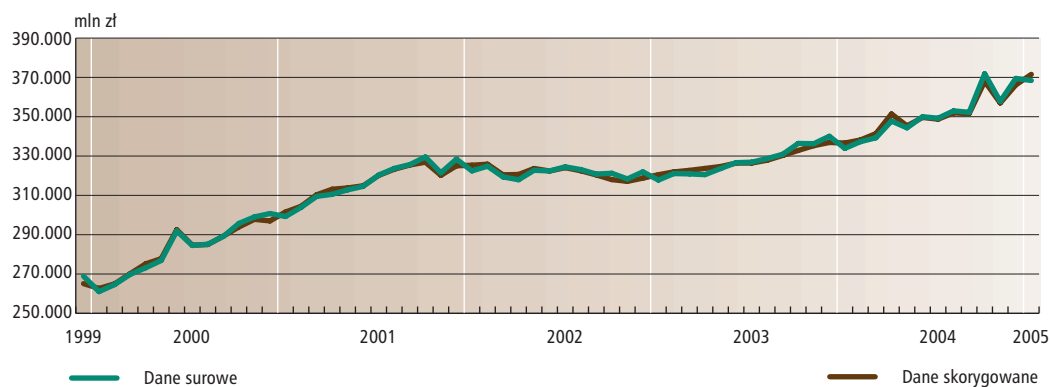

Wykres III.2. Pieniądz M3 – wskaźnik sezonowy



Tabela IV. Depozyty sektorów krajowych w systemie bankowym

Okres	Dane surowe	Dane skorygowane	Wskaźnik sezonowy	Okres	Dane surowe	Dane skorygowane	Wskaźnik sezonowy	Okres	Dane surowe	Dane skorygowane	Wskaźnik sezonowy
	stan na koniec okresu				stan na koniec okresu				stan na koniec okresu		
	mln zł	mln zł			mln zł	mln zł			mln zł	mln zł	
	1	2	3		1	2	3		1	2	3
XII 1999	234.600,2	230.124,0	101,9	I 2002	302.922,7	303.945,1	99,7	I 2004	303.736,9	304.665,1	99,7
I 2000	231.355,7	231.370,1	100,0	II	304.164,9	303.779,1	100,1	II	305.809,0	305.192,6	100,2
II	235.471,6	234.689,3	100,3	III	299.206,6	299.559,8	99,9	III	307.192,2	308.552,4	99,6
III	240.677,2	240.358,0	100,1	IV	296.703,2	299.994,1	98,9	IV	314.260,1	318.345,3	98,7
IV	242.513,4	244.903,0	99,0	V	301.104,7	302.100,5	99,7	V	311.829,9	312.987,9	99,6
V	246.856,3	247.659,8	99,7	VI	300.518,5	301.261,5	99,8	VI	314.859,0	315.391,8	99,8
VI	261.404,9	262.784,8	99,5	VII	302.521,3	303.307,0	99,7	VII	313.262,2	313.891,8	99,8
VII	253.884,4	255.253,3	99,5	VIII	300.929,3	301.245,9	99,9	VIII	317.181,4	317.292,2	100,0
VIII	255.090,6	255.745,8	99,7	IX	298.962,3	299.737,6	99,7	IX	317.091,5	317.586,8	99,8
IX	258.935,6	260.107,2	99,5	X	299.494,5	297.051,0	100,8	X	335.916,9	332.700,2	101,0
X	266.395,6	265.444,3	100,4	XI	296.151,2	294.472,9	100,6	XI	321.017,7	319.632,9	100,4
XI	270.230,7	268.663,1	100,6	XII	298.732,1	294.364,2	101,5	XII	329.302,6	325.205,6	101,3
XII	271.560,8	266.762,6	101,8	I 2003	294.788,6	295.713,4	99,7	I 2005	327.782,4	328.922,5	99,7
I 2001	272.150,8	272.603,3	99,8	II	297.111,9	296.616,2	100,2				
II	276.407,0	275.717,0	100,3	III	295.584,3	296.651,6	99,6				
III	280.786,3	280.814,2	100,0	IV	292.613,4	296.266,3	98,8				
IV	281.194,8	284.245,8	98,9	V	295.513,6	296.646,0	99,6				
V	284.409,0	285.366,2	99,7	VI	297.332,7	297.929,2	99,8				
VI	285.329,5	286.402,0	99,6	VII	297.266,0	297.939,1	99,8				
VII	291.371,1	292.474,8	99,6	VIII	298.011,5	298.148,9	100,0				
VIII	295.066,2	295.557,7	99,8	IX	300.053,7	300.671,2	99,8				
IX	296.349,4	297.392,9	99,6	X	305.587,1	302.736,3	100,9				
X	300.567,7	298.814,3	100,6	XI	305.271,8	303.762,9	100,5				
XI	302.486,5	300.790,3	100,6	XII	308.934,3	304.805,4	101,4				
XII	307.985,0	303.252,2	101,6								

Wykres IV.1. Depozyty sektorów krajowych w systemie bankowym – dane surowe i skorygowane sezonowo

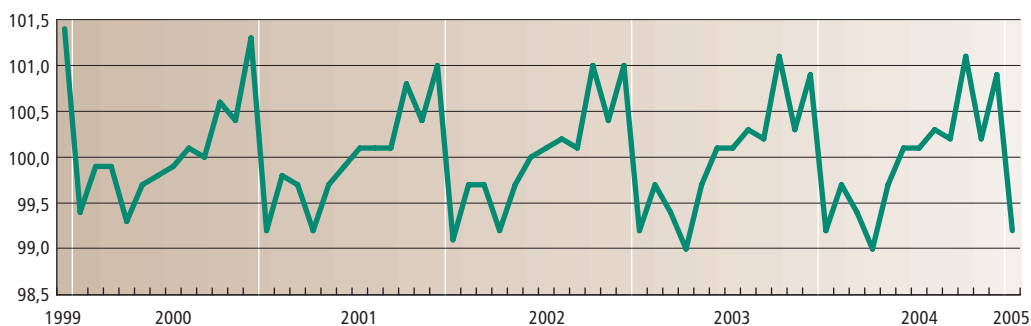
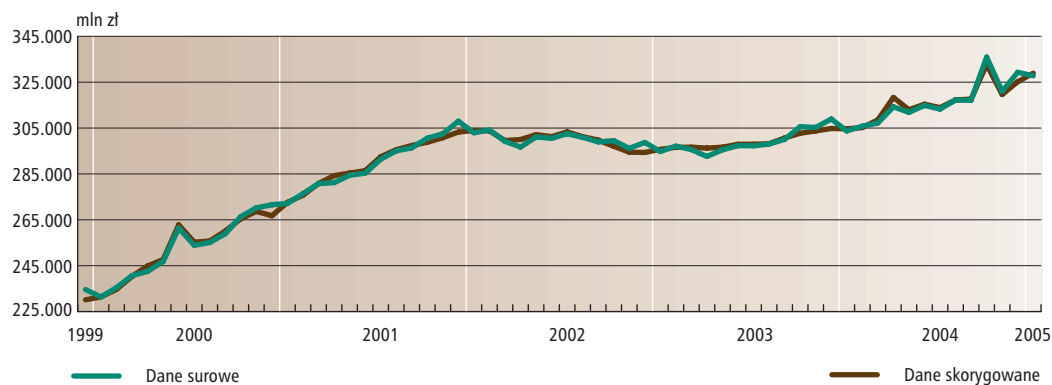

Wykres IV.2. Depozyty sektorów krajowych w systemie bankowym – wskaźnik sezonowy



Tabela V. Depozyty gospodarstw domowych w systemie bankowym

Okres	Dane surowe		Dane skorygowane	Wskaźnik sezonowy	Okres	Dane surowe		Dane skorygowane	Wskaźnik sezonowy	Okres	Dane surowe		Dane skorygowane	Wskaźnik sezonowy
	stan na koniec okresu		mln zł			stan na koniec okresu		mln zł			stan na koniec okresu		mln zł	
	1	2				1	2				1	2		
XII 1999	162.667,1	162.482,7	100,1	I 2002	221.407,8	221.088,0	100,1	I 2004	209.597,7	209.311,3	100,1			
I 2000	167.014,3	166.389,7	100,4	II	222.465,3	220.991,6	100,7	II	211.123,9	209.210,4	100,9			
II	169.360,4	168.104,3	100,7	III	222.941,7	221.300,1	100,7	III	208.890,3	207.711,7	100,6			
III	171.252,5	169.907,8	100,8	IV	220.842,2	220.997,6	99,9	IV	207.558,2	207.952,2	99,8			
IV	174.959,5	175.060,2	99,9	V	221.674,6	222.522,8	99,6	V	205.505,9	206.508,7	99,5			
V	176.486,3	177.061,9	99,7	VI	221.679,9	222.455,1	99,7	VI	205.153,2	205.945,7	99,6			
VI	180.869,2	181.585,9	99,6	VII	222.363,0	222.282,7	100,0	VII	204.882,6	204.909,8	100,0			
VII	181.303,4	181.477,4	99,9	VIII	221.612,6	221.381,9	100,1	VIII	205.626,6	205.275,1	100,2			
VIII	182.974,9	183.140,8	99,9	IX	219.469,8	219.515,1	100,0	IX	205.250,0	205.284,5	100,0			
IX	185.808,7	186.079,2	99,9	X	217.740,4	217.716,7	100,0	X	208.191,6	208.226,8	100,0			
X	190.129,7	190.312,2	99,9	XI	214.502,1	215.564,2	99,5	XI	203.028,1	204.083,6	99,5			
XI	192.177,3	193.417,1	99,4	XII	213.401,6	213.832,6	99,8	XII	207.176,7	207.700,7	99,7			
XII	194.975,1	195.047,1	100,0	I 2003	212.179,6	211.837,6	100,2	I 2005	212.393,5	212.208,1	100,1			
I 2001	198.695,3	198.120,8	100,3	II	213.723,4	211.985,2	100,8							
II	202.230,0	200.807,1	100,7	III	213.499,8	212.257,8	100,6							
III	204.988,7	203.465,5	100,7	IV	210.784,5	211.128,4	99,8							
IV	205.426,1	205.598,8	99,9	V	209.207,6	210.187,6	99,5							
V	207.317,8	208.058,0	99,6	VI	209.161,0	209.973,7	99,6							
VI	209.870,2	210.661,4	99,6	VII	208.697,0	208.685,2	100,0							
VII	215.223,7	215.255,4	100,0	VIII	208.403,2	208.088,6	100,2							
VIII	217.634,3	217.614,0	100,0	IX	207.869,3	207.902,4	100,0							
IX	218.742,7	218.895,6	99,9	X	208.483,0	208.461,7	100,0							
X	218.558,5	218.634,6	100,0	XI	208.448,4	209.472,3	99,5							
XI	216.052,9	217.300,9	99,4	XII	209.929,5	210.407,4	99,8							
XII	219.533,8	219.993,0	99,8											

Wykres V.1. Depozyty gospodarstw domowych w systemie bankowym – dane surowe i skorygowane sezonowo

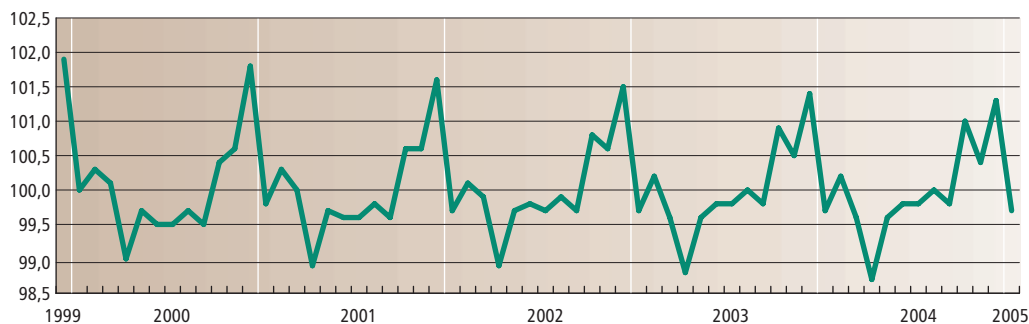
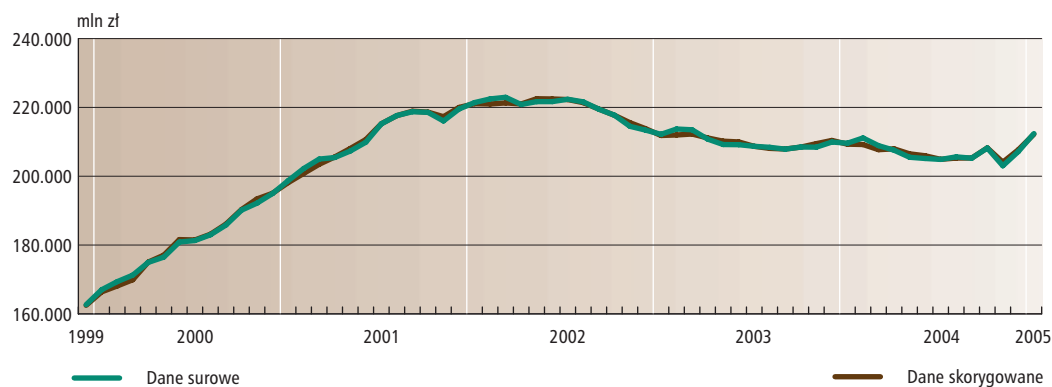

Wykres V.2. Depozyty gospodarstw domowych w systemie bankowym – wskaźnik sezonowy





Tabela VI. Depozyty przedsiębiorstw w systemie bankowym

Okres	Dane surowe		Dane skorygowane	Wskaźnik sezonowy	Okres	Dane surowe		Dane skorygowane	Wskaźnik sezonowy	Okres	Dane surowe		Dane skorygowane	Wskaźnik sezonowy
	stan na koniec okresu					stan na koniec okresu					stan na koniec okresu			
	mln zł	2				mln zł	2				mln zł	2		
XII 1999	47.471,4	2	42.716,9	111,1	I 2002	49.810,3	2	49.783,5	100,1	I 2004	64.605,3	2	64.829,9	99,7
I 2000	40.242,9	2	39.910,6	100,8	II	47.619,3	2	49.264,3	96,7	II	64.087,6	2	66.286,6	96,7
II	40.211,8	2	41.379,9	97,2	III	46.756,4	2	48.030,1	97,3	III	67.040,8	2	69.332,4	96,7
III	42.008,7	2	42.988,6	97,7	IV	47.138,3	2	49.561,2	95,1	IV	73.306,9	2	76.849,5	95,4
IV	39.916,3	2	42.078,6	94,9	V	50.585,4	2	51.028,7	99,1	V	72.354,4	2	72.710,6	99,5
V	42.194,6	2	42.863,4	98,4	VI	49.154,2	2	49.793,9	98,7	VI	76.348,4	2	76.773,2	99,4
VI	43.301,3	2	44.616,8	97,1	VII	51.124,4	2	51.190,1	99,9	VII	75.037,3	2	75.277,8	99,7
VII	44.610,9	2	44.632,9	100,0	VIII	50.287,3	2	50.556,7	99,5	VIII	77.737,7	2	77.987,1	99,7
VIII	43.332,5	2	43.637,2	99,3	IX	50.790,6	2	50.861,4	99,9	IX	77.514,1	2	77.358,9	100,2
IX	43.263,6	2	43.572,8	99,3	X	52.563,1	2	50.925,5	103,2	X	79.055,3	2	76.584,0	103,2
X	44.353,8	2	43.156,2	102,8	XI	51.387,6	2	50.580,2	101,6	XI	79.497,7	2	78.464,1	101,3
XI	46.338,2	2	45.427,4	102,0	XII	55.669,5	2	51.028,8	109,1	XII	85.998,2	2	79.350,2	108,4
XII	46.867,6	2	42.417,0	110,5	I 2003	52.938,0	2	53.024,5	99,8	I 2005	79.773,9	2	80.147,6	99,5
I 2001	42.858,9	2	42.648,6	100,5	II	52.357,4	2	54.205,9	96,6					
II	41.714,5	2	43.066,0	96,9	III	52.150,6	2	53.797,1	96,9					
III	44.248,0	2	45.343,1	97,6	IV	52.565,3	2	55.192,7	95,2					
IV	43.647,0	2	46.010,1	94,9	V	55.388,8	2	55.768,2	99,3					
V	44.194,6	2	44.746,8	98,8	VI	57.378,1	2	57.810,0	99,3					
VI	43.310,1	2	44.218,2	97,9	VII	57.577,6	2	57.725,1	99,7					
VII	44.535,7	2	44.523,7	100,0	VIII	58.240,3	2	58.455,4	99,6					
VIII	45.649,6	2	45.949,5	99,3	IX	61.494,0	2	61.453,7	100,1					
IX	45.661,6	2	45.837,0	99,6	X	65.001,8	2	62.967,9	103,2					
X	48.972,1	2	47.566,1	103,0	XI	64.673,5	2	63.773,8	101,4					
XI	49.013,7	2	48.176,7	101,7	XII	69.386,5	2	63.867,7	108,6					
XII	54.679,6	2	49.865,7	109,7										

Wykres VI.1. Depozyty przedsiębiorstw w systemie bankowym – dane surowe i skorygowane sezonowo

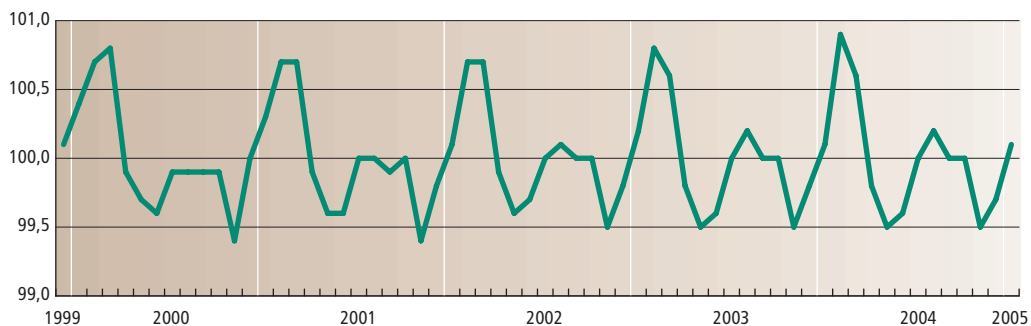
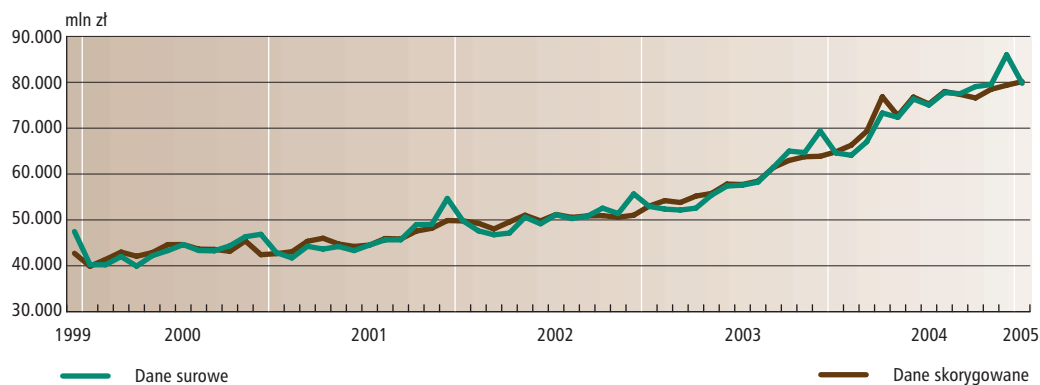

Wykres VI.2. Depozyty przedsiębiorstw w systemie bankowym – wskaźnik sezonowy



Tabela VII. Należności systemu bankowego od sektorów krajowych

Okres	Dane surowe		Dane skorygowane	Wskaźnik sezonowy	Okres	Dane surowe		Dane skorygowane	Wskaźnik sezonowy	Okres	Dane surowe		Dane skorygowane	Wskaźnik sezonowy			
	stan na koniec okresu					stan na koniec okresu					stan na koniec okresu						
	mln zł		mln zł			3	mln zł				mln zł	3	mln zł		mln zł	3	
1	2	3	1	2	3	1	2	3	1	2	3						
XII 1999	178.714,2	178.929,9	99,9	I 2002	228.349,4	228.523,4	99,9	I 2004	260.468,3	260.693,9	99,9						
I 2000	182.102,9	181.847,4	100,1	II	228.925,0	229.455,9	99,8	II	262.574,4	262.669,8	100,0						
II	183.583,2	183.935,7	99,8	III	226.171,9	227.726,2	99,3	III	261.894,2	263.703,6	99,3						
III	186.016,9	187.299,6	99,3	IV	225.700,9	228.417,4	98,8	IV	266.934,0	270.457,3	98,7						
IV	189.764,4	191.581,5	99,1	V	229.814,9	232.244,5	99,0	V	262.154,0	264.943,7	98,9						
V	192.375,6	194.315,9	99,0	VI	235.164,9	235.667,2	99,8	VI	263.317,5	263.931,5	99,8						
VI	205.503,1	206.153,3	99,7	VII	238.235,9	238.469,7	99,9	VII	261.266,5	261.558,7	99,9						
VII	198.613,9	199.377,4	99,6	VIII	239.457,3	239.097,3	100,2	VIII	264.850,0	264.422,7	100,2						
VIII	201.894,2	201.986,0	100,0	IX	241.877,4	238.684,8	101,3	IX	266.282,0	262.638,3	101,4						
IX	206.451,5	204.219,3	101,1	X	240.366,6	237.083,3	101,4	X	284.309,1	280.613,4	101,3						
X	210.162,5	207.533,2	101,3	XI	240.768,5	237.816,0	101,2	XI	273.395,0	270.358,4	101,1						
XI	211.866,5	209.093,0	101,3	XII	238.821,5	239.963,5	99,5	XII	266.810,4	268.415,8	99,4						
XII	208.265,8	208.708,6	99,8	I 2003	241.857,5	242.015,6	99,9	I 2005	270.201,2	270.532,4	99,9						
I 2001	210.500,9	210.343,3	100,1	II	243.354,4	243.579,5	99,9										
II	211.618,5	211.999,4	99,8	III	246.748,5	248.570,3	99,3										
III	212.015,8	213.644,4	99,2	IV	245.504,2	248.726,0	98,7										
IV	212.594,0	215.047,4	98,9	V	246.880,7	249.584,6	98,9										
V	213.024,2	215.250,5	99,0	VI	248.814,8	249.377,1	99,8										
VI	214.706,6	215.242,7	99,8	VII	249.993,0	250.283,5	99,9										
VII	221.395,8	221.879,4	99,8	VIII	251.630,5	251.247,9	100,2										
VIII	225.613,0	225.436,8	100,1	IX	255.323,0	251.826,5	101,4										
IX	229.645,8	226.830,4	101,2	X	259.071,5	255.561,2	101,4										
X	230.056,7	227.016,8	101,3	XI	261.984,4	258.918,6	101,2										
XI	229.660,0	226.814,6	101,3	XII	258.935,9	260.406,3	99,4										
XII	226.831,9	227.757,5	99,6														

Wykres VII.1. Należności systemu bankowego od sektorów krajowych – dane surowe i skorygowane sezonowo

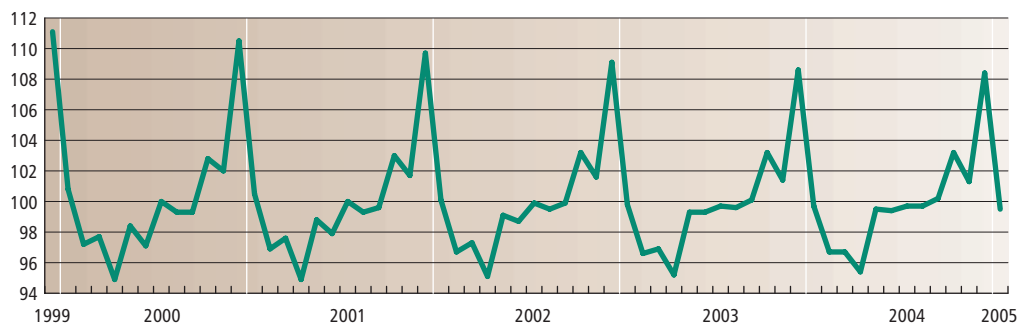
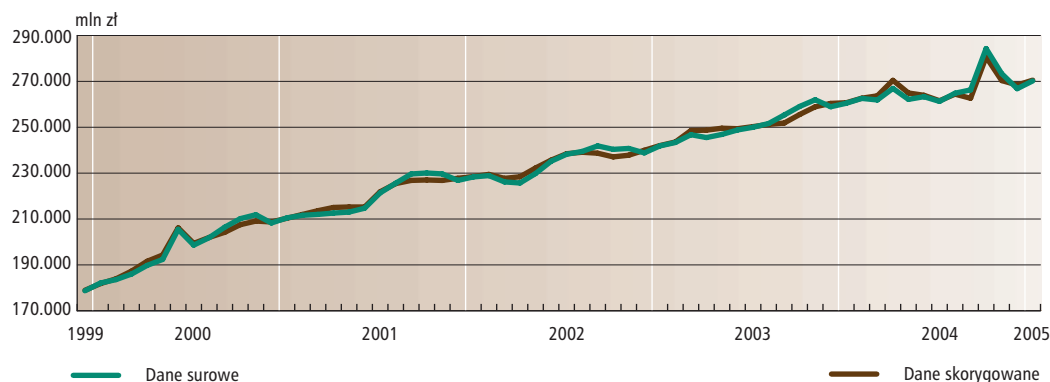

Wykres VII.2. Należności systemu bankowego od sektorów krajowych – wskaźnik sezonowy



Tabela VIII. Należności systemu bankowego od gospodarstw domowych

Okres	Dane surowe		Dane skorygowane	Wskaźnik sezonowy	Okres	Dane surowe		Dane skorygowane	Wskaźnik sezonowy	Okres	Dane surowe		Dane skorygowane	Wskaźnik sezonowy
	stan na koniec okresu					stan na koniec okresu					stan na koniec okresu			
	mln zł	2				mln zł	2				mln zł	2		
XII 1999	57.370,7	57.187,1	100,3	I 2002	82.719,9	83.357,9	99,2	I 2004	102.577,1	103.140,6	99,5			
I 2000	57.828,4	58.367,3	99,1	II	82.578,0	83.840,1	98,5	II	103.297,7	104.582,0	98,8			
II	58.606,9	59.624,5	98,3	III	85.887,9	86.437,8	99,4	III	104.148,3	104.629,4	99,5			
III	60.245,3	60.892,5	98,9	IV	85.845,9	86.350,9	99,4	IV	107.785,4	108.272,6	99,6			
IV	61.279,7	61.769,1	99,2	V	86.585,4	86.889,5	99,7	V	108.730,1	109.082,2	99,7			
V	63.044,5	63.332,8	99,5	VI	86.773,6	86.772,3	100,0	VI	109.456,6	109.706,3	99,8			
VI	73.507,9	73.352,6	100,2	VII	87.996,0	87.661,5	100,4	VII	109.854,4	109.911,8	99,9			
VII	65.988,2	65.480,5	100,8	VIII	88.500,1	88.122,0	100,4	VIII	111.940,1	111.844,4	100,1			
VIII	67.236,6	66.687,8	100,8	IX	89.498,1	88.312,3	101,3	IX	112.914,1	111.186,1	101,6			
IX	68.872,5	68.201,7	101,0	X	89.344,5	88.429,6	101,0	X	128.637,1	127.175,4	101,1			
X	70.467,5	69.773,8	101,0	XI	89.380,1	88.911,3	100,5	XI	117.053,3	116.604,1	100,4			
XI	71.351,4	70.900,4	100,6	XII	89.761,4	89.702,9	100,1	XII	115.485,9	115.502,8	100,0			
XII	72.091,3	71.925,4	100,2	I 2003	90.098,7	90.656,6	99,4	I 2005	118.860,0	119.517,8	99,4			
I 2001	72.296,8	72.886,7	99,2	II	90.436,0	91.654,9	98,7							
II	72.496,2	73.688,2	98,4	III	92.109,2	92.659,1	99,4							
III	72.944,3	73.572,6	99,1	IV	91.703,3	92.161,5	99,5							
IV	73.687,5	74.226,1	99,3	V	93.079,1	93.403,7	99,7							
V	74.457,0	74.743,0	99,6	VI	94.173,2	94.309,5	99,9							
VI	75.097,8	75.030,5	100,1	VII	94.967,6	94.873,8	100,1							
VII	79.810,0	79.330,4	100,6	VIII	95.992,1	95.808,0	100,2							
VIII	81.543,4	81.024,8	100,6	IX	98.687,2	97.243,0	101,5							
IX	82.558,9	81.628,9	101,1	X	100.205,9	99.086,2	101,1							
X	82.401,1	81.599,2	101,0	XI	101.339,0	100.902,9	100,4							
XI	82.846,3	82.395,1	100,5	XII	101.970,3	101.954,4	100,0							
XII	82.699,6	82.627,9	100,1											

Wykres VIII.1. Należności systemu bankowego od gospodarstw domowych – dane surowe i skorygowane sezonowo

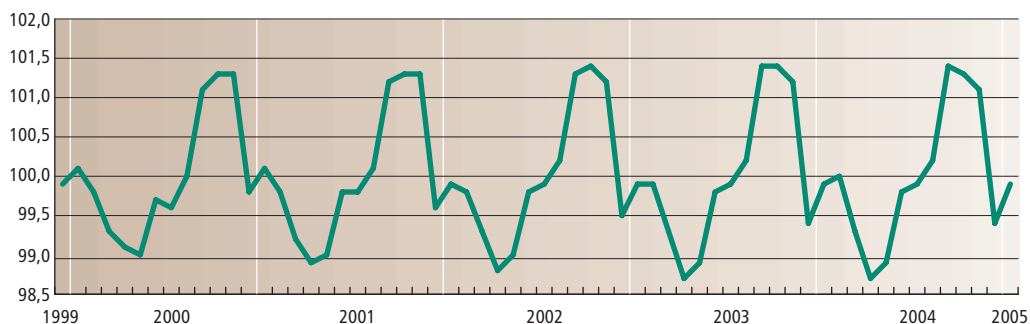
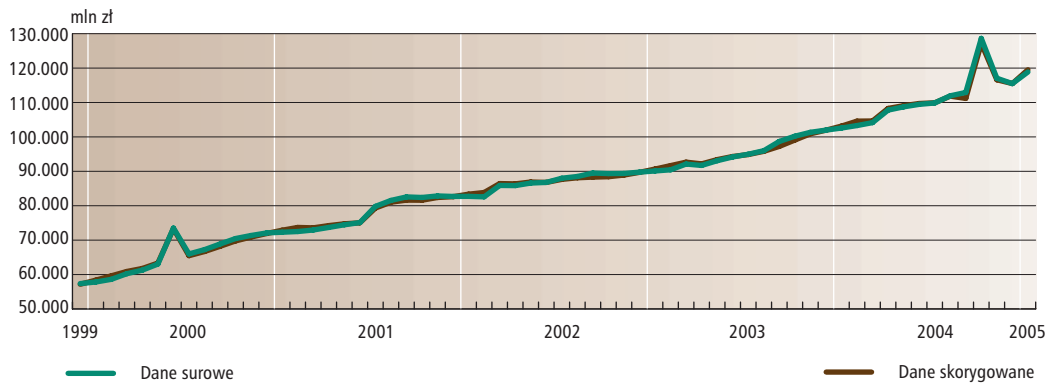

Wykres VIII.2. Należności systemu bankowego od gospodarstw domowych – wskaźnik sezonowy



Tabela IX. Należności systemu bankowego od przedsiębiorstw

Okres	Dane surowe		Wskaźnik sezonowy	Okres	Dane surowe		Wskaźnik sezonowy	Okres	Dane surowe		Wskaźnik sezonowy
	stan na koniec okresu				stan na koniec okresu				stan na koniec okresu		
	mln zł	mln zł			mln zł	mln zł			mln zł	mln zł	
	1	2	3		1	2	3		1	2	3
XII 1999	107.673,3	108.735,3	99,0	I 2002	126.813,9	127.018,4	99,8	I 2004	132.313,3	132.835,0	99,6
I 2000	110.714,6	110.377,4	100,3	II	127.865,3	127.881,3	100,0	II	133.187,3	132.981,6	100,2
II	111.014,6	110.914,3	100,1	III	122.230,1	122.642,5	99,7	III	132.141,2	132.565,3	99,7
III	111.401,2	111.799,4	99,6	IV	122.311,5	123.082,9	99,4	IV	132.315,4	133.339,5	99,2
IV	113.770,8	114.350,5	99,5	V	124.000,8	125.317,3	98,9	V	128.630,2	130.122,0	98,9
V	114.658,1	115.784,7	99,0	VI	128.129,5	128.578,7	99,7	VI	128.447,1	128.844,2	99,7
VI	116.623,7	117.320,1	99,4	VII	128.739,3	129.584,3	99,3	VII	126.103,3	126.765,6	99,5
VII	116.515,7	117.709,0	99,0	VIII	129.596,0	129.268,5	100,3	VIII	127.728,5	127.238,7	100,4
VIII	118.567,8	118.749,0	99,8	IX	130.691,5	129.090,3	101,2	IX	127.834,8	126.422,9	101,1
IX	121.298,3	119.851,9	101,2	X	129.201,2	127.492,1	101,3	X	128.588,6	127.058,1	101,2
X	122.672,0	120.975,1	101,4	XI	130.120,7	127.966,7	101,7	XI	128.596,4	126.524,7	101,6
XI	123.220,2	121.125,3	101,7	XII	126.687,7	128.141,4	98,9	XII	125.093,1	126.515,0	98,9
XII	120.604,5	121.913,2	98,9	I 2003	128.427,3	128.761,4	99,7	I 2005	124.408,0	124.997,3	99,5
I 2001	122.547,7	122.374,1	100,1	II	129.768,1	129.631,6	100,1				
II	124.005,0	123.942,0	100,1	III	132.544,0	133.043,9	99,6				
III	124.476,3	124.985,1	99,6	IV	130.890,9	131.872,5	99,3				
IV	124.395,2	125.159,2	99,4	V	131.268,5	132.786,4	98,9				
V	123.808,6	125.109,8	99,0	VI	131.713,4	132.141,6	99,7				
VI	124.917,0	125.488,3	99,5	VII	130.955,1	131.713,8	99,4				
VII	125.127,4	126.159,3	99,2	VIII	131.784,5	131.324,4	100,4				
VIII	126.806,0	126.695,3	100,1	IX	132.909,0	131.371,4	101,2				
IX	128.672,3	127.058,2	101,3	X	134.162,7	132.479,6	101,3				
X	128.427,8	126.700,9	101,4	XI	135.595,5	133.396,3	101,6				
XI	128.484,6	126.378,6	101,7	XII	130.111,2	131.552,5	98,9				
XII	125.319,2	126.801,8	98,8								

Wykres IX.1. Należności systemu bankowego od przedsiębiorstw – dane surowe i skorygowane sezonowo

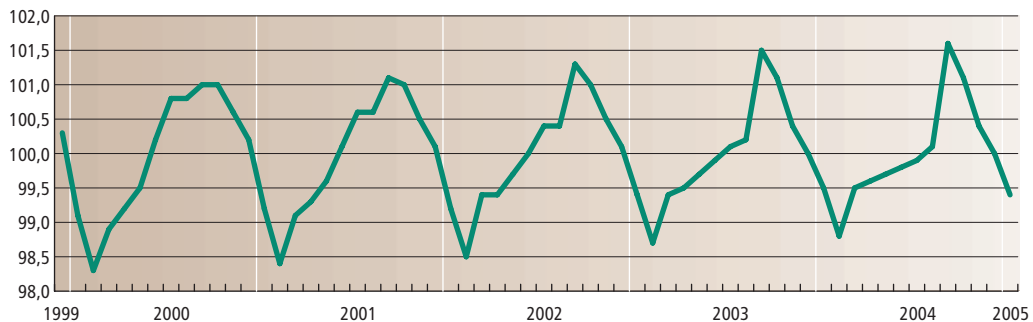
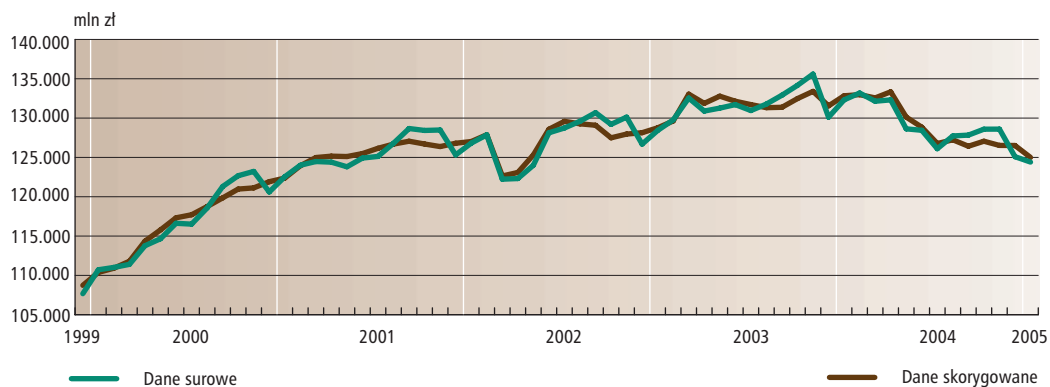

Wykres IX.2. Należności systemu bankowego od przedsiębiorstw – wskaźnik sezonowy

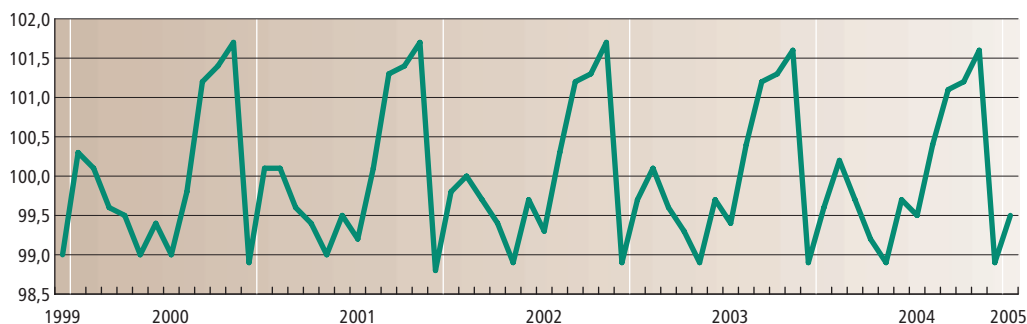

## 4. Uwagi metodyczne

**Tabela 1. Podstawowe dane statystyczne**

Informacje zawarte w tabeli 1 podane są za „Biuletynem Statystycznym” Głównego Urzędu Statystycznego (GUS). Definicje odnoszące się do kategorii zamieszczonych w tej tabeli zawarte są w publikacjach GUS.

1. Dane w pkt. 1, 2, 6, 7, 10 i 12 obejmują podmioty gospodarki narodowej, bez względu na charakter własności, tj. zaliczane do sektora publicznego (podmioty stanowiące własność państwową, jednostek samorządu terytorialnego oraz własność mieszaną z przewagą kapitału podmiotów sektora publicznego) i prywatnego.
2. Sektor przedsiębiorstw obejmuje podmioty, prowadzące działalność gospodarczą w zakresie: leśnictwa, łącznie z działalnością usługową; rybołówstwa w wodach morskich; górnictwa i kopalnictwa; przetwórstwa przemysłowego; wytwarzania i zaopatrywania w energię elektryczną, gaz i wodę; budownictwa; handlu hurtowego i detalicznego; naprawy pojazdów mechanicznych, motocykli oraz artykułów użytku osobistego i domowego, hoteli i restauracji; transportu, gospodarki magazynowej i łączności; obsługi nieruchomości, wynajmu maszyn i urządzeń bez obsługi operatorskiej, wypożyczania artykułów użytku osobistego i domowego; informatyki; pozostałych usług związanych z prowadzeniem działalności gospodarczej; odprowadzania ścieków, wywozu śmieci, usług sanitarnych i pokrewnych; rekreacji, kultury i sportu oraz innych usług.
3. Pojęcie „przemysł” dotyczy sekcji według Polskiej Klasyfikacji Działalności (PKD): „górnictwo i kopalnictwo”, „przetwórstwo przemysłowe” oraz „wytwarzanie i zaopatrywanie w energię elektryczną, gaz i wodę”.
4. Dane o produkcji sprzedanej przemysłu (pkt 1), sprzedaży produkcji budowlano-montażowej (pkt 2) dotyczą:
  - podmiotów gospodarczych, w których liczba pracujących przekracza 9 osób.
5. Dane o wartości produkcji sprzedanej przemysłu (pkt 1) oraz sprzedaży produkcji budowlano-montażowej (pkt 2) prezentowane są bez należnego podatku od towarów i usług VAT oraz podatku akcyzowego, łącznie natomiast z wartością dotacji przedmiotowych do wyrobów i usług – w tzw. cenach bazowych.
6. Dane o sprzedaży produkcji budowlano-montażowej (pkt 2) dotyczą robót zrealizowanych na terenie kraju przez podmioty gospodarcze budowlane, tj. zaliczone zgodnie z PKD do sekcji „budownictwo”.
7. Informacje o produkcji sprzedanej przemysłu (pkt 1) i sprzedaży produkcji budowlano-montażowej (pkt 2) podane są bez wyrównań sezonowych.
8. Dane o pracujących obejmują osoby pełnozatrudnione i niepełnozatrudnione w głównym miejscu pracy. Do pracujących zaliczono: osoby zatrudnione na podstawie stosunku pracy, właścicieli i współwłaścicieli jednostek prowadzących działalność gospodarczą łącznie z pomagającymi członkami ich rodzin, osoby wykonujące pracę nakładczą, agentów oraz osoby zatrudnione przez agentów, członków rolniczych spółdzielni produkcyjnych.  
Prezentowane w Biuletynie dane nie obejmują pracujących w rolnictwie indywidualnym oraz w jednostkach budżetowych prowadzących działalność w zakresie obrony narodowej i bezpieczeństwa publicznego.
9. Stopa bezrobocia (pkt 9) oznacza udział zarejestrowanych bezrobotnych w cywilnej ludności aktywnej zawodowo. Dane o stopie bezrobocia rejestrowanego prezentuje się po uwzględnieniu skorygowanej liczby pracujących w rolnictwie indywidualnym, będącej składową cywilnej ludności aktywnej zawodowo. Weryfikacji liczby pracujących dokonano na podstawie wyników Narodowego Spisu Powszechnego Ludności i Mieszkań 2002 r. oraz Powszechnego Spisu Rolnego 2002 r.

10. Dochody z prywatyzacji nie stanowią bieżących dochodów budżetu państwa, a są źródłem finansowania deficytu budżetowego (pkt 11).
11. Wyniki finansowe przedsiębiorstw niefinansowych (pkt 12) dotyczą podmiotów gospodarczych, prowadzących księgi rachunkowe i zobowiązanych do sporządzania co kwartał sprawozdania o przychodach, kosztach i wyniku finansowym, przy czym dane we wszystkich rodzajach działalności dotyczą podmiotów, w których liczba pracujących przekracza 49 osób.

## Tabela 2. Rynek finansowy – podstawowe informacje

Źródłem informacji w tabeli 2 jest Narodowy Bank Polski (z wyjątkiem danych w pkt. 6, udostępnianych przez Giełdę Papierów Wartościowych SA w Warszawie).

1. Stopy oprocentowania, zamieszczone w tabeli 2, podane są w stosunku rocznym w wysokości, która obowiązywała w ostatnim dniu miesiąca, jedynie w przypadku średniego ważonego zysku z kupionych bonów skarbowych bądź bonów pieniężnych NBP, podane jest średnie oprocentowanie w ciągu miesiąca.
2. Zamieszczenie w jednej rubryce dwóch wielkości stóp oprocentowania (pkt 1, kol. 3 – stopa oprocentowania kredytu refinansowego) oznacza, że pierwsza podana stopa oprocentowania odnosi się do kredytu refinansowego na finansowanie inwestycji centralnych objętych poręczeniem Skarbu Państwa. Jest ona równa stopie oprocentowania kredytu lombardowego. Druga stopa, wyższa o jeden punkt procentowy, odnosi się do pozostałych kredytów refinansowych.
3. Z dniem 1 grudnia 2001 r. NBP wprowadził stopę depozytową banku centralnego (pkt 1, kol.4). Stopa depozytowa wyznacza cenę, jaką bank centralny oferuje bankom komercyjnym za złożenie przez nie krótkookresowego depozytu.
4. Rezerwa obowiązkowa ogółem (pkt 2, kol. 10) dotyczy wielkości deklarowanych przez banki i obowiązujących w ostatnim dniu miesiąca. Od dnia 28 lutego 2002 r. rezerwa obowiązkowa utrzymywana jest wyłącznie na rachunkach prowadzonych w NBP.
5. Informacje o przetargach na bony skarbowe (pkt 3, z wyjątkiem stanu bonów w obiegu na koniec miesiąca – kol. 50) obejmują dane z przetargów przeprowadzonych w ciągu miesiąca. Średnie zyski z kupionych bonów są ważone udziałem sprzedaży bonów o poszczególnych terminach wykupu w ogólnej wartości zakupionych bonów. Stan bonów w obiegu na koniec miesiąca obliczony został z uwzględnieniem terminu wykupu, liczonego od następnego dnia po przetargu, w wyniku którego nastąpiła sprzedaż. Powyższy stan nie obejmuje bonów będących w obiegu, nie pochodzących z przetargów.
6. Informacje o przetargach na bony pieniężne NBP (pkt 4, z wyjątkiem stanu bonów w obiegu na koniec miesiąca – kol. 86) obejmują dane z przetargów przeprowadzonych w ciągu miesiąca. Średnie zyski z kupionych bonów są ważone udziałem sprzedaży bonów o poszczególnych terminach wykupu w ogólnej wartości zakupionych bonów.
7. Informacje o wynikach sesji na Giełdzie Papierów Wartościowych w Warszawie (pkt 6) prezentowane są w oparciu o system giełdowy „Warset” wprowadzony w listopadzie 2000 r. Dane od stycznia 2000 r. do października 2000 r. zostały przeliczone w celu umożliwienia porównywalności. Narodowy Bank Polski nie posiada przeliczonych danych za 1999 r.
8. Warszawski Indeks Giełdowy – WIG oraz Warszawski Indeks Rynku Równoległego – WIRR liczone są według tzw. formuły kapitałowej, odzwierciedlającej procentowe zmiany wartości rynkowej spółek giełdowych. Na każdej sesji giełdy liczona jest wartość rynkowa wszystkich spółek rynku podstawowego dla WIG oraz równoległego dla WIRR (giełdowa kapitalizacja) i porównywana z wartością z poprzednich sesji. Przyjęto założenie, że wartości bazowe indeksu WIG na pierwszej sesji giełdy w dniu 16.04.1991 r. oraz indeksu WIRR z końca 1994 r. wynosiły 1.000 pkt.
9. Wskaźniki obejmują spółki ze wszystkich rynków notowań.

10. Kapitalizacja dotyczy tylko spółek krajowych.
11. Wskaźnik C/Z oznacza relację ceny rynkowej do zysku netto i jest obliczany jako iloraz łącznej wartości rynkowej spółek na koniec miesiąca do ich łącznych zysków i strat w ciągu ostatnich 4 kwartałów, za które dostępne są dane finansowe.
12. Wskaźnik obrotu oznacza stosunek wartości sprzedanych akcji do średniej wartości notowanych akcji w danym miesiącu.
13. Wartość obrotów w miesiącu oraz wskaźnik obrotu obejmuje notowania ciągłe oraz system jednolitego kursu dnia.

### Tabela 3. Kursy dzienne PLN do USD i EUR

Źródłem informacji są dane Narodowego Banku Polskiego.

1. Kurs średni NBP jest to urzędowy kurs oficjalny, który służy do celów statystycznych i księgowych.
2. Przeciętny kurs średni złotego do dolara amerykańskiego i euro oraz relacji USD/EUR obliczony został jako średnia arytmetyczna z kursów średnich NBP z poszczególnych dni miesiąca.

#### OBJAŚNIENIA DO ZMIAN W METODYCE

Informujemy, że w ramach prac nad harmonizacją danych w Europejskim Systemie Banków Centralnych (ESBC), zgodnie z zaleceniami Europejskiego Banku Centralnego (EBC), Narodowy Bank Polski, od stycznia 2005 r. publikuje zestawienia dotyczące kategorii pieniężnych na podstawie danych otrzymanych od podmiotów sektora monetarnych instytucji finansowych (MIF). Sektor ten od stycznia br. tworzą oprócz banków działających w Polsce oraz rezydujących w naszym kraju oddziałów instytucji kredytowych i oddziałów banków zagranicznych (od stycznia br. sektor nie obejmuje banków w likwidacji, w upadłości oraz będących w fazie organizacji), także spółdzielcze kasy oszczędnościowo-kredytowe (skok).

Powyższe wyjaśnienie odnosi się do informacji zawartych w tabelach : 8; 9; 9.1; 9.2; 10; 11; 12 oraz szeregach czasowych pozbawionych wahań sezonowych.

#### KLASYFIKACJA SEKTOROWA

- **sektor finansowy** – zawiera następujące podsektory:
  - monetarne instytucje finansowe<sup>1</sup> (obejmują bank centralny i pozostałe monetarne instytucje finansowe). *W Polsce pojęcie pozostałych monetarnych instytucji finansowych obejmuje banki, a od stycznia 2005 r. spółdzielcze kasy oszczędnościowo-kredytowe oraz fundusze rynku pieniężnego;*
  - instytucje ubezpieczeniowe i fundusze emerytalne;
  - pozostałe instytucje pośrednictwa finansowego (obejmują m.in. SKOK-i do grudnia 2004 r., przedsiębiorstwa leasingu finansowego, przedsiębiorstwa factoringowe, domy maklerskie, fundusze inwestycyjne oraz firmy utworzone w celu sekurytyzacji aktywów);
  - pomocnicze instytucje finansowe (obejmują m.in. kantory, giełdy papierów wartościowych, instytucje sprzedaży ratalnej);
- **sektor niefinansowy** – zawiera następujące podsektory:
  - przedsiębiorstwa i spółki państwowe;

<sup>1</sup> Zgodnie z definicją EBC pod pojęciem monetarnych instytucji finansowych rozumie się instytucje finansowe, których działalność polega na przyjmowaniu depozytów i/lub bliskich substytutów depozytów od podmiotów innych niż monetarne instytucje finansowe oraz udzielaniu kredytów i/lub inwestowaniu w papiery wartościowe na własny rachunek.

- przedsiębiorstwa i spółki prywatne oraz spółdzielnie;
- przedsiębiorców indywidualnych<sup>2</sup>;
- rolników indywidualnych;
- osoby prywatne;
- instytucje niekomercyjne działające na rzecz gospodarstw domowych.

W publikacjach Narodowego Banku Polskiego należności i zobowiązania banków wobec podmiotów sektora niefinansowego prezentowane są w układzie zgodnym ze standardami Unii Europejskiej, tj. w podziale na trzy sektory:

- *gospodarstwa domowe* – obejmujące:
  - osoby prywatne;
  - rolników indywidualnych;
  - przedsiębiorców indywidualnych (osoby fizyczne prowadzące działalność gospodarczą na własny rachunek, zatrudniające do 9 osób włącznie);
- *przedsiębiorstwa* – obejmujące:
  - przedsiębiorstwa i spółki państwowe;
  - przedsiębiorstwa i spółki prywatne, i spółdzielnie (w tym: przedsiębiorcy indywidualni zatrudniający powyżej 9 osób);

Tabela A. Agregaty pieniężne

Pieniądz gotówkowy w obiegu (poza kasami banków)	Depozyty i inne zobowiązania bieżące	PIENIĄDZ M1	Depozyty i inne zobowiązania z terminem pierwotnym do 2 lat (włącznie) i zablokowane	PIENIĄDZ M2	Operacje z przyrzeczeniem odkupu	Dłużne papiery wartościowe z terminem pierwotnym do 2 lat (włącznie)	PIENIĄDZ M3
	Gospodarstwa domowe		Gospodarstwa domowe				
	Niemonetarne instytucje finansowe		Niemonetarne instytucje finansowe				
	Przedsiębiorstwa		Przedsiębiorstwa				
	Instytucje niekomercyjne działające na rzecz gospodarstw domowych		Instytucje niekomercyjne działające na rzecz gospodarstw domowych				
	Instytucje samorządowe		Instytucje samorządowe				
	Fundusze ubezpieczeń społecznych		Fundusze ubezpieczeń społecznych				
			Depozyty z terminem wypowiedzenia do 3 miesięcy (włącznie)				

<sup>2</sup> Osoby fizyczne prowadzące działalność gospodarczą na własny rachunek, zatrudniające do 9 osób włącznie.



– *instytucje niekomercyjne działające na rzecz gospodarstw domowych* (instytucje niekomercyjne stanowiące odrębne jednostki prawne działające na rzecz gospodarstw domowych, których podstawowe przychody, pomijając uzyskiwane z okazjonalnej sprzedaży, stanowią dobrowolne wpłaty pieniężne lub wkłady w naturze od gospodarstw domowych, dotacje instytucji rządowych i samorządowych oraz dochody z tytułu własności);

• **sektor instytucji rządowych i samorządowych** – zawiera następujące podsektory:

– *instytucje rządowe szczebla centralnego* (obejmują m.in. organy władzy publicznej, organy administracji rządowej, organy kontroli państwowej i ochrony prawa, sądy i trybunały, państwowe szkoły wyższe, państwowe instytucje kultury, pomocy społecznej i in.);

– *instytucje samorządowe* (obejmują m.in. urzędy powiatowe i gminne, sejmiki samorządowe, publiczne szkoły podstawowe, samorządowe instytucje kultury, instytucje pomocy społecznej i in.);

– *fundusze ubezpieczeń społecznych* (obejmują Zakład Ubezpieczeń Społecznych i Kasę Rolniczego Ubezpieczenia Społecznego oraz zarządzane przez nie fundusze, kasy chorych).

#### Tabela 4. Średnie ważone oprocentowanie depozytów złotych w bankach komercyjnych

Ważone stopy procentowe liczone są na podstawie danych o oprocentowaniu z 11 banków komercyjnych, tj.:

- Powszechna Kasa Oszczędności – Bank Polski SA,
- Bank Handlowy w Warszawie SA,
- ING Bank Śląski SA,
- Bank BPH SA,
- Bank Zachodni WBK SA,
- BRE Bank SA,
- Bank Millennium SA,
- Bank Polska Kasa Opieki SA,
- Kredyt Bank SA,
- Bank Gospodarki Żywnościowej SA,
- Raiffeisen Bank Polska SA.

Banki te, w przypadku klientów rezydentów, posiadały na koniec grudnia 2004 r. 79,7% depozytów złotych gospodarstw domowych i 76,0% depozytów złotych przedsiębiorstw.

Dane dotyczące wysokości stóp procentowych w poszczególnych bankach uzyskiwane są z raportów miesięcznych przekazywanych do NBP. Są one sporządzane według stanu na ostatni dzień miesiąca. Stopy procentowe są podawane w stosunku rocznym, bez uwzględnienia kapitalizacji. Banki przekazują dane o oprocentowaniu produktu, który ma największy udział w danej kategorii. W obliczeniach priorytet nadano zmiennym stopom procentowym. Oprocentowanie stałe uwzględniane jest tylko w przypadku braku oprocentowania zmiennego. Bank, który nie posiada produktu w danej kategorii, jest pomijany w obliczeniach.

#### Tabela 5. Średnie ważone oprocentowanie kredytów złotych w bankach komercyjnych

Ogólne zasady wyliczania są takie same jak dla depozytów złotych w tabeli 4 i odnoszą się do tej samej grupy banków, a ich udział w rynku kredytów złotych dla przedsiębiorstw wyniósł 73,6% i 58,9%

w odniesieniu do kredytów udzielanych gospodarstwom domowym. W raportach przesyłanych do NBP przyjęto zasadę zamieszczania oprocentowania oferowanego klientom o wysokiej wiarygodności kredytowej.

### Tabela 6. Średnie ważone oprocentowanie depozytów i kredytów walutowych w bankach komercyjnych

Ogólne zasady wyliczania są takie same, jak w tabeli 4 oraz 5 i odnoszą się do tej samej grupy banków. Banki uwzględnione w obliczeniach posiadały 74,4% udziału w rynku kredytów walutowych i 89,0% w rynku depozytów walutowych według stanu na koniec grudnia 2004 r.

#### Uwagi ogólne do tabel 8, 9, 10

1. Dane dotyczą stanów na koniec poszczególnych miesięcy i pochodzą z informacji bilansowych otrzymywanych z banków w systemie „Bankowa Informacja Sprawozdawcza (BIS)” z bilansu Narodowego Banku Polskiego oraz spółdzielczych kas oszczędnościowo – kredytowych.
2. Informacje zostały zaprezentowane w układzie dostosowanym do standardów obowiązujących w Europejskim Banku Centralnym.
3. Aktywa w tabelach 8, 9, 10 prezentowane są w ujęciu brutto, tzn. bez pomniejszenia należności o utworzone rezerwy, umorzenia i odpisy aktualizujące (wyjątek stanowią papiery wartościowe, które wykazano według wyceny rynkowej).
4. Wszystkie kategorie oprócz aktywów/pasywów zagranicznych, kapitałów oraz rezerw są odzwierciedleniem operacji z rezydentami.

### Tabela 8. Bilans Narodowego Banku Polskiego – aktywa i pasywa

1. Kategoria **kredyty, pożyczki i inne należności od podmiotów krajowych** (aktywa kol. 1) zawiera należności z tytułu udzielonych kredytów m.in. redyskontowych, lombardowych, refinansowych na inwestycje centralne, udzielonych z zagranicznych linii kredytowych, aukcyjnych (operacje otwartego rynku), pozostałych kredytów, a także z tytułu zdeponowanych środków pieniężnych na rachunkach bieżących oraz terminowych, oraz odsetki zapadłe od wymienionych operacji.
2. **Dłużne papiery wartościowe wyemitowane przez podmioty krajowe** (aktywa kol. 5) – to papiery będące w posiadaniu Narodowego Banku Polskiego.
3. **Papiery z prawem do kapitału i udziały wyemitowane przez podmioty krajowe** (aktywa kol. 8) – aktualnie są to w przypadku NBP tylko aktywa trwałe finansowe (udziały).
4. **Aktywa zagraniczne** (aktywa kol. 11) obejmują wszystkie aktywa dotyczące nierezydentów w złotych i w dewizach.
5. **Aktywa trwałe** (aktywa kol. 12) to całość aktywów trwałych z wyłączeniem aktywów trwałych finansowych.
6. **Pozostałe aktywa** (aktywa kol. 13) zawierają odsetki niezapadłe od powyższych operacji, koszty przyszłych okresów, rozrachunki międzyoddziałowe, pozostałe aktywa z wyłączeniem aktywów trwałych.
7. **Depozyty podmiotów krajowych** (pasywa kol. 2) to zobowiązania z tytułu depozytów na rachunkach bieżących i terminowych, rezerwy obowiązkowej, lokat aukcyjnych (operacje otwartego rynku), środków wydzielonych oraz pozostałych depozytów.
8. **Emisja dłużnych papierów wartościowych** (pasywa kol. 6) to zobowiązania z tytułu emisji własnych dłużnych papierów wartościowych NBP.
9. **Kapitał i rezerwy** (pasywa kol. 7) w przypadku NBP dzieli się na fundusze własne, tj. fundusz statutowy i fundusz rezerwowy oraz rezerwy, w skład których wchodzi rezerwy celowe, umorzenia i odpisy aktualizujące.

10. **Pasywa zagraniczne** (pasywa kol. 10) obejmują wszystkie pasywa dotyczące nierezydentów w złotych i w dewizach.
11. **Pozostałe pasywa** (pasywa kol. 11) zawierają odsetki od powyższych kategorii pasywów, przychody przyszłych okresów, rozrachunki międzyoddziałowe i międzybankowe, pozostałe pasywa oraz wynik finansowy.

**Tabela 9. Bilans zagregowany pozostałych monetarnych instytucji finansowych – aktywa i pasywa**

1. **Grupa kredyty, pożyczki i inne należności od podmiotów krajowych** (aktywa kol. 1) zawiera rachunki bieżące, rezerwy obowiązkowe, operacje otwartego rynku, lokaty, kredyty i pożyczki, skupione wierzytelności, zrealizowane gwarancje i poręczenia, inne należności, odsetki zapadłe oraz należności z tytułu zakupionych papierów wartościowych z otrzymanym przyrzeczeniem odkupu.
2. **Dłużne papiery wartościowe wyemitowane przez podmioty krajowe** (aktywa kol. 5) będące w posiadaniu pozostałych monetarnych instytucji finansowych.
3. **Papiery z prawem do kapitału i udziały wyemitowane przez podmioty krajowe** (aktywa kol. 9) zawierają akcje, jednostki uczestnictwa w funduszach inwestycyjnych i certyfikaty inwestycyjne oraz aktywa trwałe finansowe (akcje i udziały).
4. **Aktywa zagraniczne** (aktywa kol. 12) obejmują wszystkie aktywa dotyczące nierezydentów w złotych i w dewizach.
5. **Aktywa trwałe** (aktywa kol. 13) to całość aktywów trwałych z wyłączeniem aktywów trwałych finansowych.
6. **Pozostałe aktywa** (aktywa kol. 14) obejmują kasę, czyli gotówkę i pozostałe środki w kasach pozostałych monetarnych instytucji finansowych, a także pozostałe należności i odsetki niezapadłe od wszystkich sektorów, konta rozliczeniowe, należności od dłużników różnych, koszty i przychody rozliczane w czasie, inne aktywa finansowe, prawa poboru, pozostałe aktywa, inne operacje, odsetki od zakupionych papierów wartościowych z otrzymanym przyrzeczeniem odkupu.
7. **Depozyty i inne zobowiązania wobec podmiotów krajowych** (pasywa kol. 1) zawierają depozyty bieżące, depozyty terminowe, zablokowane, z terminem wypowiedzenia, kredyty i pożyczki otrzymane, m.in. refinansowe, aukcyjne (operacje otwartego rynku) oraz zobowiązania z tytułu zabezpieczeń pieniężnych (zaliczone do grupy „terminowe”), inne zobowiązania oraz zobowiązania z tytułu sprzedanych papierów wartościowych z udzielonym przyrzeczeniem odkupu.
8. **Emisja dłużnych papierów wartościowych** (pasywa kol. 9) to zobowiązania z tytułu emisji własnych dłużnych papierów wartościowych pozostałych monetarnych instytucji finansowych.
9. **Kapitał i rezerwy** (pasywa kol. 10) dzielą się na: a) fundusz podstawowy, na który składają się kapitał podstawowy, należne wpłaty na kapitał podstawowy, akcje własne, fundusz zapasowy, fundusz ogólnego ryzyka, fundusz rezerwowy oraz wynik z lat ubiegłych, b) fundusze uzupełniające, tj. fundusz z aktualizacji wyceny oraz inne fundusze uzupełniające określone uchwałą Komisji Nadzoru Bankowego (przypisane zarówno rezydentom, jak i nierezydentom), c) rezerwy zawierające rezerwy celowe, umorzenia i odpisy z tytułu trwałej utraty wartości, rezerwy na zabezpieczenie listów zastawnych (rezydent, nierezydent), rezerwy celowe na zobowiązania pozabilansowe (rezydent, nierezydent), rezerwę na ryzyko ogólne (rezydent, nierezydent).
10. **Pasywa zagraniczne** (pasywa kol. 14) obejmują wszystkie pasywa dotyczące nierezydentów w złotych i w dewizach, z wyjątkiem rezerw wymienionych w pkt. 9, które obejmują rezydenta i nierezydenta.
11. **Pozostałe pasywa** (pasywa kol. 15) zawierają odsetki od powyższych kategorii pasywów, konta rozliczeniowe, zobowiązania wobec wierzycieli różnych, koszty i przychody rozliczane w czasie, przychody zastrzeżone, inne zobowiązania z tytułu instrumentów finansowych, pozostałe pasywa, różnice kursowe z przeliczenia zobowiązań podporządkowanych, rezerwę na ryzyko i wy-

datki niezwiązane z podstawową działalnością banku składającego sprawozdanie, zobowiązania podporządkowane, inne operacje, odsetki od zobowiązań podporządkowanych, wynik w trakcie zatwierdzania, wynik bieżącego roku.

### Tabela 9.1. Kredyty, pożyczki i inne należności – gospodarstwa domowe i przedsiębiorstwa

Tabela 9.1 zawiera szczegółowe przekroje danych odnoszących się do dwóch najistotniejszych podsektorów (*gospodarstwa domowe* – z wyróżnieniem *osób prywatnych* oraz *przedsiębiorstwa*), zgrupowanych w segmencie „Pozostałe sektory krajowe” ujętych w kol. 4 – aktywa (kredyty, pożyczki i inne należności od pozostałych sektorów krajowych) tabeli 9 Bilans zagregowany pozostałych monetarnych instytucji finansowych.

Na koniec grudnia 2004 r. podsektory *gospodarstwa domowe* i *przedsiębiorstwa* stanowiły 95,9% wartości z kol. 4 aktywów tabeli 9.

### Tabela 9.2. Depozyty i inne zobowiązania – gospodarstwa domowe i przedsiębiorstwa

Tabela 9.2 zawiera szczegółowe przekroje danych odnoszących się do dwóch najistotniejszych podsektorów: *gospodarstwa domowe* – z wyróżnieniem *osób prywatnych* oraz *przedsiębiorstwa*), zgrupowanych w segmencie „Pozostałe sektory krajowe” ujętych w kol. 4 – pasywa (depozyty i inne zobowiązania wobec pozostałych sektorów krajowych) tabeli 9 Bilans zagregowany pozostałych monetarnych instytucji finansowych.

Na koniec grudnia 2004 r. podsektory *gospodarstwa domowe* i *przedsiębiorstwa* stanowiły 87,8% wartości z kol.4 pasywów tabeli 9.

### Tabela 10. Bilans skonsolidowany monetarnych instytucji finansowych – aktywa i pasywa

1. Tabela 10 zawiera skonsolidowany bilans monetarnych instytucji finansowych (banki komercyjne, NBP, SKOK, oddziały banków zagranicznych, oddziały instytucji kredytowych w Polsce).
2. W aktywach i pasywach w/w bilansu wysaldowane zostały operacje wzajemne pomiędzy krajowymi monetarnymi instytucjami finansowymi.
3. Pozostałe aktywa (aktywa kol. 10) oraz pieniądz gotówkowy w obiegu (pasywa kol. 1) zostały pomniejszone o wartość gotówki znajdującej się w kasach pozostałych monetarnych instytucji finansowych.

### Tabela 13, 13.1, 13.2, 13.3, 13.4 i 13.5

#### System statystyki bilansu płatniczego w Polsce

#### *Uwarunkowania instytucjonalne*

#### Wstęp

Narodowy Bank Polski (NBP) jest ustawowo odpowiedzialny za opracowywanie i publikację bilansu płatniczego w Polsce. W NBP opracowywane są również inne statystyki związane z bilan-

sem płatniczym (międzynarodowa pozycja inwestycyjna, zadłużenie zagraniczne, zagraniczne inwestycje bezpośrednie, aktywa rezerwowe).

#### Uwarunkowania prawne

Zgodnie z Ustawą z dnia 29 sierpnia 1997 r. o Narodowym Banku Polskim (Dz.U. nr 140 poz. 938) NBP jest zobligowany do opracowywania bilansu płatniczego oraz międzynarodowej pozycji inwestycyjnej, a także do przedstawiania Sejmowi i Radzie Ministrów informacji o nich.

Obowiązki sprawozdawcze podmiotów krajowych zostały określone w Ustawie o NBP oraz w ustawie Prawo dewizowe (Dz.U. nr 141 poz. 1178) jak również w aktach niższego rzędu takich jak: Rozporządzenie Rady Ministrów z dnia 10 grudnia 2002 r. w sprawie sposobu, zakresu i terminów wykonywania przez rezydentów dokonujących obrotu dewizowego z zagranicą obowiązków przekazywania Narodowemu Bankowi Polskiemu danych w zakresie niezbędnym do sporządzania bilansu płatniczego oraz bilansów należności i zobowiązań zagranicznych państwa. (Dz.U. nr 218 poz. 1835) oraz uchwała Zarządu NBP nr 48 z dnia 14 listopada 2003 r. w sprawie trybu i szczegółowych zasad przekazywania przez banki Narodowemu Bankowi Polskiemu danych niezbędnych do sporządzania bilansu płatniczego oraz bilansów należności i zobowiązań zagranicznych państwa (Dz.Ur. NBP nr 21 z dnia 8 grudnia 2003 r.).

Niewywiązywanie się z obowiązków sprawozdawania na potrzeby bilansu płatniczego zagrożone jest, zgodnie z Kodeksem Karnym Skarbowym, karą grzywny.

#### Współpraca z instytucjami zewnętrznymi

NBP współpracuje z różnymi instytucjami zarówno krajowymi (przede wszystkim z Głównym Urzędem Statystycznym) jak i zagranicznymi.

GUS przekazuje do NBP dane dotyczące handlu zagranicznego, zgodne z wypracowaną wspólnie przez obie instytucje metodologią. Dane dotyczące obrotów towarowych i usługowych z zagranicą są wykorzystywane przez GUS do wyliczania rachunku reszty świata w statystyce rachunków narodowych (PKB). GUS dostarcza także informacje o papierach wartościowych w posiadaniu nierezydentów zarejestrowanych w polskich domach maklerskich. NBP pozyskuje z GUS również dane potrzebne do aktualizacji rejestru podmiotów dokonujących operacji rejestrowanych w bilansie płatniczym.

Ministerstwo Finansów, bezpośrednio oraz poprzez agentów finansowych rządu dostarcza do NBP dane o transakcjach zagranicznych sektora rządowego.

Komisja Papierów Wartościowych i Giełd jest źródłem informacji o udziałach nierezydentów w polskich spółkach publicznych.

Dane dotyczące podróży zagranicznych (Polaków i cudzoziemców) są zbierane i przekazywane do NBP przez Instytut Turystyki.

Ponadto NBP współpracuje w zakresie metodologii bilansu płatniczego z instytucjami międzynarodowymi, takimi jak: Europejski Bank Centralny (EBC), Eurostat, Międzynarodowy Fundusz Walutowy (MFW), Organizacja Współpracy Gospodarczej i Rozwoju (OECD), Bank Światowy (BŚ).

#### Użytkownicy

Bilans płatniczy, międzynarodowa pozycja inwestycyjna, zadłużenie zagraniczne, oficjalne aktywa rezerwowe są publikowane na stronie internetowej NBP i w ten sposób udostępniane użytkownikom.

Ponadto dane oraz opis bilansu płatniczego są przekazywane do Parlamentu, Rządu, GUS, publicznych i prywatnych ośrodków badawczych, wyższych uczelni, agencji ratingowych itp. Materiał analityczny opisujący bilans płatniczy jest również publikowany na stronie internetowej NBP.

Dane bilansu płatniczego, międzynarodowej pozycji inwestycyjnej i zagranicznych inwestycji bezpośrednich są regularnie przekazywane do Eurostatu, EBC, MFW, OECD, BŚ.

## System statystyczny

### Typ systemu<sup>3</sup>

System kompilacji bilansu płatniczego w Polsce jest systemem zróżnicowanym.

Znaczna część informacji pochodzi z zamkniętego systemu zbierania danych o transakcjach rozliczanych przez polski system bankowy. Banki przesyłają do NBP informacje zarówno o transakcjach swoich, jak i wykonanych w imieniu klientów banków. Informacje te są przesyłane do NBP z częstotliwością miesięczną.

Dane pochodzące z banków są uzupełniane informacjami pochodzącymi bezpośrednio z przedsiębiorstw oraz z badań statystyki publicznej. Bezpośrednio z przedsiębiorstw zbierane są takie informacje jak: transakcje usługowe, kredyty, inwestycje portfelowe (kwartalnie), inwestycje bezpośrednie (rocznie). Dane statystyki publicznej, które są wykorzystywane w bilansie płatniczym to obroty towarowe (pochodzące z rachunków narodowych zestawianych przez GUS) oraz podróże transgraniczne opracowywane przez Instytut Turystyki.

W przypadku danych pozyskiwanych bezpośrednio z przedsiębiorstw zastosowano progi sprawozdawcze, tak aby obciążenie podmiotów sprawozdawczych nie było za duże, przy jednoczesnym zachowaniu właściwego poziomu jakości danych.

Podział geograficzny jest obecnie możliwy jedynie dla wybranych pozycji, lecz będzie on stopniowo rozszerzany na pozostałe komponenty bilansu płatniczego.

W przypadku rachunku finansowego dane o transakcjach są weryfikowane przy użyciu dostępnych informacji o stanach aktywów i pasywów zagranicznych. Ponadto do weryfikacji używane są inne źródła takie jak: baza danych o papierach wartościowych, centralny rejestr bonów skarbowych, dane o prywatyzacji, Internet oraz informacje prasowe.

### Podmioty sprawozdawcze

Narodowy Bank Polski dostarcza wszelkich informacji o transakcjach własnych (włącznie z aktywami rezerwowymi), jak również o transakcjach przeprowadzanych na zlecenie rządu.

Monetarne instytucje finansowe są zobligowane do przekazywania NBP danych o swoich transakcjach transgranicznych. Przekazują one również dane o transakcjach klientów banków rozliczanych przez polski system bankowy.

Ministerstwo Finansów, bezpośrednio oraz poprzez agentów finansowych rządu, dostarcza informacji o transakcjach zagranicznych zarówno rządu centralnego, jak i samorządów.

W przypadku pozostałych sektorów dane pochodzą z banków lub są informacjami pochodzącymi bezpośrednio z przedsiębiorstw (głównie w rachunku finansowym i usługach) bądź są zbierane przez instytucje zewnętrzne (GUS dla towarów, Instytut Turystyki dla podróży zagranicznych).

### Progi

Zgodnie z wymaganiami Unii Europejskiej transakcje bankowe o wartości mniejszej niż 12 500 euro nie zawierają klasyfikacji statystycznej.

W przypadku otrzymania lub udzielenia zaliczek na towary i usługi (kredyty handlowe) obowiązek statystyczny powstaje, gdy na koniec kwartału sprawozdawczego ich wartość była równa lub przekroczyła 400 000 zł.

Dla zagranicznych inwestycji bezpośrednich w Polsce próg sprawozdawczy wynosi 100 000 zł. W przypadku polskich inwestycji bezpośrednich za granicą próg ten wynosi 10 000 euro.

<sup>3</sup> Systemy kompilacji bilansu płatniczego dzielą się na: zamknięte (w których zbierane są wszystkie transakcje oraz stany i suma obrotów musi być równa zmianie stanów); otwarte (gdzie zbierane są niektóre transakcje) oraz mieszane (w których część stanowi system zamknięty uzupełniany innymi informacjami).

Kredyty zagraniczne są sprawozdawane, jeśli ich wartość przekracza 10 000 euro, przy czym przy kredytach o wartości od 10 000 euro do 1 000 000 euro obowiązuje uproszczona forma sprawozdania.

Obowiązek sprawozdawczy dla posiadaczy zagranicznych papierów wartościowych powstaje, gdy wartość inwestycji przekracza 10 000 euro. Dla pochodnych instrumentów finansowych zastosowany został próg w wysokości 100 000 euro.

#### Dostępność danych

Miesięczne dane o bilansie płatniczym publikowane są 30 dni roboczych po zakończeniu danego miesiąca. Dane kwartalne są dostępne po 3 miesiącach od zakończenia danego kwartału. Szczegółowy kalendarz udostępniania danych można znaleźć na stronie internetowej NBP.

W miesięcznym bilansie płatniczym podział sektorowy oraz podział na instrumenty jest ograniczony. Szczegółowe informacje na ten temat dostępne są w kwartalnym bilansie płatniczym.

#### Kontrola danych

Na poziomie pojedynczych informacji dane kontrolowane są automatycznie podczas przekazywania danych drogą elektroniczną lub w momencie wprowadzania informacji papierowych do bazy danych.

Dane kontrolowane są również na poziomie zagregowanym poprzez analizę szeregów czasowych dla poszczególnych komponentów.

Dane o przepływach finansowych są porównywane z danymi o stanach aktywów i pasywów zagranicznych.

Ponadto dokonywana jest konfrontacja otrzymywanych danych z innymi źródłami takimi jak, statystyka pieniężna i bankowa, baza danych centralnego rejestru bonów skarbowych, baza danych o papierach wartościowych, Internet, informacje prasowe, dane o prywatyzacji itp.

#### Polityka rewizji

Miesięczny bilans płatniczy:

- pierwsza rewizja dokonywana jest przy publikacji następnego miesiąca;
- kolejne rewizje są dokonywane przy publikacji lub rewidowaniu odpowiednich danych kwartalnych.

Kwartalny bilans płatniczy:

- pierwsza rewizja dokonywana jest przy publikacji następnego kwartału;
- kolejne rewizje są dokonywane na koniec marca i września, następnie przy rewidowaniu danych międzynarodowej pozycji inwestycyjnej za odpowiedni rok.

#### Publikacje

Bilans płatniczy, międzynarodowa pozycja inwestycyjna, zadłużenie zagraniczne, oficjalne aktywa rezerwowe są publikowane na stronie internetowej NBP i w ten sposób dostępne dla użytkowników. Na stronie internetowej NBP znajduje się również kalendarz udostępniania tych danych.

Bardziej szczegółowe dane dotyczące bilansu płatniczego, międzynarodowej pozycji inwestycyjnej, zadłużenia zagranicznego i ich analiza są dostępne w publikacjach wydawanych przez NBP. Są to:

- Bilans płatniczy Rzeczypospolitej Polskiej – kwartalnie;
- Zagraniczne inwestycje bezpośrednie w Polsce – rocznie;
- Polskie inwestycje bezpośrednie za granicą – rocznie.

Ponadto dane bilansu płatniczego stanowią część innych publikacji NBP, takich jak:

- Informacja przyspieszona – miesięcznie;
- Biuletyn informacyjny – miesięcznie;
- Raport roczny – rocznie.

## Towary

### Definicja

Obroty towarowe bilansu płatniczego obejmują wartość wymiany towarowej z zagranicą, na którą składają się transakcje między rezydentami a nierezydentami:

- transakcje, w wyniku których nastąpiła zmiana własności towarów; są to głównie transakcje zakupu oraz sprzedaży towarów, zmiana własności towarów może nastąpić również w wyniku ich nieodpłatnego przekazania (darowizny, pomoc w naturze), jak również jako aporty rzeczowe wnoszone przez inwestorów zagranicznych lub jako leasing finansowy towarów (środków transportu oraz maszyn i urządzeń),
- transakcje, dotyczące obrotu uszlachetniającego; obroty te prezentowane są w bilansie płatniczym wg wartości brutto tj. jako wartość powierzonych do uszlachetnienia towarów, a po uszlachetnieniu suma wartości powierzonych do uszlachetnienia towarów oraz usługi uszlachetnienia tj. przetworzenia tych towarów,
- transakcje, dotyczące remontów kapitalnych (jako wartość netto usługi remontu kapitalnego).

Do obrotów towarowych nie zaliczane są transakcje zakupu oraz sprzedaży złota monetarnego, dokonywane między bankami centralnymi. Zakup i sprzedaż złota monetarnego wykazywana jest w pozycji aktywa rezerwowe.

### Sposób zbierania danych

Podstawowym źródłem danych do zestawiania obrotów towarowych w polskim bilansie płatniczym są dane statystyki rzeczowej (na bazie dokumentów celnych SAD); dane te publikowane są przez Główny Urząd Statystyczny jako obroty handlu zagranicznego.

Ze względu na fakt, iż obowiązujące międzynarodowe wymagania (standardy) metodologiczne są prawie takie same<sup>4</sup> w zakresie zestawiania obrotów towarowych z zagranicą dla potrzeb bilansu płatniczego oraz rachunków narodowych, uzgodnione zostały między NBP i GUS zasady przejścia z danych obrotów handlu zagranicznego statystyki rzeczowej GUS na dane obrotów towarowych bilansu płatniczego. Aby uzyskać odpowiednie dane dokonywane są następujące korekty:

- zwiększenia danych handlu zagranicznego o wartość netto dokonanych napraw w obrotach towarowych z zagranicą (wartość faktur w zakresie naprawy, bez wartości towarów podlegających naprawom);
- zmniejszenia danych handlu zagranicznego o wartość towarów zaliczanych w bilansie płatniczym oraz w rachunkach narodowych do obrotów usługowych z zagranicą (są to towary przewożone przez podróżnych oraz dostawy towarów realizowane w ramach umów budowlanych);
- zmniejszenia danych handlu zagranicznego po stronie importu o wartość kosztów transportu, zawartych w fakturach wystawionych na bazie CIF;
- doszacowania obrotów towarowych z tytułu towarów, które nie zostały zarejestrowane w dokumentach SAD.

Doszacowania wartości obrotów towarowych z zagranicą, dokonywane dla potrzeb bilansu płatniczego oraz rachunków narodowych, dotyczą obrotów, które nie zostały zarejestrowane w dokumentach celnych SAD. Są to dwie grupy towarów: 1) towary przewożone przez podróżnych (w ruchu turystycznym), które zostały zakupione z zamiarem ich odsprzedaży oraz 2) pozostałe towary, przewożone przez granicę bez wypełnionych dokumentów SAD (są to głównie po stronie eksportu towary wywożone za granicę w większych ilościach, bez dokumentów SAD takie jak warzywa, owoce, meble, obuwie, odzież).

<sup>4</sup> Standardy międzynarodowe zostały określone w następujących publikacjach: *Balance of payments Manual*, 5th edition, 1993, International Monetary Fund, *Balance of payments Vademecum*, Eurostat, 2003, *European Union balance of payments/international investment position statistical methods*, European Central Bank, 2003, *System of National Accounts*, 1993, Inter-Secretariat Working Group on National Accounts, *European System of Accounts ESA 1995*, Eurostat, 1996.



### Odstępstwa od definicji

Część transakcji obrotu uszlachetniającego obejmuje niezgodnie ze standardami międzynarodowymi:

- transakcje, w których towary będące przedmiotem uszlachetniania zostały zakupione przez polski podmiot dokonujący przetwarzania (transakcje te powinny być klasyfikowane jako obroty handlu generalnego);
- transakcje, w których towary powierzone do przetworzenia w Polsce zostały wywiezione do kraju trzeciego, innego niż kraj powierzający towary do przetworzenia (wartość transakcji przetworzenia powinna być prezentowana jako obroty usługowe oraz należy odpowiednio zmniejszyć obroty towarowe).

### Usługi

#### Definicja

**Usługi transportowe** obejmują usługi związane z transportem towarów, przewozu pasażerów oraz pozostałe usługi związane z ww. usługami transportowymi takie jak: załadunek i rozładunek kontenerów, składowanie i magazynowanie, pakowanie i przepakowywanie, holowanie i kontrola ruchu, naprawy konserwacyjne i czyszczenie sprzętu, operacje ratownicze.

Obroty usługowe dotyczące **podróży zagranicznych** dotyczą wydatków cudzoziemców w Polsce oraz Polaków za granicą ponoszonych z tytułu podróży. Obejmują one wydatki związane z zakwaterowaniem, wyżywieniem oraz korzystaniem z usług, jak również towary nabywane przez podróżnych na potrzeby własne (natomiast przedmioty nabywane z zamiarem odsprzedaży są klasyfikowane jako towary). W zależności od celu podróży wyżej wymienione wydatki podróżnych klasyfikowane są jako podróże służbowe (w tym pracowników sezonowych i przygranicznych oraz pozostałe podróże służbowe) oraz podróże prywatne (zdrowotne, edukacyjne oraz pozostałe).

Po usługach transportowych i podróżach zagranicznych, trzecią grupę usług stanowią **pozostałe usługi**. Obroty bieżące z tego tytułu obejmują szereg transakcji związanych z usługami komunikacyjnymi, budowlanymi, ubezpieczeniowymi, finansowymi, informacyjnymi i informatycznymi, opłaty związane z korzystaniem z patentów, honoraria i opłaty licencyjne, inne usługi świadczone na rzecz przedsiębiorstw (takie, jak np.: pośrednictwo w handlu międzynarodowym, prowizje związane z tym handlem, leasing operacyjny oraz inne usługi świadczone na rzecz przedsiębiorstw), usługi związane z wymianą kulturalną i rekreacją oraz usługi świadczone przez administrację publiczną.

Generalnie, po stronie przychodów ujmowana jest wartość usług świadczonych przez rezydentów na rzecz nierezydentów, po stronie rozchodów odwrotnie – wartość usług świadczonych na rzecz rezydentów przez nierezydentów. Jednakże, zgodnie ze standardami międzynarodowymi niektóre rodzaje usług prezentowane są w bilansie płatniczym w sposób szczególny. I tak, usługi budowlane dzieli się na świadczone za granicą (po stronie rozchodów ujmuje się koszty tych usług poniesione przez rezydentów) oraz na świadczone w kraju (po stronie przychodów uwzględnione są koszty tych usług poniesione przez nierezydentów). Pośrednictwo w handlu międzynarodowym podawane jest na bazie netto (przychody minus rozchody), zawsze po stronie przychodów. Usługi ubezpieczeniowe zaś wylicza się jako różnicę między wartością składek i odszkodowań.

#### Sposób zbierania danych

Dane o obrotach **usług transportowych** pochodzą wstępnie ze statystyki bankowej, w której rejestrowane są głównie salda rozliczeń z nierezydentami. Dlatego dla potrzeb bilansu płatniczego na bazie transakcji są one uzupełniane o wartość wzajemnych kompensat należności ze zobowiązaniami między partnerami polskimi i zagranicznymi, jak również o wartość usług rozliczanych poprzez rachunki bankowe polskich przedsiębiorstw w bankach zagranicznych, a także o wartość usług ujmowanych w rozliczeniach dokonywanych w ramach grup kapitałowych (w tzw. *nettingu*).

Ponadto usługi transportu towarowego powiększane są o wartość usług, wynikającą z reklasyfikacji określonej części wartości towarów. Dotyczy to konieczności uwzględniania w bilansie płatniczym wartości towarów na bazie *fob*; w obrotach handlu zagranicznego statystyki rzeczowej jedynie wartość eksportu podawana jest na bazie *fob*, natomiast wartość importu towarów podawana jest na bazie *cif*, co wymaga pomniejszenia wartości towarów i przeniesienia zawartych w cenie kosztów transportu i usług ubezpieczenia do odpowiednich kategorii usług.

Wartość eksportu usług transportu towarowego powiększana jest również o koszty transportu świadczone przez polskich przewoźników, a zawarte w fakturach płatności towarowych.

Źródłem danych dla zestawienia **podróży zagranicznych** w bilansie płatniczym na bazie transakcji są dane Instytutu Turystyki.

Informacje o pozostałych usługach pochodzą głównie ze statystyki przekazywanej przez banki oraz ze sprawozdań przekazywanych przez przedsiębiorstwa uczestniczące w obrocie usługowym z zagranicą.

#### Luki

Przy opisanej wyżej procedurze powiększania wartości **usług transportowych** o korekty obrotów towarowych wynikające z przejścia z bazy *cif* na *fob* całość usług traktowana jest jako usługi transportowe, bez wyodrębniania usług ubezpieczeniowych.

#### Planowane zmiany

Przewiduje się, że dane dotyczące struktury geograficznej obrotów, jak również klasyfikacji **podróży zagranicznych** według celu podróży prezentowane będą w polskim bilansie płatniczym począwszy od roku 2004.

#### Metody estymacji

Szacunki dotyczą wskaźników:

- przejścia z bazy *cif* na bazę *fob* w zakresie importu towarów statystyki rzeczowej,
- udziału w płatnościach za eksport towarów kosztów transportu towarów dokonywanego przez polskich przewoźników,
- udziału poszczególnych rodzajów kosztów (wg środka transportu) w wyżej wymienionych wartościach szacowanych.

### Dochody

#### Sposób zbierania danych i definicje

#### Wynagrodzenia pracowników

Wynagrodzenia za pracę obejmują przekazy zagraniczne z tytułu wynagrodzenia pracowników za pracę tj. nierezydentów zatrudnionych w Polsce oraz Polaków zatrudnionych za granicą.

Podstawowym źródłem danych są płatności przekazów zagranicznych z tytułu wynagrodzenia pracowników za pracę, dokonywane za pośrednictwem polskich banków przez instytucję zatrudniającą za granicą (wpływy) lub krajową (wypłaty). Ponadto w danych bilansu płatniczego na bazie transakcji uwzględnia się w tej pozycji, po stronie rozchodów, wypłaty z tytułu wynagrodzeń na rzecz nierezydentów, dokonywane poprzez rachunki bankowe polskich przedsiębiorstw w bankach za granicą.

#### Dochody od inwestycji bezpośrednich

Źródłem dochodów z tytułu inwestycji bezpośrednich są dochody od kapitału oraz od wiarytelności. Dochody od kapitału obejmują przypadające na inwestora bezpośredniego

i deklarowane w danym roku sprawozdawczym dywidendy (w spółkach akcyjnych), udziały w zyskach (w spółkach z ograniczoną odpowiedzialnością), przekazywane zyski oddziałów oraz reinwestowane zyski. (Straty przypadające na inwestorów bezpośrednich traktowane są jako ujemne reinwestowane zyski). Natomiast dochody od wierzytelności stanowią saldo odsetek (zapłaconych, skapitalizowanych i zaległych) od kredytów udzielonych i otrzymanych przez inwestorów bezpośrednich.

Dane o dochodach od inwestycji bezpośrednich wynikające z płatności dokonywanych przez polskie banki, czyli wypłacone dywidendy i zapłacone odsetki uzupełnione są informacjami otrzymywanymi bezpośrednio od rezydentów w ramach statystyki pozabankowej. Zawierają również otrzymane na podstawie szacunków reinwestowane zyski, które od 1996 r. prezentowane są jako reinwestycje zysków netto, tzn. po odjęciu strat, zgodnie z zasadami zalecanymi przez OECD.

#### **Dochody od inwestycji portfelowych**

Źródłem danych o dochodach z inwestycji portfelowych w bilansie płatniczym są dane pochodzące z systemu bankowego i NBP. Dostępny jest podział ze względu na typ papierów wartościowych (papiery udziałowe, papiery dłużne długoterminowe, instrumenty rynku pieniężnego) oraz ze względu na sektor rezydenta wypłacającego bądź otrzymującego dochody (NBP, sektor rządowy, banki, pozostałe podmioty). W przypadku zysków z tytułu posiadania papierów udziałowych, w kategorii dochodów są rejestrowane jedynie dywidendy. Wszystkie inne zyski lub straty osiągnięte z tytułu posiadania udziałowych papierów wartościowych (w tym przede wszystkim zyski lub straty wynikające z różnicy między ceną nabycia i ceną sprzedaży papieru wartościowego) są rejestrowane na rachunku finansowym bilansu płatniczego, w kategorii „Inwestycje portfelowe”.

W przypadku papierów dłużnych, ponieważ źródłem są dane o płatnościach, nie dokonuje się rejestracji dochodów na bazie memoriałowej (np. narastających odsetek od obligacji zero-kuponowych).

#### **Dochody od pozostałych inwestycji**

Dochody od pozostałych inwestycji obejmują dochody od pozostałych inwestycji rachunku finansowego. Dochody od pozostałych inwestycji rachunku finansowego obejmują: odsetki od kredytów udzielonych i otrzymanych, odsetki od lokat i depozytów łącznie z odsetkami od transakcji repo, a także inne płatności z tytułu dochodów od posiadanego majątku. Kwota odsetek obejmuje odsetki należne: zapłacone i niezapłacone. Odsetki niezapłacone obejmują: odsetki skapitalizowane, umorzone, skonwertowane na złote oraz zaległe. Dane o dochodach zbierane są w oparciu o sprawozdania polskich banków oraz ze sprawozdań podmiotów gospodarczych posiadających rachunki bankowe w bankach za granicą oraz zaciągających i udzielających pożyczek i kredytów.

#### **Odstępstwa od definicji**

Nie wszystkie dane o dochodach od pozostałych inwestycji zagranicznych są rejestrowane na bazie memoriałowej. Dochody od oficjalnych aktywów rezerwowych nie znajdują się w dochodach od pozostałych inwestycji.

#### **Luki**

W zakresie zestawiania tej pozycji bilansu płatniczego niedoszacowane są wpływy z tytułu dochodów z pracy Polaków za granicą, gdyż nie obejmują one przekazów wynagrodzeń do kraju dokonywanych za pośrednictwem rachunków walutowych. Ze względu na trudności w określeniu czasu pobytu osób pracujących za granicą, przy prezentacji polskiego bilansu płatniczego przyjęto upraszczającą zasadę, że przekazy z tytułu zarobków dokonywane przez instytucję zatrudniającą ujmowane są w pozycji *Dochody*, zaś przekazy dokonywane bezpośrednio przez pracowników, w tym kwoty przywożone w gotówce są prezentowane w pozycji *Transfery*.

## Transfery bieżące

### Definicja

**Transfery bieżące** w bilansie płatniczym rozumiane są jako transakcje jednostronne takie jak darowizny, nieodpłatny eksport oraz import towarów i usług, dokonywane w ramach pomocy międzynarodowej, którym nie towarzyszy zmiana należności lub zobowiązań zagranicznych. Transfery dokonane są na rzecz instytucji rządowych lub na rzecz pozostałych sektorów (prywatne) w postaci pieniężnej, jak i w naturze.

**Transfery rządowe** stanowią środki otrzymane oraz przekazane przez polski sektor rządowy<sup>5</sup>. Otrzymane środki pochodzą od instytucji Unii Europejskiej, z krajów i organizacji międzynarodowych, jak również wypłacone na rzecz tych instytucji i krajów w celu finansowania przez rząd bieżących wydatków – takich jak pomoc humanitarna, leki, szkolenia, itp. Są to również składki i opłaty członkowskie na rzecz Unii Europejskiej oraz organizacji międzynarodowych spoza Unii Europejskiej. Do kategorii tej zaliczane są podatki i opłaty zapłacone przez nierezydentów na rzecz polskiego sektora rządowego. Wpływy z tytułu składek na obowiązkowe ubezpieczenia społeczne oraz wypłaty świadczeń rentowych i emerytalnych dokonanych przez ZUS na rzecz nierezydentów, płatności z tytułu odszkodowań wypłaconych przez rząd nierezydentom zaliczane są do pozostałych transferów rządowych.

### Transfery prywatne (pozostałych sektorów)

W tej grupie transferów wyodrębnia się przekazy zarobków oraz pozostałe transfery.

Przekazy zarobków obejmują transfery zarobków osób pracujących za granicą i uważanych za rezydentów kraju, na rzecz którego pracują. Zgodnie z zaleceniami Międzynarodowego Funduszu Walutowego osoba pozostająca lub zamierzająca pozostać rok lub dłużej na terytorium danego kraju jest jego rezydentem. W takim przypadku środki przekazywane na rzecz rodziny są ujmowane w transferach bieżących jako przekazy zarobków. Natomiast w przypadku, kiedy pobyt trwa krócej niż rok, osoba taka traktowana jest jako nierezydent i jej zarobki są ujmowane w bilansie płatniczym w *Dochodach* jako wynagrodzenia za pracę.

Pozostałe transfery sektora pozarządowego zawierają wartość obrotów z zagranicą z tytułu transferów bieżących rezydentów – osób fizycznych oraz innych jednostek gospodarki narodowej spoza sektora rządowego. Są one dokonywane w naturze (nieodpłatne przekazy towarów oraz świadczenie usług w obrocie z zagranicą), a także w postaci pieniężnej. Do tej grupy transferów bieżących należą następujące transakcje z zagranicą polskich podmiotów sektora pozarządowego:

- darowizny oraz pomoc otrzymywana z zagranicy, jak również świadczona na rzecz nierezydentów, związana z realizacją celów pozainwestycyjnych (np. pomoc humanitarna, żywność, odzież, leki, szkolenia),
- podatki i opłaty na rzecz obcych rządów,
- składki i opłaty członkowskie,
- renty i emerytury otrzymywane przez rezydentów z zagranicy,
- spadki,
- alimenty,
- kary i odszkodowania (np. za niewywiązywanie się z kontraktów, za podrabianie produktów, znaków handlowych, patentów),
- wygrane na loterii i w konkursach,
- opłaty za transfery sportowców.

<sup>5</sup> Jednostki rządu centralnego oraz samorządu terytorialnego.

### Sposób zbierania danych

Źródłem danych do zestawienia kategorii **transferów rządowych** w bilansie płatniczym stanowią płatności zrealizowane poprzez polski system bankowy, dane dotyczące importu i eksportu towarów w ramach bezpłatnej pomocy dla sektora rządowego zarejestrowane w statystyce celnej SAD, płatności transferowe z tytułu obowiązkowych ubezpieczeń społecznych dokonane poprzez rachunki podmiotów w bankach za granicą.

Podstawowym źródłem danych dla **transferów prywatnych** są płatności rejestrowane przez polski system bankowy, jak również kwoty pochodzące z rozszacowania salda skupu walut obcych. Dodatkowo uwzględniane są płatności z tytułu transferów dokonywanych poprzez rachunki bankowe polskich podmiotów w bankach za granicą.

### Luki

W zakresie zestawiania tej pozycji bilansu płatniczego przeszacowane (zawyżone) są wpływy z tytułu przekazów zarobków rejestrowane jako płatności systemu bankowego, gdyż obejmują one całość przekazów wynagrodzeń do kraju dokonywanych za pośrednictwem rachunków walutowych. Ze względu na trudności w określeniu czasu pobytu osób pracujących za granicą, przy prezentacji polskiego bilansu płatniczego przyjęto upraszczającą zasadę, że przekazy z tytułu zarobków dokonywane przez instytucję zatrudniającą ujmowane są w pozycji *Dochody*, zaś przekazy dokonywane bezpośrednio przez pracowników, w tym kwoty przywożone w gotówce są prezentowane w pozycji *Transfery*.

Ponadto kwota przekazów zarobków, otrzymywana w wyniku rozszacowania salda skupu walut obcych zawiera wyłącznie saldo rozliczeń z tego tytułu.

## Rachunek kapitałowy

### Definicja

Podstawowymi komponentami rachunku kapitałowego w bilansie płatniczym są transfery kapitałowe stanowiące transfery własności aktywów rzeczowych tj. dary i środki z tytułu pomocy bezzwrotnej, dokonane z wyraźnym przeznaczeniem na finansowanie środków trwałych, jak również umorzenie długu przez kredytodawcę oraz transfery środków związanych z nabyciem lub sprzedażą aktywów niefinansowych i nieprodukowanych. Transfery kapitałowe wyliczane są oddzielnie dla sektora rządowego i pozostałych sektorów.

**Transfery kapitałowe sektora rządowego** stanowią wartość środków otrzymanych od instytucji Unii Europejskiej, z krajów oraz organizacji międzynarodowych, jak i przekazanych przez Polski rząd na rzecz tych instytucji. Otrzymane środki są nieodpłatnie w postaci pieniężnej przeznaczone na finansowanie inwestycji środków trwałych np. na budowę dróg, autostrad, mostów, szkół, szpitali, itp. Do kategorii transferów kapitałowych sektora rządowego zaliczane są umorzenia wierzytelności, tak w postaci kapitału, jak i odsetek.

**Transfery kapitałowe pozostałych sektorów** obejmują otrzymane z zagranicy i przekazane za granicę dary i środki z tytułu pomocy bezzwrotnej dokonywane z wyraźnym przeznaczeniem na finansowanie środków trwałych przez jednostki spoza sektora rządowego.

### Nabywanie i zbywanie nieprodukowanych aktywów niefinansowych

Do tej kategorii danych bilansu płatniczego zalicza się zakup i sprzedaż patentów, praw autorskich, licencji i znaków towarowych oraz nabycie i zbycie gruntu zagranicznym ambasadom mającym lokalizację na terenie Polski, jak i zakup i sprzedaż gruntu przez polskie ambasady za granicą.

### Sposób zbierania danych

Transfery kapitałowe sektora rządowego oraz nabywanie i zbywanie nieprodukowanych aktywów niefinansowych zestawiane są w bilansie płatniczym na podstawie danych statystyki bankowej.

Transfery kapitałowe pozostałych sektorów są wyliczane na podstawie danych statystyki bankowej i uzupełnianych o informacje pochodzące ze sprawozdań przedsiębiorstw posiadających rachunki w bankach za granicą.

## *Inwestycje bezpośrednie*

### Definicja

NBP zestawia inwestycje bezpośrednie zgodnie z definicją opracowaną przez OECD. Inwestycją bezpośrednią za granicą określona jest inwestycja dokonana przez rezydenta jednej gospodarki (inwestora bezpośredniego) w celu osiągnięcia długotrwałej korzyści z kapitału zaangażowanego w przedsiębiorstwo – rezydenta innej gospodarki (przedsiębiorstwo bezpośredniego inwestowania). Przedsiębiorstwem bezpośredniego inwestowania jest przedsiębiorstwo, w którym inwestor bezpośredni posiada co najmniej 10% akcji zwykłych (tzn. udziału w kapitale) lub uprawnienia do 10% głosów na walnym zgromadzeniu akcjonariuszy lub udziałowców.

Kapitał inwestycji bezpośrednich obejmuje kapitał podstawowy (akcyjny lub udziałowy), wnoszony w postaci pieniężnej lub jako aport rzeczowy, dopłaty do kapitału, reinwestowane zyski oraz inne należności i zobowiązania związane z zadłużeniem między przedsiębiorstwami powiązanymi kapitałowo (głównie kredyty inwestorów, tzw. intercompany loans).

Mianem reinwestowanego zysku określamy przypadającą na inwestora bezpośredniego tę część zysku, która pozostaje w przedsiębiorstwie bezpośredniego inwestowania i jest przeznaczona na jego rozwój. Jak wcześniej zaznaczono, począwszy od 1996 r., zgodnie z metodologią OECD i MFV, reinwestowane zyski wyliczono na bazie netto, to znaczy po odjęciu strat.

Od 1996 r. w ramach polskich inwestycji bezpośrednich za granicą ujmowane są również inwestycje bezpośrednie dokonywane przez polskie banki.

Od 2002 r. w obrotach z tytułu inwestycji bezpośrednich oprócz występujących już wcześniej (od 1999 r.) dwóch elementów, tj. konwersji dywidend oraz kredytów i pożyczek na udział uwzględniono kolejny element tj. konwersję innych należności i zobowiązań na udział wchodzących w skład obrotów tej pozycji bilansu płatniczego. W latach poprzednich zamiana dywidend kredytów i pożyczek oraz innych należności i zobowiązań na udział była ujmowana wyłącznie jako zmiana stanów tych komponentów w międzynarodowej pozycji inwestycyjnej.

### Sposób zbierania danych

Dane dotyczące polskich inwestycji bezpośrednich za granicą, jak i zagranicznych inwestycji bezpośrednich w Polsce są opracowywane na podstawie sprawozdań przesyłanych przez polskich inwestorów bezpośrednich oraz polskie przedsiębiorstwa bezpośredniego inwestowania.

Do 2001 r. obowiązek przesyłania sprawozdań z tytułu polskich inwestycji bezpośrednich za granicą dotyczył wszystkich rezydentów posiadających minimum 10% udziału w podmiocie mającym siedzibę za granicą, a od 2002 r. obowiązek ten odnosi się tylko do tych rezydentów, którzy posiadają minimum 10% udziału w podmiocie z siedzibą za granicą i wartość tego udziału wynosi co najmniej równowartość 10 tys. euro. Natomiast do 2001 r. obowiązek przesyłania sprawozdań z tytułu zagranicznych inwestycji bezpośrednich w Polsce dotyczył wszystkich polskich przedsiębiorstw bezpośredniego inwestowania, tj. spółek prawa handlowego, w których zagraniczni inwestorzy bezpośredni posiadali minimum 10% udziału w kapitale podstawowym, a od 2002 r. obowiązek ten odnosi się tylko do tych polskich przedsiębiorstw bezpośredniego inwestowania w których zagraniczny inwestor bezpośredni posiada minimum 10% udziału w kapitale podstawowym, a łączna wartość tego kapitału wynosi co najmniej 100 tys. złotych.

## *Inwestycje portfelowe*

### Definicja

Udziałowe papiery wartościowe obejmują wszystkie typy zbywalnych akcji i udziałów, w tym certyfikaty inwestycyjne (akcje) funduszy zbiorowego inwestowania. Obejmują również jednostki uczestnictwa w funduszach zbiorowego inwestowania i kwity depozytowe (np. ADR lub GDR).

Dłużne papiery wartościowe obejmują wszystkie rodzaje długoterminowych i krótkoterminowych papierów dłużnych, w tym obligacje skarbowe, obligacje korporacyjne, bony skarbowe, krót-

koterminowe korporacyjne papiery dłużne, zbywalne certyfikaty depozytowe. Klasyfikacja papierów dłużnych jako papiery długoterminowe bądź instrumenty rynku pieniężnego (krótkoterminowe) jest dokonywana na podstawie pierwotnego okresu zapadalności tych papierów. Długoterminowe papiery dłużne mają pierwotny okres zapadalności równy lub dłuższy niż 1 rok. Pozostałe papiery dłużne to instrumenty rynku pieniężnego (krótkoterminowe papiery dłużne). Do kategorii dłużnych papierów wartościowych zaliczane są również papiery dłużne z wbudowanymi pochodnymi instrumentami finansowymi (np. obligacje zamienne lub obligacje z opcją wcześniejszego wykupu).

Pozostałe pochodne instrumenty finansowe (tj. takie, które są samodzielnymi instrumentami finansowymi) są wyłączone z kategorii inwestycji portfelowych i rejestrowane w oddzielnej kategorii bilansu płatniczego „Pochodne instrumenty finansowe”. Transakcje z udzielonym lub otrzymanym przyrzeczeniem odkupu papierów wartościowych (repo) są również wyłączone z kategorii inwestycji portfelowych i rejestrowane w kategorii „Pozostałe inwestycje”.

#### Sposób zbierania danych

Źródłem danych o inwestycjach portfelowych w bilansie płatniczym są dane o płatnościach, pochodzące z systemu bankowego. Dane o transakcjach są zbierane w postaci zagregowanej. Dostępny jest podział ze względu na sektor rezydenta-emitenta papierów wartościowych (dla pasywów) i sektor rezydenta-posiadacza papierów wartościowych (dla aktywów).

#### Odstępstwa od definicji

Dane o obrotach nie pozwalają na identyfikację naliczonych a jeszcze niewypłaconych odsetek od dłużnych papierów wartościowych (brak danych umożliwiających podzielenie wartości transakcji na wartość części kapitałowej i części odsetkowej papierów wartościowych).

#### Planowane zmiany

Trwają prace nad budową systemu zbierania i przetwarzania danych metodą „papier po papierze”, czyli indywidualnie dla każdej emisji papierów wartościowych, w którym dane o obrotach netto będą wyliczane na podstawie danych o stanie aktywów i pasywów portfelowych. W nowym systemie będzie możliwa w ramach danych transakcyjnych identyfikacja części kapitałowej i części odsetkowej papierów dłużnych i, w konsekwencji, prawidłowa klasyfikacja wartości narosłych, a jeszcze niewypłaconych odsetek od papierów będących przedmiotem transakcji do kategorii „Dochody”.

### *Pochodne instrumenty finansowe*

#### Definicja

Pochodne instrumenty finansowe stanowią odrębną kategorię bilansu płatniczego. Definicje stosowane przez NBP są zgodne z zaleceniami MFW (*Balance of Payments Manual* wyd. 5 wraz z *Financial derivatives: A supplement to the Fifth Edition of the Balance of Payments Manual, 2002*) w zakresie instrumentów pochodnych opartych o kursy walutowe, rozbieżności występują w przypadku innych instrumentów pochodnych.

Kategoria „Pochodne instrumenty finansowe” obejmuje wszystkie instrumenty pochodne o ryzyku symetrycznym takie jak futures, forwardy, swapy oraz instrumenty o ryzyku niesymetrycznym takie jak opcje. W tej kategorii są również klasyfikowane wszystkie zyski lub straty z tytułu transakcji dotyczących pochodnych instrumentów finansowych.

Dostępne są przekroje geograficzne. Dla określenia geograficznej przynależności stron transakcji jest stosowane kryterium pierwszego znanego kontrahenta.

#### Sposób zbierania danych

Źródłem danych o pochodnych instrumentach finansowych dla bilansu płatniczego na bazie transakcji jest polski system bankowy.

W kategorii pochodnych instrumentów finansowych są rejestrowane wszystkie przepływy finansowe będące wynikiem rozliczania transakcji związanych z instrumentami pochodnymi, z wyjątkiem zwrot-

nych depozytów początkowych. W omawianej kategorii są zatem rejestrowane depozyty zabezpieczające i premie opcyjne. Dane są rejestrowane na bazie brutto, wyjątek stanowią dane o opcjach walutowych. W przypadku instrumentów pochodnych opartych na instrumentach bazowych innych niż kursy walutowe, dane z polskich banków nie zwierają wszystkich transakcji, w szczególności transakcji typu terminowego (forward). Wartość rejestrowanych obrotów dotyczących instrumentów pochodnych innych niż walutowe jest, w porównaniu z obrotami dotyczącymi derywatów walutowych, bardzo niewielka.

Dostępne jest jedynie rozbitcie danych ze względu na typ instrumentu bazowego: instrumenty oparte o kursy walutowe oraz pozostałe instrumenty pochodne.

#### **Odstępstwa od definicji**

Dla instrumentów pochodnych opartych na instrumentach bazowych innych niż kursy walutowe, stosowane kody statystyczne nie pozwalają na otrzymywanie danych w przekrojach zalecanych przez EBC i MFW.

#### **Planowane zmiany**

Poczynając od stycznia 2004 r. – nowy system rejestracji danych płatniczych, pozwalający na objęcie pełną sprawozdawczością wszystkich typów pochodnych instrumentów finansowych i otrzymywanie danych w przekrojach zgodnych z zaleceniami EBC i MFW.

### ***Pozostałe inwestycje***

#### **Definicja**

Pozostałe inwestycje obejmują wszystkie transakcje finansowe, które nie są ujęte w inwestycjach bezpośrednich, inwestycjach portfelowych lub oficjalnych aktywach rezerwowych. Pozostałe inwestycje zawierają: kredyty handlowe, kredyty i pożyczki, rachunki bieżące i depozyty oraz pozostałe aktywa i pasywa.

#### **Kredyty handlowe**

Jako kredyty handlowe wykorzystywana jest zmiana stanów należności i zobowiązań z tytułu udzielonych zaliczek oraz odroczonej płatności w imporcie i eksporcie towarów i usług.

#### **Kredyty i pożyczki**

Kredyty i pożyczki udzielone i otrzymane, oprócz podziału na długo- (z terminem pierwotnym powyżej 1 roku) i krótkoterminowe (z terminem pierwotnym do 1 roku włącznie) rejestrowane są w podziale na sektory gospodarcze. Obroty kredytowe obejmują nie tylko wykorzystanie i spłaty w gotówce, ale również wykorzystanie i spłaty w formie dostaw towarów i usług oraz umorzenia, kapitalizację odsetek oraz konwersje na złote i restrukturyzację kredytów.

#### **Rachunki bieżące i depozyty**

Rachunki bieżące i lokaty po stronie aktywów obejmują: salda transakcji zrealizowanych na zagranicznych rachunkach bankowych (nostro), w kasach banków, salda lokat dokonanych w bankach za granicą, (w tym wartość transakcji repo, dokonywanych przez polskie banki komercyjne). Po stronie pasywów obejmują: salda obrotów na rachunkach nierezydentów banków (loro) i nie banków w polskich bankach, salda depozytów dokonywanych w polskich bankach przez nierezydentów (w tym również wartość pasywnych transakcji repo, dokonywanych przez polskie banki komercyjne i NBP) oraz salda transakcji sektora pozarządowego i pozabankowego dokonane przez podmioty tego sektora na rachunkach w bankach za granicą.

#### **Pozostałe aktywa i pasywa**

W pozycji pozostałe aktywa wykazywany jest wzrost zaległości z tytułu niezapłaconych odsetek i rat kapitałowych od kredytów udzielonych przez polski rząd.

W pozycji pozostałe pasywa ujmuje się wzrost zaległości z tytułu niezapłaconych odsetek i rat kapitałowych od kredytów zaciągniętych przez przedsiębiorstwa.



### Sposób zbierania danych

Dane o pozostałych inwestycjach sektora rządowego, bankowego i NBP zbierane są w oparciu o sprawozdania polskich banków. Dane o pozostałych inwestycjach sektora pozarządowego i pozabankowego zbierane są na podstawie sprawozdań podmiotów gospodarczych posiadających rachunki bankowe w bankach za granicą oraz zaciągających i udzielających pożyczek i kredytów.

### Aktywa rezerwowe

#### Definicja

Oficjalne aktywa rezerwowe obejmują transakcje w zakresie: złota monetarnego, transzy rezerwowej w MFW, foreign exchange oraz pozostałych należności dokonane z nierezydentami w walutach wymiennalnych.

Oficjalne aktywa rezerwowe zawierają saldo zrealizowanych transakcji dokonywanych przez NBP w zakresie instrumentów wchodzących w skład oficjalnych aktywów rezerwowych (w tym saldo obrotów na rachunkach bieżących i lokat w bankach za granicą, saldo transakcji przeprowadzonych w walutach obcych w kasach NBP, saldo obrotów zagranicznymi papierami wartościowymi, saldo transakcji repo i pochodnych instrumentów finansowych, transakcje dotyczące podwyższania transzy rezerwowej w MFW oraz zakupu i sprzedaży złota monetarnego).

#### Sposób zbierania danych

Dane o oficjalnych aktywach rezerwowych zbierane są w walutach oryginalnych, w oparciu o sprawozdania Narodowego Banku Polskiego. Transakcje rejestrowane są w cenach rynkowych.

## Tabela 14. Międzynarodowa pozycja inwestycyjna

**Międzynarodowa pozycja inwestycyjna (bilans aktywów i pasywów zagranicznych)** prezentuje stan na koniec roku polskich należności zagranicznych oraz zobowiązań wobec zagranicy. Na zmianę stanów należności i zobowiązań wpływ ma wielkość obrotów z zagranicą, a także różnice kursowe, różnice z wyceny aktywów i pasywów oraz pozostałe zmiany. Bilans aktywów i pasywów zagranicznych został opracowany na podstawie danych pochodzących z:

- Narodowego Banku Polskiego,
- polskich banków prowadzących rozliczenia z zagranicą,
- polskich przedsiębiorstw uczestniczących w obrotach z zagranicą,
- Głównego Urzędu Statystycznego.

W ramach dostosowywania prezentacji zagranicznych aktywów i pasywów Polski do wymagań MFW oraz potrzeb systemu rachunków narodowych, dane są przedstawiane według standardowych komponentów międzynarodowej pozycji inwestycyjnej (international investment position).

Aktywa i pasywa zagraniczne Polski zaprezentowano z uwzględnieniem podziału na rodzaje instrumentów finansowych oraz sektory gospodarki narodowej.

#### 1. Inwestycje bezpośrednie

**Należności zagraniczne z tytułu inwestycji bezpośrednich za granicą** obejmują – przypadającą na udziałowców polskich – bilansową wartość netto przedsiębiorstw bezpośredniego inwestowania, tj. wartość kapitału własnego przypadającego na polskich inwestorów. Obejmuje on efektywnie wniesiony kapitał podstawowy (akcyjny lub udziałowy) oraz kapitał zapasowy, rezerwowy, a także niepodzielone zyski pomniejszone o straty. Stan należności zagranicznych z tytułu inwestycji bezpośrednich obejmuje również kredyty i pożyczki udzielone przez polskich inwestorów zagranicznym spółkom, w których mają udziały (tzw. intercompany loans).

**Zobowiązania z tytułu zagranicznych inwestycji bezpośrednich w Polsce** obejmują wartość kapitałów własnych polskich przedsiębiorstw bezpośredniego inwestowania, przypadających na zagranicznych inwestorów bezpośrednich oraz stany zobowiązań z tytułu kredytów i pożyczek otrzymanych od tych inwestorów. Pożyczki i kredyty zaciągnięte przez inwestorów zagranicznych od polskich spółek, w których mają oni udziały pomniejszają zobowiązania z tytułu inwestycji zagranicznych.

Wartość zarówno zobowiązań, jak i należności zagranicznych z tytułu inwestycji bezpośrednich wyliczono na podstawie sprawozdań polskich inwestorów bezpośrednich oraz polskich przedsiębiorstw bezpośredniego inwestowania.

## 2. Inwestycje portfelowe

Inwestycje portfelowe obejmują:

- polskie inwestycje portfelowe za granicą, w szczególności:
  - ewidencję księgową oraz statystykę stanów należności zagranicznych polskiego sektora rządowego z tytułu obligacji rządu USA, zakupionych jako wymagane zabezpieczenie realizacji umowy z Klubem Londyńskim, prowadzi Bank Gospodarstwa Krajowego jako agent płatniczy rządu;
  - dane o stanach należności z tytułu zagranicznych papierów wartościowych będących w portfelach polskich banków pochodzą z bilansów banków, przysyłanych do NBP w ramach systemu Bankowej Informacji Statystycznej (BIS);
  - źródłem danych o wartości akcji i udziałów polskich podmiotów pozarządowych i pozabankowych w spółkach zagranicznych są sprawozdania polskich instytucji maklerskich pośredniczących w obrocie na rynkach zagranicznych, przesyłane do Komisji Papierów Wartościowych i Giełd (KPWiG).
- zagraniczne inwestycje portfelowe w Polsce, w szczególności:
  - akcje spółek, dopuszczone do obrotu publicznego, są zarejestrowane na rachunkach inwestycyjnych w biurach i domach maklerskich lub na rachunkach powierniczych w bankach, które posiadają zezwolenie Komisji Papierów Wartościowych i Giełd na prowadzenie rachunków papierów wartościowych. Obrót tymi papierami jest dokonywany na Warszawskiej Giełdzie Papierów Wartościowych lub regulowanym rynku pozagiełdowym (CeTO) za pośrednictwem domów maklerskich;
  - źródłem danych, na podstawie których sporządzono zestawienie zobowiązań zagranicznych z tytułu udziałowych papierów wartościowych, były sprawozdania banków, które za zgodą Komisji Papierów Wartościowych i Giełd prowadzą rachunki papierów wartościowych na rzecz swoich klientów. Banki te przekazują do NBP miesięczne sprawozdania o wartości polskich papierów udziałowych (w podziale na papiery dopuszczone i niedopuszczone do obrotu publicznego) zarejestrowanych na rachunkach nierezydentów. Dane te zostały pomniejszone o oszacowaną wartość akcji polskich spółek, znajdujących się na rachunkach nierezydentów, których posiadanie nie stanowi inwestycji portfelowych, lecz inwestycje bezpośrednie (ponad 10% udziałów w kapitale spółki). Szacunek ten został oparty na danych pochodzących z KPWiG i z Krajowego Depozytu Papierów Wartościowych (KDPW);
  - kolejnym źródłem danych były kwartalne publikacje Głównego Urzędu Statystycznego. Zawierały one dane o wielkości zobowiązań, liczonej według cen rynkowych, z tytułu papierów wartościowych będących na rachunkach inwestycyjnych nierezydentów w biurach i domach maklerskich;
  - źródłem danych zawierających informacje o wartości zobowiązań z tytułu obligacji wyemitowanych przez polski rząd na rynkach zagranicznych i zakupionych przez nierezydentów (obligacje Brady'ego i euroobligacje) były sprawozdania Banku Gospodarstwa Krajowego (pełniącego funkcję agenta płatniczego rządu) dotyczące wartości emisji oraz sprawozdania tych polskich banków, które nabywały ww. obligacje na rachunek własny, zmniejszając tym samym wartość papierów znajdujących się w rękach nierezydentów. Dane o wartości obligacji skarbowych emitowanych na rynku krajowym, zakupionych przez nierezydentów pochodzą ze sprawozdań biur

i domów maklerskich, banków prowadzących rachunki papierów wartościowych oraz KDPW. Sprawozdania te przesyłane są, za pośrednictwem KPWiG, do Ministerstwa Finansów. Ministerstwo Finansów dostarcza również dane o wartości obligacji samorządów terytorialnych zakupionych przez nierezydentów;

- dane o wartości bonów skarbowych znajdujących się w posiadaniu nierezydentów pochodzą z Centralnego Rejestru Bonów Skarbowych NBP, rejestrującego wszystkie transakcje dotyczące bonów skarbowych;
- oprócz skarbowych papierów dłużnych inwestorzy zagraniczni posiadali w swoich portfelach papiery dłużne wyemitowane przez polskie banki. W przypadku papierów wyemitowanych na rynkach zagranicznych, nominowanych w walutach obcych, źródłem danych były sprawozdania przysyłane w ramach systemu BIS przez banki będące emitentami tych papierów. Omawiana wielkość została pomniejszona o wartość tych papierów zakupionych w obrocie wtórnym przez polskie banki, również pochodzące z systemu BIS oraz o dane z KPWiG o wartości tych papierów zakupionych przez rezydentów za pośrednictwem polskich biur maklerskich. Dane o bankowych papierach dłużnych, wyemitowanych na rynku krajowym, pochodzą ze sprawozdań przysyłanych do Departamentu Operacji Krajowych NBP przez banki pełniące funkcję dealerów rynku pieniężnego;
- również spółki sektora pozabankowego wyemitowały na rynkach zagranicznych swoje obligacje, które zostały zakupione przez nierezydentów. Informacje o tych emisjach są przysyłane przez spółki będące emitentami.
- kolejną grupę polskich papierów dłużnych znajdujących się w posiadaniu nierezydentów stanowią długo- oraz krótkoterminowe papiery dłużne polskich spółek (commercial paper) emitowane na rynku krajowym. Dane o stanach tych papierów w portfelach inwestorów zagranicznych pochodzą z banków – organizatorów emisji i rynku wtórnego poszczególnych papierów i są przysyłane do NBP.

### 3. Pochodne instrumenty finansowe

W zakresie bilansu aktywów i pasywów zagranicznych w obecnej chwili NBP nie zbiera danych umożliwiających, zgodną ze standardami EBC i MFW, wycenę stanów należności i zobowiązań podmiotów krajowych wobec nierezydentów, wynikających z zawarcia transakcji związanych z pochodnymi instrumentami finansowymi.

Według standardów międzynarodowych wyceny instrumentów pochodnych należy dokonywać według wartości rynkowej. W chwili obecnej dostępne dane nie pozwalają jednak na dokonanie takiej wyceny.

### 4. Pozostałe inwestycje

Pozostałe inwestycje zagraniczne obejmują:

**Kredyty handlowe.** Stany należności i zobowiązań z tytułu zagranicznych kredytów handlowych obejmują, tzw. kredyty firmowe, czyli stany należności i zobowiązań z tytułu udzielonych i otrzymanych zaliczek oraz odroczonej płatności w imporcie i eksporcie towarów i usług.

Informacje o tych kredytach pochodzą od podmiotów gospodarczych.

**Pozostałe kredyty i pożyczki.** Kategoria pozostałych kredytów i pożyczek obejmuje należności i zobowiązania z tytułu wykorzystanych i niespłaconych kredytów i pożyczek zagranicznych z wyłączeniem kredytów handlowych oraz kredytów od inwestorów zagranicznych. Kredyty handlowe prezentowane są w odrębnych pozycjach aktywów i pasywów zagranicznych. Kredyty od inwestorów zagranicznych są wykazywane jako element składowy inwestycji bezpośrednich. Począwszy od 1999 r. dane o stanach zobowiązań z tytułu otrzymanych kredytów i pożyczek zagranicznych sektora rządowego uzupełniono o zadłużenie kredytowe sektora samorządowego. Dane dotyczące stanu należności i zobowiązań z tytułu kredytów i pożyczek pochodzą:

- z bilansu NBP;
- od agentów obsługujących kredyty rządowe (NBP i Bank Gospodarstwa Krajowego);
- z Ministerstwa Finansów dla sektora samorządowego;
- z bilansów banków komercyjnych;
- od podmiotów gospodarczych zaciągających i udzielających kredytów i pożyczek.

**Gotówka, rachunki bieżące, lokaty (depozyty).** Omawiana kategoria należności i zobowiązań zagranicznych w przypadku sektora bankowego obejmuje:

- w zakresie aktywów zagranicznych:
  - stan środków na rachunkach bieżących (nostro) i terminowych (lokaty) w bankach za granicą;
  - przekroczenie salda na rachunkach bieżących banków zagranicznych (loro) oraz na rachunkach bieżących nierezydentów innych niż banki (kredyt w rachunku bieżącym);
  - należności z tytułu operacji zakupu papierów wartościowych z otrzymanym przyrzeczeniem odkupu (repurchase agreement);
  - pieniądze zagraniczne w kasach banków;
  - należności z tytułu zakupionych czeków podróżniczych i bankierskich wyemitowanych przez banki zagraniczne;
  - należności z tytułu zabezpieczeń pieniężnych;
- w zakresie pasywów zagranicznych:
  - stan środków na rachunkach bieżących (loro) i terminowych (depozyty) banków zagranicznych (nierezydentów);
  - stan środków na rachunkach bieżących i terminowych (depozyty) nierezydentów innych niż banki;
  - przekroczenie salda na rachunkach bieżących polskich banków w bankach za granicą;
  - zobowiązania z tytułu sprzedaży papierów wartościowych z udzielonym przyrzeczeniem odkupu;
  - stan środków na rachunkach pieniężnych nierezydentów w bankowych biurach maklerskich;
  - zobowiązania z tytułu zabezpieczeń pieniężnych.

Aktywa sektora pozarządowego i pozabankowego prezentują stany środków na rachunkach polskich przedsiębiorstw, utrzymywane w bankach za granicą.

Informacje o stanach należności i zobowiązań z tytułu gotówki, rachunków bieżących, lokat/depozytów pochodzą: ze sprawozdawczości statystycznej polskich banków;

- z danych księgowych NBP;
- ze sprawozdawczości polskich przedsiębiorstw posiadających rachunki w bankach za granicą.

#### **Pozostałe aktywa i pasywa zagraniczne**

W pozostałych aktywach i pasywach zagranicznych sektora rządowego ujęte są stany środków na rachunkach bankowych, prowadzonych w walutach wymiennych, rozrachunkowych oraz w rublach transferowych, tzw. rachunki likwidacyjne. Termin „rachunki likwidacyjne” oznacza, że stan środków na tych rachunkach może jedynie zmniejszyć się, gdyż rachunki te służą do rozliczenia należności i zobowiązań powstałych w okresie funkcjonowania RWPG.

Informacje o stanach wyżej wymienionych rachunków pochodzą z Banku Gospodarstwa Krajowego, który obok NBP pełni funkcję agenta płatniczego rządu polskiego i rejestruje wszystkie zmiany należności i zobowiązań zagranicznych sektora rządowego.

W tej pozycji ujmowane są także dane o stanie zaległości stanowiących aktywa sektora rządowego oraz zaległości stanowiących pasywa sektora pozarządowego i pozabankowego.

Pozostałe aktywa zawierają także stan należności polskich przedsiębiorstw z tytułu rozliczeń clearingowych.

#### 4. Oficjalne aktywa rezerwowe

Do oficjalnych aktywów rezerwowych zaliczane są łatwo rozporządzalne, płynne aktywa zagraniczne, będące w posiadaniu i w pełni kontrolowane przez Narodowy Bank Polski. Aktywa te mogą być wykorzystane do bezpośredniego finansowania nierównowagi bilansu płatniczego lub do prowadzenia innych działań władzy monetarnej w celu zachowania równowagi bilansu płatniczego.

Oficjalne aktywa rezerwowe obejmują:

- złoto monetarne, wyceniane na dzień bilansowy wg średniej ceny rynkowej;
- specjalne prawa ciągnięcia (SDR);
- pozycję rezerwową w Międzynarodowym Funduszu Walutowym;
- gotówkę, rachunki bieżące i lokaty w walutach wymiennych (foreign exchange), w tym:
  - rachunki bieżące i terminowe w bankach zagranicznych, wyceniane na dzień bilansowy wg wartości nominalnej ;
  - papiery wartościowe emisji zagranicznych podmiotów, notowane na aktywnym rynku wyceniane na dzień bilansowy wg średniej ceny rynkowej;
  - pieniądze zagraniczne posiadane przez NBP w kasach walutowych, wyceniane na dzień bilansowy wg wartości nominalnej;
  - inne należności, które zawierają stan należności z tytułu aktywnych transakcji repo (zakup papierów wartościowych z otrzymanym przyrzeczeniem odkupu) ujmowane są w księgach jako pożyczki udzielone i wyceniane są na dzień bilansowy w kwocie wymaganej zapłaty.

Źródłem danych o stanach oficjalnych aktywów rezerwowych są dane księgowe Narodowego Banku Polskiego.

#### Tabela 15. Oficjalne aktywa rezerwowe

Oficjalne aktywa rezerwowe zostały opisane w punkcie 4 Międzynarodowej pozycji inwestycyjnej (tabela 14).

#### Tabela 16 i 17. Zadłużenie zagraniczne Polski

Narodowy Bank Polski zestawia informację dotyczącą zadłużenia zagranicznego zgodnie z definicją: „Zadłużenie zagraniczne brutto, na koniec danego okresu, jest sumą podjętych i nieuregulowanych, wynikających z zawartych umów, zobowiązań rezydentów danego kraju wobec nie-rezydentów, do spłacenia kapitału wraz z odsetkami lub bez, albo do spłacenia odsetek wraz z kapitałem lub bez”. Definicja ta została określona mianem definicji bazowej (core definition).

Definicja ta dotyczy zadłużenia brutto, czyli zawiera określone zobowiązania zagraniczne Polski (niepomniejszone o należności zagraniczne). Sformułowanie „zobowiązania wynikające z zawartych umów” oznacza formalne zobowiązanie do dokonania określonej płatności (raty kapitałowej i/lub odsetek). Wyklucza to udziały w kapitale akcyjnym (equity participation). Wyrażenie „ka-

piątą wraz z odsetkami lub bez” włącza do pojęcia zadłużenia zagranicznego także zobowiązania nieoprocentowane, ponieważ pociągają one za sobą „wynikające z zawartych umów” zobowiązanie do spłaty. Sformułowanie „odsetki wraz z kapitałem lub bez” oznacza włączenie do pojęcia zadłużenia zagranicznego także zobowiązania o nieokreślonym terminie płatności, np.: obligacje bez terminu wykupu. Wyrażenia „podjętych i nieuregulowanych” wyklucza potencjalne zobowiązania, np.: część kredytu, która nie została jeszcze wykorzystana.

Podział na zadłużenie wewnętrzne i zewnętrzne (zagraniczne) dokonany został na podstawie kryterium rezydenta, czyli bez względu na rodzaj waluty.

Spośród instrumentów finansowych do pojęcia zadłużenia zagranicznego zaliczono następujące kategorie:

- kredyty inwestorów bezpośrednich;
- rachunki bieżące i depozyty nierezydentów w bankach polskich;
- dłużne papiery wartościowe w posiadaniu zagranicznych inwestorów portfelowych;
- kredyty handlowe;
- pozostałe kredyty i pożyczki (w tym leasing finansowy);
- pozostałe zobowiązania zagraniczne (zaległe raty kapitałowe i odsetkowe).

#### Wykres 7. Kształtowanie się miesięcznych przyrostów procentowych agregatów pieniężnych na tle inflacji

Inflacja oznacza miesięczne tempo zmian cen towarów i usług konsumpcyjnych. Źródłem danych jest GUS.

#### Wykres 8. Kształtowanie się rocznych przyrostów procentowych agregatów pieniężnych na tle inflacji

Inflacja oznacza 12-miesięczne tempo zmian cen towarów i usług konsumpcyjnych. Źródłem danych jest GUS.

### SZEREGI CZASOWE POZBAWIONE WAHAŃ SEZONOWYCH

Obliczenia wykonano w systemie SAS metodą kompozycji i korelacji sezonowej X-11.